شرح هدایہ صدری

کتابخانهٔ
مجلس شورای
اسلامی

۲۰۳۵
کتابخانه مجلس شورای ملی
کتاب شرح هدایه ملا صدری
مؤلف
موضوع
شماره اختصاصی (۹۱) از کتب (خطی) اهدائی
تیمسار سپهبد لشکر مجید نوروز (ناصر الدوله) بکتابخانه مجلس شورای ملی
شماره ثبت کتاب
۴۴۴۵۵
۵۲۱۹
خطی اهدائی
کتابخانه مجلس شورای اسلامی
۹۱

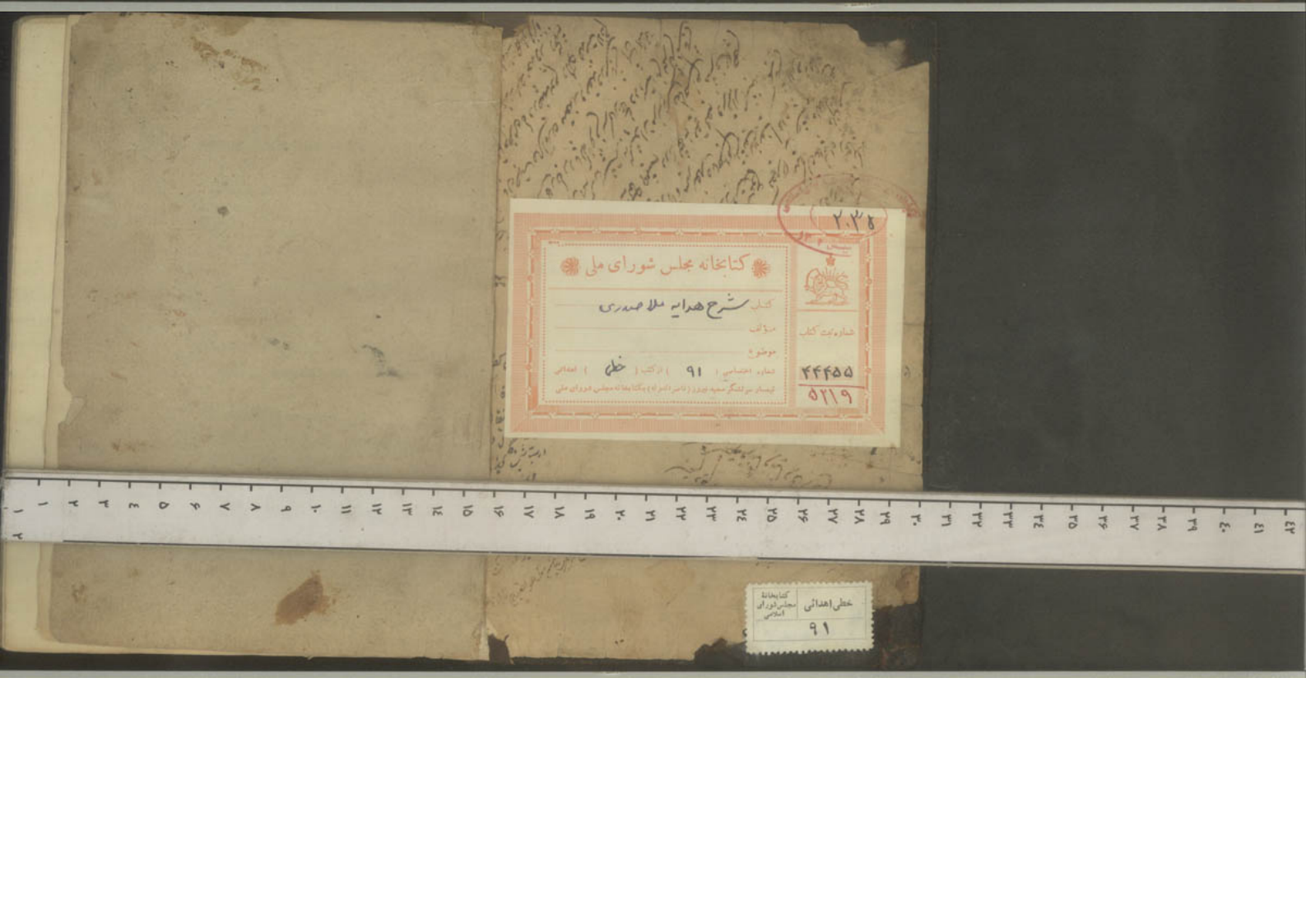
۲۰۳۵
کتابخانه مجلس شورای ملی
کتاب شرح هدایه ملا صدری
مؤلف
موضوع
شماره اختصاصی (۹۱) از کتب (خطی) اهدائی
تیمسار سپهبد لشکر مجید نوروز (ناصر الدوله) بکتابخانه مجلس شورای ملی
شماره ثبت کتاب
۴۴۴۵۵
۵۲۱۹
خطی اهدائی
کتابخانه مجلس شورای اسلامی
۹۱

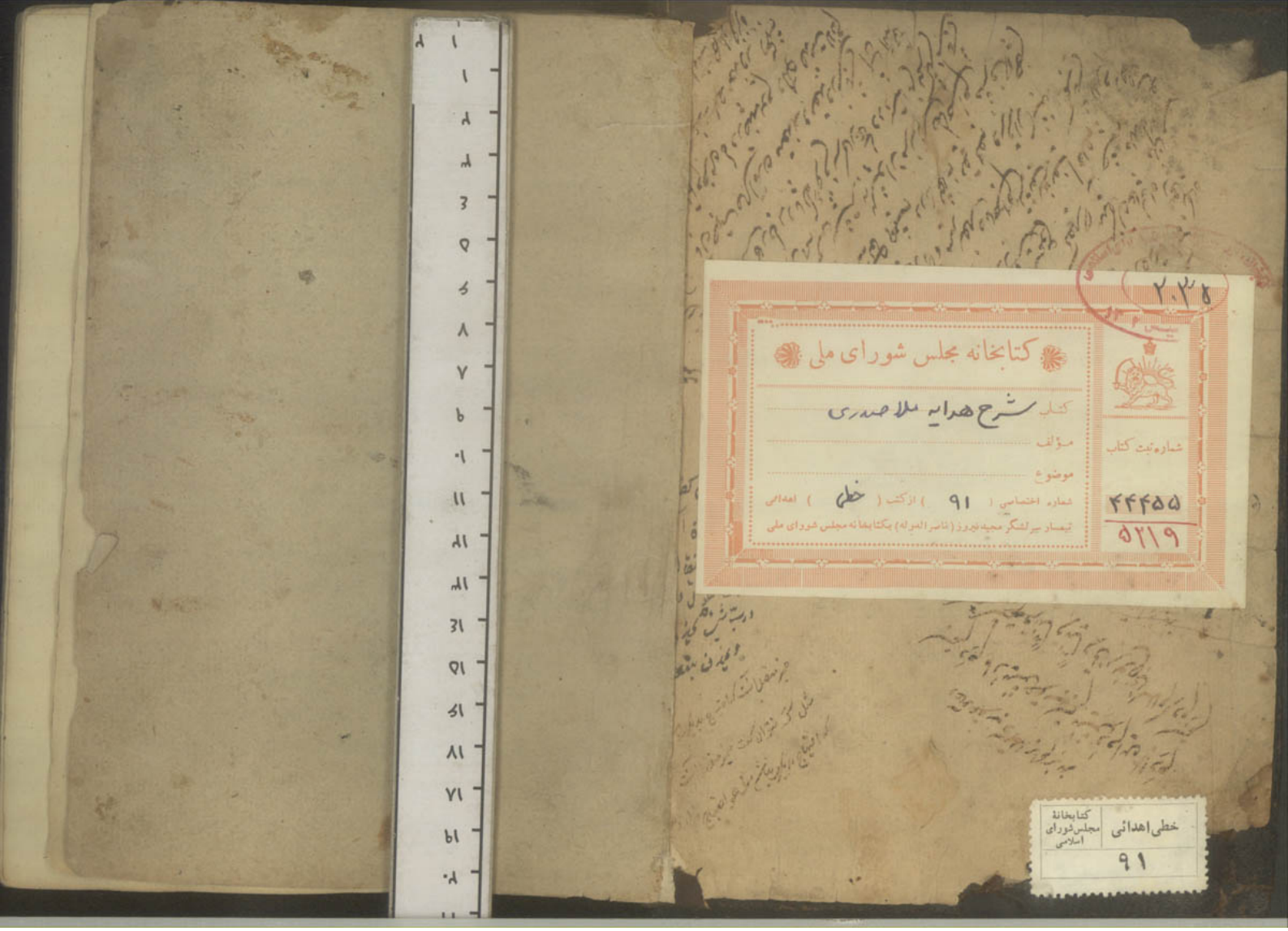
کتابخانه مجلس شورای ملی
کتاب شرح هدایه ملا صدری
مؤلف
موضوع
شماره اختصاصی (۹۱) از کتب (خطی) اهدائی
تیمسار سرلشکر مجید نیرو (ناصر المولة) بکتابخانه مجلس شورای ملی
شماره ثبت کتاب
۴۴۴۵۵
۵۲۱۹
۲۰۲۵
کتابخانهٔ مجلس شورای اسلامی
خطی اهدائی
۹۱

کتابخانه مجید فیروز
اهدائی
بکتابخانه مجلس شورای ملی

۳۹۲

فصل فی الزمان مطابق هذا الفصل ثلاثة الاول فی التنبیه علی انیة الزمان الثانی فی تحقیق معیته
الثالث فی بیان کونه غیر قطوع البدایة والنهایة وقبل الخوض فی المطالب ینبغی ان یعلم ان الناس قد اختلفوا فی
الزمان اختلافا عظیما فمنهم من اثبت له وجودا عینیا ثم منهم من جعله جوهرا ثم منهم من جعله جوهرا قائما بنفسه
منهم من جعله جوهرا ومنهم من جعله عرضا ولما عادوا لم یجدوا منهم من جعله جوهرا قائما بنفسه مجردا
انه واجب الوجود لذاته تعالی عنهم من جعله جوهرا جسمانیا ثم اختلفوا علی ما عادوا لم یجدوا اتفقوا علی
انه عرض مغایر لسائر فصول الحرکة او غیرها واما ما هیته کما فی نهایة المتکلمین لوجوده امور ثلاثة الاول انه لو کان
موجودا لکان منقسما لان ارتفاع التقدم والتاخر عن اجزائه الموجودة بالبدیهة ولان کون وقتین
لحادث ووقت عدمه ملحوظا فیلزم کون موجود ومعدوم معا وهو محال فاذا کان منقسما کان بعضه منقضیا وبعضه
متجددا اذ لو کان حاصلا بجمیع اجزائه لعاد الحال المقدر فیکون بعضه ماضیا وبعضه مستقبلا وهو محال
واما الآن الغیر المنقسم الذی فرض فلو کان له وجود اما فی نفسه فلا شک فی امتناع ان یکون طرفا للزمان الذی لم یکن موجودا
امتنع ان یکون طرفا له موجودا واما عند متجددة فلا یوجد فانه اذا وقع قطع الحاصل طرفا للزمان
عندهم غیر مقطوع اجابوا بان الوجود المطلق اعم من الوجود فی الآن او فی الماضی او المستقبل ولا
یلزم من رفع الاخص رفع الاعم فکما ان الکان اذا کان موجودا لا یلزم ان یکون موجودا فی المکان او فی طرف
کذلک الزمان اذا کان موجودا لا یلزم ان یکون موجودا فی الماضی او المستقبل فالآن الذی هو طرف للزمان
الثانیة فکان الزمان موجودا لکان بعضه حاصلا بجمیع اجزائه قبل البعض کما بینا فلک التقدیة لا تکون بالذات اما اولا
فلان العلة موجبة علة واجبة الحصول مع المعلول وهو هنا تنافی حصول الجزء المتقدم مع الجزء المتاخر وثانیا
لان الجزء المفروض علة اما ان یکون علة لجمیع اجزاء الزمان او لبعضها لا سبیل الی الاول لانه یقتضی ان یکون
اما ان یکون علة الجزء المتقدم لمعیته او لازمه او لازم ماهیته او لا مع واحد من هذه الامور والاول باطل لان
بعد المعیة وان کان لازما کون العلة علة لنفسها وهما فی الکل جزء یفرض انه ما یجب ان یکون مخالفا للمعیة بالجزء
الآخر یکون الاجزاء المکنة الانفراض اجزاء زمان غیر متناهیة وتخالفها بالمعیة لا یتصور تقضی بعضها بعض

على الفرض فلا يكون لزمان من الازمنة الغير المتناهية بحيث يكون حاصلا بالفعل متمايزة فكل واحد من تلك الاجزاء غير قابلة للانقسام وكلا الحالات اجزاء متمايزة حاصلة بالفعل فلم يكن واحدا قد فرضنا انه هو فليس تركيب الزمان عن الآنات المتتالية المتلاحقة كتركيب الجسم من الاجزاء الغير المجزية وقد بين بطلان هذا الثالث وهكذا على الرابع لامر عارض لهيئة الجزء المتأخر لكون عليته لا مر عارض لهيئة الجزء السيال وان الغد امس خلا من هذا الامر العارض الذي كان لهيئة اليوم اذ كان اجزاء المتأخر ما يكون ان يكون هو جزء منقضيا ما كما حصل للقبلية بسبب وقوعه في الزمان المنقضي فليس لزمان ان يكون زمانا هذا خلف فثبت ان تقدم اجزاء الزمان بعضها على بعض ليس بالعلية ولا بالطبع ولا بالشرف بمعنى ما ذكرناه ولا بالمكان وهو ظاهر فبهذا ان الزمان لان اصنافه المتقدم والمتأخر بالاتفاق لما لم يكن في الزمان شيء من هذه الاصناف فليس الزمان شيئا من هذه الاصناف وهكذا الى غير النهاية ما يجاب المتقدم والمتأخر اذا لم يكونا جزئين من اجزاء الزمان يجب ان يكون اتصالها بالتقدم والتأخر لا جزاء ما فيكونا جزئين من اجزاء الزمان فليس كذلك هذا خلف واما ان يكونا جزئين من اجزاء الزمان فلا يلزم ان يكون كل منهما زمانا اخر اذا التقدم والتأخر من احوال التي تعرض لاجزاء الزمان لذواتها لا للحظة امر اخر معا فالتقدم والتأخر في بعض اجزاء الزمان سواء كان المتقدم والمتأخر جزءين فيها فكل جزء من اجزاء الزمان هو من القبلية باعتبارين كالذات الباري هو نفس الوجود والوجد باعتبارين ما يجب للمتقدم ذاته نفس المتصل لا تصالها باعتبارين وكذلك التأخر الزماني والمعية الزمانية فان المعيين اذا كانا اجزاء غير جزء من اجزاء الزمان كان معا بالمعية الزمانية اما لاشتمال جزء من الزمان ما اذا كانا احدهما اجزء منه كان ذلك الجزء فيكون مع ومعية باعتبارين فان قيل فان زمان انا كان لذاته متقدما ما تأخر ما كان كذلك فهو من المتضايفات فلزم ما يجب اضافة فنقول ليس يلزم من وجود الزمان المتقدم والمتأخر بالعرض ان يكون كل منهما متقدما ومتأخرا بالعرض بل يقتضي ان يكون معروضا لمتقابلين لا ان لا معنى الا المتقدم والمتأخر كما ان الجوهر لما انه جوهر لم يكن لذاته يقتضي القوة ولا الاستعداد للاشياء لا انه محال لا استعداد حتى يكون من محالة

الاضافة

امكن انحاء الحركة ايضا ففي كلامه لقد دثر غير دثر فاندفع ما اورده الشارح المبدي من انه جزء والاشارة الى النقطة التي هي متوسطة وسط الخط على الخط المتوهم فوسط الجسم مع عدم وجودها لعدم تركيب الجسم من الغير المنقسم فلم يكن المشار اليه موجودا في الخارج بل بالوهم احتلاما من اما وجوده فيلزم وجود الحال الذي يتوهم المشار اليه فيه ولا يخفى عليك ان كون الغاية والحركة الاينية ايلا اينا فيه وجه القول الى الجهة كذلك بل الواقع فان الاجسام المتصلة تتوهم بعضها الى جهة البعض وبعضها الى جهة الفوق وبعضها الى جهة التحت وان لم يكن نفس الجهة ملة غائية كما بالمرصول الجامد لقد يعضا ما علما ايضا ان توجه القول اما ان يكون الى موجود بالفعل او الى امر موجود في الحركة وظاهران الجهة لا تحصل بنفس الحركة فيجب ان يكون موجودا بالفعل اما قبل الحركة او معها انما قبلها انها غير منقسمة فما متداد ما خذ الحركة لانها لو انقسمت فلا اما ان يكون لجزء ان فاذا صارت المسافة متقطعة وصل المتحرك الى اقرب الجزئين فاما ان يكون اقربهما على حركة فان كان لزمان يكون المقصد هو الجزء الاقرب فلا يكون للابعد فصل جملة اذ لا يراد بالمقصد الا ما ينتهي اليه الحركة بوصول المتحرك اليه ولم يكن بل متحرك فاما ان يتحرك عن المقصد او الى المقصد فان تحرك عن المقصد لم يكن ابعد الجزئين من الجهة وان تحرك الى المقصد لم يكن اقرب الجزئين من الجهة فثبت ان الجهة موجودة ذات وضع غير منقسمة ما خذ الحركة وانما ثبت هذا وتمت حقيقة الجهة فنقول يجب للامتداد كل واحد منها انا حسا ان تخيلا يتوهم لعدم قبولها الانقسام ذا متداد ما خذ الحركة وجهة بكون الجسم قابلا للانقسام ذا متدادات فهاذن موجودة حسا تية غير جهة لا بطلانها سوى الجسم من ذوات الاوضاع الجهة فوضعها لا يكون بالذات بل بالعرض تحيدها وتعيين وضعها فقول الجهد لجهات ليس خلا لامتناع تحققه ولا ذو خلو ملاء ومتشابه اي جسم متشابه من حيث انه متشابه سواء لم يوجد خلاء فاصلا كالجسم الذي لا يكون متناهيا او وجد غير خلاء لكن لا يكون تحديد الجهات من حيثية خلائه ولا حتما لا ملاء عن كثافة لا نفصل يكون اثبات تحديد جهات لا يتوقف على تلك الحالة والا لكانت الجسمان متماثلين بالطبع ضرورة تشابه الجحد وعدم المغروضة

في الملاء المتشابه وبعد تحقق الامر الخفية الاذ فيه فلا يكون احدها مطوية لبعض الاجسام كالماء
للهواء بالطبع ولا غير موجبة وكذا لما ان البعض مطوية لبعض اخر كالارض والماء بالطبع لا يقال لعل
انما يتبادر لو كان تحدها ذاتا واحدة متشابهة فلا يجوز ان يكون محدها اثنين ملاقيين متماسين لانا نقول
هذا ايضا يتبادر عند تخالف الجهتين لان كلا منهما على هذا التقدير يحتاج الى تعيين ذاتا واحدة
في الملاء الواحد فرضا حصرية وتعين بعضها لان يكون جهة منها دون غيرها مع تشابهها وكذا قد يتبين
ترجيح لا مرجح فيبقى ابهامي غير متعينين كذلك فيها خلق وكذا الحال اذا فرض تحدها اثنين ملاقيين
واحد غير متشابه بكل يقدر بالتأمل فاذا اتحدت الجهات حيث كانت حقيقية جهاتية غير متعينة خلاء ولا
ملاء متشابها ما كان في اطراف نهايات خارجة عن الملاء المتشابه سواء كانت ظرفا ما او لا وغيره
لجهة الاتحاد فانها تتحد بمركز الفلك وهي نهاية الخط المار من محيط الى المركز وخارجة عن الملاء المتشابه بالذي
هو الفلك والمتحد المستفاد من لفظ الجمع محمول على التاسع وتعيينه الملاء المتشابه مجردا ما طرأ وقع
بلا توقف بان المنظور على ما ذكره هيهنا وهو كان كذلك ان كان ممكن بالجهات متحدة وضعيه باطراف
نهايات خارجة عن الملاء المتشابه كما تحدها الجسم كرى لان تحدها اما ان يكون بجسم حاو اجسام
متحدة فان كان بجسم حاو جب ان يكون كريا لان الجسم الذي ليس كريا لا تحده به جهة السفل لان جهة
السفل غاية البعد عن جهة العلو لانها مستقاة بالطبع فان الاجسام الطالبة لاحدها بالطبع
هاربة عن الاخرى بالطبع وايضا احدها ما على الاطلاق اذ لا شيء بالطبع الا وهو معه بالطبع وهو ظرف متقابلان
لامتداد واحد وفيه من فسادان احدها انا كان غاية القرب من جسم كرى الاخرى غاية البعد عنه الغير
ولا لابتداء جهة السفل بالنسبة الى ما هو ابعد منه عن كرى سفلي وآخر قبالة الشبر ليس ولا
تحده به اي بالجسم الغير الكرى غاية البعد اما انا كان البعد حاجزا ظاهرا نهاية لا يحده بالكرى ولا بغيره الكرى لذلك
بعد فرض انه ابعد الابعاد من جسم كرى اذ يفرض ما هو ابعد منه وليس ثمة من مراتب البعد ما هو ابعد منه فيكون ذلك
الجسم محدد البعد دون غيرها واما انا كان البعد خلاء فلا غير الكرى لا يوجد حتى يكون غاية القرب لها البعد الذاتي

عن محيطه فان كل نقطة تفرض في المضلعات انا كانت لغاية البعد حتى يكون لها غاية القرب من حدا خر
فان الحدة في المضلع كما لا تكتسب جهة بالفعل لكل نقطة تفرض فيه ما لم يمر من النقطة الوسطية
او واحد المتسطح يكون البعد من الوسطية بالتشبه الى السطح المقابل فالنقطة الوسطية لا تكون غاية البعد
بالتشبه الى سطح ما لان تحد المضلع نقطة هي غاية البعد فعلى هذا لا بد ما قيل انا ان اريد بغاية البعد الذاتي
غاية البعد من مجموع نهايا الجسم حيث هو مجموع فلا تم اذ لا تحقق له غير الكرى وايضا ان تفرض في المكعب نقطة تكون
غاية البعد من مجموع نهايا تمر حيث المجموع وان لم يكن غاية من كل واحدة منها وان اريد غاية البعد
عن كل واحدة من نهايا تمر هذا المعنى كما لا يوجد في غير الكرة ايضا اذ المركز لغاية البعد من كل نقطة من محيط
الكرة لانا نقول لمحيط الكرة سطح واحد النقط الغير المركزية كلها اقرب بلا تفاوت الى المركز واختلاف تلك النقط
قربا واحدا بحسب الاجزاء المفروضة لمحيط غير متناه لا يتناهى على تقدير الفرض والامور الغير المتناهية
غير معتبرة فيكون المركز غاية البعد فيه فان كان المحدد جسما كريا تتحد بسطح جهة القرب منه وهي الفوق
ومركزه جهة البعد منه وهي التحت وان لم يكن كريا لا تحده بل احد الجسمين وهي الفوق دون الجهة الاخرى
فلا تحده به جهة السفل فان فرضناه محدد الجسمين لا يكون محدد الطرفين فان كان تحد الجهات
اجسام وجب ان يحيط بعضها بعض والا اي وان لم يكن بعضها محيطا ببعض لم تتعين بها
غاية البعد لانا نصور البعد من بعضها اقرب مما لا آخر وكل ما يفرض غاية البعد
عن بعضها لم يكن غاية البعد عن المجموع بل يكون غاية القرب من البعض الآخر والاستدلال بهذا
للاوسطان يقال لا شك ان كل واحد من الجسمين المتباينين تحده جهة القرب اما جهة
البعد فلا متعين منها اصلا لان البعد منها اما خلا وهو الخارج وغاية البعد الخارج عن
الجسم غير تحده به كما علمت وغاية البعد الخلا واحدها خارج عن الاخر البعد الخارج عن الجسم لا تحده به
وايضا لزم على تقدير تحد احد الجسمين بالقرب من كل واحد من الجسمين المتباينين ان لا يكون لتلك
الجهة واحدة معينة بل يكون جهة الفوق لجسمين مختلفين فيلزم القرب من احدها البعد عن الاخر

لان قرب جسم تيازم البعد عن جسم اليابس لكن الفرق جهة واحدة معينة يقصدها بعض الاجسام
بالحركة المستقيمة دون كما البعد فانه يحتمل اخذ كل جسم بين متباينين لا يقال فالاثنان يكفي فيه تحديد
بجسمين بجسمين متباينين باعتبار القرب فقط من غير احتياج الى اعتبار البعد اذ يكون بحسب المتباينات
مختلفين بالقبض يتحدد بقرب كل منهما واحدة من الجهتين المذكورتين هما الفوق والتحت لانا نقول لا نسلم ذلك
لجواز ان يتقابل جسمان اي جسم فرض من احدهما كما لغرب مثلا نوجد بالنسبة الى جسم الاخر الذي يقابله
وهو الشرقي بالعكس فحينئذ يتحدد بالمذكور لا يلزم ان يكون البعد عن احد الجسمين قويا من الاخر حتما لجواز
ان يتساويا امتدادا او اصابة فالبعد عن احدهما الذي ليس قريبا من الاخر يكون جهة حقيقية غير جهة القرب الملك
من جهة القرب عنها اذ لكل جهة واحدة الجهة الحقيقية كما مر ذكره لكن المعلوم من الجهة الحقيقية هي الفرق
التحت فقط فعلم ان الحد لو كان اجساما فيجب ان يكون بعضها محيطا بالاخر ويجب ان يكون المطلوب المحيط
من تلك الاجسام اما ان يكون كريا او لا فان لم يكن كريا لا يتحدد به جهة القرب واما جهة البعد عنه
فلا يتحدد حينئذ سواء كان المحاط به كريا او غير كري فان مركز المحاط وان كان غاية البعد عنه لكن لا يكون غاية البعد
عن المحيط الغير الكري وان كان المحيط كريا فحينئذ يتحدد بالجسمين باعتبار محيطه ومركزه على ما مر بيانه فيتبع
المحاط حتما لا محالة في تحدد بالجهة من حيث هي جهة وان كان وجوده ضروريا فيتعين نقطة المركز وحينئذ
يلزم من حيث انها غاية جهة السفل وبين الاعتبارين فرق وان خفي على بعض فحينئذ يجاب بان يكون جسما
واحدا كريا وهو ما ذكرنا من محيطا بالاجسام المستقيمة الحركة فيكون الحد ذلك المحيط فلكا اذ لا نعني بالفلك
الا جسما كريا محيطا بالاجسام العنصرية المستقيمة الحركة فيثبت ان جهة الحركة الوضعية اذا كانت موجودة
ذات وضع غير منقسمة ذو امتداد ما خذا لحركة كان الفلك كريا فصل المطلب وهو استدلال
الفلك الحد وامانا ثبات الفلك الحد من الافلاك فبيانا استدلاليا استمراريا فنحتاج الى مقدمات طبيعي
ان هندسي والحكماء على كروية الافلاك براهين منها طبيعية وهو ما تعالى نحتاج الى ذكرها الى التطويل
واما ما نقل عن المعلم الاول وتمسك به صاحب المباحث على كروية الحدود بانه لو كان مضلعا لزم الخلا

عند

عند خروج احد قوائما من احيازها كذا ذكره ايضا وعندنا يحتاج المذارع ومن ضم الى ان الكرة لا تحتاج
الى ذلك فضلا عن الاقناعيات وليس بقاطع البحثي كما مر لنا من دوران القطع الناقص على قطره
الاطول والعدسي من دورانه على قطره الاقصر فانا لم يكن الحركة الى على القطر المتردد ذلك الشكل
من الامانة عليه لم يلزم من حركة الكرة من عدم احتياج المذارع ومكان ونقل الشخص الزمني
اعتمادا على من مفسري كلامه ذلك الفيلسوف منها ما ليناه مطلوبنا تفسيره كما يلتمسه ان ينبغي
ان يحمل كلامه على احسن الوجوه من ان الحركة المدورة ذاتا الكرة لا يتم منها بوجه من الوجه خلاف قد يكون ذلك
ذا شكلا ليضحى اذا تحرك على قطره الاقصر والعدسي اذا تحرك على قطره الاطول وانت تعلم ان كلا من
هذا الاعتماد لا يخرج عن امرين ان يجوز ان يكون حركة الفلك اذا كان بعضا على غير قطره الاطول متنعا
وكذا اذا كان عدسيا على غير قطره الاقصر فلا يلزم الخلا الا على فرض مستحيل فلا محذور فيه ومن الاقناعيات
ايضا قول الفلاسفة ان الشكل الكري افضل الاشكال فحينئذ يليق بالامور السماوية ان تشكل الكرة افضل الاشكال
فلا نتعرض لها بالنفي والاثبات بالذات ما حرطها لما يرجع الى الحكمة العملية واحسن ظاهرا من الاولى
المستدل بها تتصف ايضا بحسن الطبيعية والمستدل بما يدل شكلا لانا نتصف بكثرة عارضة غير طبيعية بعني
الاضلاع والزوايا والاشكال ان الحدة تقبل الكرة وانا بالقسم فقد نرى ايضا اثبات
جميع الاشكال المضلعة بترتيب على اثبات الكرة واثباتا لا يتوقف على اثبات شيء كما يظهر لك حتى
يكون امتدادها بحسب الجهد العيني في جميعا واما الثاني فلان فرض محدد هي الكرة وفيها تيه
محدودة هي المحيط وذو واسطة محدودة هي البعد بينها ومحتاجا ما نقص منه لكون كريا ليست احداه
ذا هو شكلا لا الاخر هكذا واما الثالث فلانه لا يشتمل على شكل كون قطره مساويا لقطره ولن يشتمل عليه
ما هو مساو له فالمقدار في تعلق الفلك من هذا القبيل قد تعالى وانا ثالث وسعون واما الرابع
فلان القائد الصنعة يتعذر في تعلق ان لا شكال الا قرص هي وان الاضلاع الكثيرة تتخيل الى ما هي اسهل منها
فان المثلثات قد تتخيل بسبب تجزيتها الى مثلثات اخر وليس مثل هذا الصنع متاتيا الشكل الكري

فيه تردد فليتأمل

فيه تردد فليتأمل

وأما الخامس فلان الجسم ذا الزاوية معرض للانقسام بسبب عروض الزاوية فلنى طرفا فانما يقع بما على مقابلة
المصادم فحلا فلكوى لتساوى جوانبها وعدم رجحان بعضها على بعض فهو عرضة لزوال كروية الفلك
من هذا السبيل قد تعالى فارجع البصر هل ترى من فطور وأما ان اشتغل بالرد على الرمز الكلى
فلان اجزاء الكلى هى الاجسام فيجب ان يكون مختصا بهذا الشكل الذى هو اشرف الاشكال فهذه حجة
اقناعية على كروية الفلك ذكرها الشيخ الحكيم الحسن العامرى في كتابه المسمى بالاعلام بمناقب الاسلام
ذو المباحث المتينة **فصل في ان الفلك بسيط اى لم يتركب من اجسام مختلفة الطبايع**
بحسب الحقيقة اى بحيث يكون بعضه ذا طبيعة وبعضه الاخر طبيعة اخرى فان بعضا من الافلاك
وان اتصلت بجزء منه صورة في كيفية اوقدر اوغيرهما لكن ليس لها صورة مخالفة تلك الصورة
كاجزاء المركبات العنصرية وقد يطلق البساطة على الاجسام على معنيين اخرين احدهما ان لا يتركب
من اجسام مختلفة الطبايع بحسب الحس فيشمل الافلاك والعناصر والاخلاط الاربعة والاعضاء البسيطة
الحيوانية والمركبات كالمعدنيات وبعض النباتات وكالاخوان بكل جزء منه اذى منه مساويا له
في الاسم والحد فخرج منه الافلاك وبعض الاعضاء البسيطة فان الاسم قد يكون موضوعا للطبيعة
بشرط اتصافها بصفة مخصوصة لا توجد في الجزء وحدت باعتبار ذلك الاسم كالانسان شانه فانه لما جزئه
الجزيف وطوله الانية الشكل والحركة والكون في وضع ذلك الاسم وكذا اذا جذه لم يصدقا على جزئه
لان جزئه غير مشارك له في تلك الصفة وان شاركه في بعض طبيعته فقط وفي اسم وضع لها وكذا الفلك
فان اسمه موضوع للطبيعة الفلكية بشرط اتصافها بالاستدارة فلا يصدق هذا الاسم على جزئه لانتفاء
هذا الشرط عنه كذا قيل واقول لذكر اسم الفلك من حيث هو هو الطبيعة مع قطع النظر عن الشرط
المذكور لما صدق ايضا على جزئه لان جزء الفلك ليس فلكا بحسب الحقيقة كما مر مثلا بانه في بحث الاستدلال
وتحلل بعضهم المعنى الاخير الى معنيين بتعميم الجزء الماهوى بحسب الحس فقال
يندرج الافلاك كلها عضاء البسيطة في المعنى الثاني دون الاول فانها اجزاء مقدارية لا حس

لا تشاركها واسائرها وحدها اقول التحقيق ان الجزء المقدارى مطلقا ما يكون مساويا للكل في الاسم
والحد كما مر بيانه ولا يكون الحقيقة الفلك جزء مقدارى على ما حققنا بل الجسمية كما ان لكل جسم فلكا
الفلك عند رجاء شيئين هذين المعنيين المحتملين الاخيرين لاجزاء المقدارية الحقيقية
بعض المركبات العنصرية كالياقوت ولا عضاء البسيطة ليست هى العناصر بل العناصر اجزاء
الجسمية للمركبات من حيث انها جسمية واما اجزاؤها من حيث انها نوع مخصوص فلا تكون الا
ما تؤخذ معها الصورة النوعية اذ تركيبية فتندرج تلك المركبات تحت كل من هذين المعنيين
الا ما كان الاسم والحد الطبيعة ما خوذة مع صفة لا توجد في الجزء كالانسان كما مر فلا فائدة في تحليل
المعنى الاخير الى المعنيين **لانه لا يقبل الحركة المستقيمة** اى لا ينتقل **وحتى كان الفلك كذلك كان**
بسيطا اما بيان انه لا يقبل الحركة المستقيمة فلان كل ما يقبل الحركة المستقيمة اذا فرض فيه حركة
فانه متحيز الجهة وتارك اخرى وكل ما هذا شانه اى تارك جهة والمتحيز عن اخرى على سبيل
الامكان فان لم تحقق الفعل فالجهات متحددة قبله من حيث هى كذلك لان امكان الجهة وتركها
انما يكون بعد تحدد ما هو كذلك ما يتحدد الجهة قبل فعلها لا يتحدد الجهة لان تحدد ما قبل فعلها تناقض الحركة المستقيمة
نتج ان الفلك لا يقبل الحركة المستقيمة والاهذا انتاج بعقم **والفلك ليس كذلك بل تحدد به الجهات**
فلا يكون قابلا للحركة المستقيمة واعترض عليه بان تحدد الجهات قبل الاجسام التى هى ذات جهات
والحركات المستقيمة بالجسم الحدودى يجب كون ذلك الجسم متحددا عليها الان تحدد الجهة لما كان سببا لها
يكون متحددا عليها وهى لا يتصور ان يوجد متاخرة عن تلك الاجسام فهى اما ان تكون متحددة
عليها او حاصلة معها وعلى التقديرين لم يتحدد الجزء على تلك الاجسام لان المتحدد على المتحدد
والمتحدد على المحدود متحدد كما مر فيجب ان تكون مركبة من المادة والصورة فذلك المتحدد واما بالطبع
واما بالطبع وكلاهما محالان اما الاول فلانها لو تركبت لجسم علة فاعلية كما بين في موضعه واما
الثاني فلان الحدود كما سبق محيط بما يحاذيه من الاجسام ويقتضى المحيط على المحاط ما يجب به امكان المحاط كما يجئ

فاثبات تكثر العقول هو منع وجوبات تعدد محدد الجهات على ذوات الفلك الجهات هو المتقدمة
ليس من حيث انها اجسام بل من حيث انها ذوات جهات فيجوز ان يكون بالطبيعة بان يكون علة لها من حيث
انها فيها هذه الصفة اللازمة لها فيجوز ان يكون بالطبع فاذا رفع المحدد من حيث انه محدد يوجب رفع ذوات
الجهة من حيث انها ذوات الجهة ورفع ذوات الجهة لا يوجب رفع المحدد من حيث انه محدد ولا تعني العقل
الطبيعي الا هذا النقطة بحيث يوجب رفعه رفع المتاخرين من غير عكس وحتى كان الفلك كذا لك وجب
ان يكون بسيطا اذ لو كان مركبا فاما ان يكون كل واحد من اجزائه البسيطة على شكل طبيعي
او قسري او البعض على شكل طبيعي والبعض الاخر على شكل قسري لا سبيل الى الاول لانه لو كان كل
واحد منها كريا لان الشكل الطبيعي للبسيط هو شكل الكرة لان الفاعل الواحد الذي هو الطبيعة
في القابل الواحائة هي الجسم لا يفعل الا فعلا واحدا متشابها وكل شكل غير الكرة كالتام الازاوية لكالاسطوانة
الغير محدد لحلق فضلا خلا فجا فهو الكرة واختلاف استعدادية القبول والعروض والطبيعة البسيطة لا تفعل
من نوع واحد الا فعلا واحدا لكن استشكال الامرة الكرة المجوفة الصادرة من الطبايع البسيطة الفلكية
او العنصرية اذ يوجد فيها اختلاف يسير اما لم يكن وفاء بان حقيقة كل من كليات الافلاك والعناصر تقتضي
لذاتها ان يكون له مكان خاص ووضع خاص وهيولى كل منها ايضا لا تقبل الا مقدارا معينا فالطبيعة اقتضت
اشكالا مادة كل منها مقدارا معينا في موضع معين فاقتضت جميعا ذلك شكلا كون ذلك الشكل البسيط
الاشكال المصورة في حيز الاجسام فصلا توفيقيا بمقتضى الطبيعة الذات بلا العرض ثم ان بعض
اجزاء الفضلة المقدارية اقتضى عن حصول الكرة المجوفة عن الطبيعة البسيطة فافادت مادة يتصور بها
افراض كرات العالم بعضها من بعض وجعلا ان حصل كرة مجوفة بالذات عن طبيعة واحدة وقالا ان عالم
الجسماني كان اولا كرة مصمتة متشابهة فصلت شطوبة من اقصى الثامن فاكرة هيئة مفصلة بها
انفصلت وافرزت كرة مصمتة متشابهة وبقيت فيها كرة مجوفة تلي الفلك الثامن الذي هو مركز ثم خرجت
من اقصى السابع الذي هو مركز هيئة اخرى منفصلة فانفصلت وافرزت كرة اخرى مصمتة ايضا فبقيت الى آخر

هكذا حصلت هيئات فلك بامكان الماء انه ذكر قالا عرض ما يترتب من هذه الهيئات المفصلة
المتضاعفة افراد مرة بعضها على بعض بصورة منوعة متعلق بكل منها فوائد لا تفصيل نعني مجردة
او صورة منوعة وما كان من تلك الهيئات متعلقات النفوس والصور بالبواء هيئة فانية لم يزل
خطر جسيم في مرتبة من نفس صورة تكون مبدأ ميل نحو مستديرا ما يخ مستقيم وبهذا الصورة يتصور
افرادا لكواكب السبعة المتاورة في المخارج ليست كرات غير مصمتة امر متشابهة انتهت الفاظه اقول العجب
ترما تاضت نفسه بالرياضات الفلسفية وفتحي عمره في تحقيق المعارف الحكمية ثم اذا لا يكون تصوره الجلي
لا هر بعيد عن نفسه بريء من الخطاء في الخلل الا ولا نه لم يتصور على تصوير كون الوجود اما متعلقا بجسم واحد
ليس هو نفس احد النفوس ولا الصور الطبيعية فان الصور الاستعدادية ما تا كما كتب ايراد النفوس ما لصور
بعد لا فان بواسطة تلك الهيئات المفصلة مقدمات بطلان هذا القول بما سبق في مباحث الفلاسفة من المادة
لا تصور ان الجسم لا يتكمل ويوجد مجردا تصور الا استعدادية ما لم تقترن بصورة اخرى طبيعية ولا
المادة متقدرة مجردا الابعاد بل الابعاد بعينها توجد تارة صورة اخرى تبقى الابعاد الصورية كما كانت
تامل ما اتضح لك من البراهين والتكاثف بالبرودة من بعد لا الابعاد وبقاء الصورة النوعية الثاني فان تعلق
كل هيئة مفصلة ببعض معين من ذلك الجسم المطلق قادرا دون بعض اخر منه مع كونه واحدا متصلا غير متمايز
الاجزاء ترجح بلا مرجح الثالث انه يلزم ان يكون طبيعي الجسم الذي هو واحد وهو خلقا ما لا نهاية المتهاد
وهو محال عندهم من ان هيولى كل فلك نهاية لهيولى فلك اخر وليس الحاصر الرابع انه يلزم ان يكون
نفس كل كرة عالية اعدون واحس من نفس كل كرة سافلة لكون الهيئات الكمالية الفاضلة على السافلة اكثر ما
على العالية وفاقا اجمع لا كما ينبغي فعل الناقص الاشرف فعلى قاعدة جور لا رض يلزم ان يكون الكل من جرم ذلك
الا قصى فيلزم ان يكون لها نضو ونعيها اشرف من نفس الفلك الا قصى وان يكون الارض دائما اكرة اي حيوانية
متناهي محفوظة ما المبدأ الواهب هو سبحانه الخامس انا نقرر ويرهن عليه الفلسفة
ان للكرة من الكواة الفلكية مقدارا متشبثا نفس تلك الكوة نحو مركزها تهافتا متشوقا اليه وان تلك

العقل لبساطتها فعين تلك الاولى فلا تكون تلك المعقولات الفعالة المتقدمة
عليها لا الصفات الطارية عليها المعارضة لها المانعة عنها المدبرة على ما صدر
الامر ان لا يكون شيء من
الاجرام التي هي فوق الارض كرة مستقلة بل يكون حالها كالمثلثات الفلكية لكن لا يلزم هذا التوجيه به
كما فعلنا تابع ان ما ذكره بناء توهمهم كل جسم فله شكل طبيعي وصار دعن طبيعته لان ما سوى الارض
الكواكب من الاجرام الفلكية والعنصرية يلزم ان لا يكون غذه على ما صدر عن شكل طبيعي صار دعن طبيعها
الثامن ان قوله وما كان قابلين لتلك الهيئات دبين تعلقات النفوس والقوى الباعثة على الحركات
معينة ذاتية لم يذكر خلو جسم ذو مية من نفس او صورة مشتملة على تلك القوى لانه لو لم يكن تعلق تلك النفوس
اما بالصور بالبداهة متوقفا على الفعل كما قرن بل صدور الكثرة الصادرة عن كل منها على ما هو مقتضى
الطبيعة الواحدة عنده فيتجه بناء ما هو بصدده من البناء الغير ذلك على ما قرر الحكماء
بناء على ما هو الحق في الواقع ولو كان لكل واحد منها كرة للزم تحقق الخلاء في فرج تلك الاعضاء لا يقال
ان يحصل عن مجموعها سطح كرة واحد كرة تشتمل الاجزاء لانه يلزم حينئذ ان يكون الفلك مجموع
كرات متلاقية بينها فرج مضلعة على حسب تلك الكرات فلا يلزم من تلاقيها سطح واحد كرة
متصلة الاجزاء لكن وجود مثل هذا السطح ضروري يتحقد به جهة الفرق هذا لا سيما اذا لم نقل
والثالث لانه لم يكن لكل واحد منها كرة بل يكون جميعها او بعضها غير كرة يكون طالبا للشكل
الطبيعي عند زوال القاسر لا يكون دائما كائنا في مظانه فيكون قابلا للحركة المستقيمة فان تبدل
الاشكال لا تأبى الحركة الاينية ومنع ذلك بجواز كونه ذو كميات كبارة هذا لانها مجتمعة متلاقية
على الحد تقتضي الجزء على الكل بل على خلافها متخلية فحد يجات فلكيات تكاثفت الاينية وان كانت تلك الحركة
على ما يرة مركزها مركز العالم لكانت الجهة متحدة لا بما هذا فمع بانه ان الفلك لو كان مركبا من اجزاء
موجبة متغايرة بعضها عن بعض لكان سطحها ايضا منقسما في الخارج الى سطوح فتكون جهة القوى
متعددة بتكون كل واحدة منها قائمة وحدة لجزء واحد من الفلك فاذا تحرك ذلك الجزء حركة

اينية

اينية على نحو كان يلزم خلو ما هو الفرض وما على ان امكان الحركة الاينية فجهم تتوقف على وجود جهة تحدها
بجسم اخر على تقدير عدم الجهة تحدها لكانت الحركة الاينية ممتنعة فاندفع ما توهم من كون
الامر بعكس تقدم الجهات على ما يحد كما لا يخفى فكذا ما في اخر الفصل من ان الله تعالى قدر على هذا الفرض امكان
الحركة المستقيمة لا العدم الممانعة للفعلية المتصل هو فعلية الحركة المستقيمة لا امكانها مطلقا وقد علم
ما ذكرنا سابقا من ان مذهبهم ان القاسر لا يكون ما ديا فاسدا وايضا من ان الاندفاع حينئذ ان يكون
ما على الشكل الغير الطبيعي لذلك الجسم وجبر ناك بكون التخلية مستحيلة في نفس الامر وان كانت
ممكنة بالذات وقد علم ان الفلك بسبب فعلية ذاته الاتية كرة مية فلا يتصور الا من جهة كونه ذا جهات
وقد بينا ان الثاني من جهة كونه حافظا للاشياء وجاذبا ان حركته لما كانت دائمة فلذلك تركبا من اجسام
مختلفة الطبائع لكانت اجزاؤه متباعدة بطبائعها الا لانفكاك عن الميل الذاتي الذي هو الطبيعة
وطبيعة المركب وان قدرت الاجزاء على الاجتماع لكن لا يقال بتغيرقة طبيعة الكل وضعف ببب
تركيب الاجزاء بالتدريج لان زوال الكلية تغلبت عليها قوة طبائع الاجزاء فهي تحلل فينقطع
حركة بتحلل السبب هذا وهذا الحكم وما شاكله المذكور في الفصل الاتي من حكم محمد المكان لا ما
تكتهم تعيين ذاته ما يلي الملاك بنوع من الحدس فصل ذاته ان الفلك قابل للحركة المستديرة
هذا الفصل مشتمل على اثبات امور ثلاثة احدها ان الفلك قابل للحركة المستديرة وثانيها انه ذو ميل
ميلا مستديرا بحيث لا يستدار وثالثها انه ليس طبيعة ميل مستقيم اما الاول فاشار اليها عليه قوله
لان كل جزء من اجزائه المفروضة فله وضع معين مخالفات معينة بالقياس الى ما يحيط به
حتى حصول هذا الوضع ليس من مقتضى طبيعته اذ لا يختص بها اي بطبيعته تقتضي حصول وضع معين
مخالفات معينة لذاتها لجزء بالقياس الى غيره لتساوي جميع الاجزاء المفروضة الفلكية في
الطبيعة اذ لو لم تتساو الاجزاء في الطبيعة بان كانت الكلية فيها طبيعة خاصة تقتضي وضعا معينا
مخالفات معينة لزم ان يكون الفلك في اجزاء مختلفة الطبائع فلا يكون بسيطا وقد ثبت كونه بسيطا فلا تخلف

وامّا اشتمال بعض الافلاك على الكواكب المتحيرة الخارجة فلا يوجب تقاطعا ولا تداخلا امر حاصل من
الفاعل لاجل تفاوت في اجزاء القوابل على ما بيّنا ان مقتضيات الطبائع ليست مخالفة لمقتضيات
ذوات الاجزاء فلا يجد التخصيص هذا الحكم لاجل ذلك الجسم دون غيره من الاجسام الاخر
الفخر ية واذا قد ثبت ان الاوضاع الحاصلة لاجزاء الفلك ليست من مقتضيات طبيعتها المتشاركة
فكل جزء يمكن نظرا الى طبيعته ان يزول عن وضعه ويصل الى وضع جزء اخر ولا يمكن ذلك
الا بالحركة على جملة فيخرج الاجزاء من كونها متصلة واحدا لان لازم افتراق الفلك واحد جزاء المتصلة
عليه كما في العناصر تبيّنت المستديرة واورد عليه بانا لما لا نعلم الحركة المستديرة لكان ما لا حركة
الجانب معين لامتناع حركة الجسم بجوانب وحركة الفلك الى جانب معين مع تساوي نسبته الى سائر
الجوانب لبساطته وبجسميته رجحان غير مرجح وهذا فاسد واجيب عنه بان التخصيص المذكور انما لان مادة
كل فلك من تلك الافلاك لا تقبل الا الحركة المخصوصة الدائرة المعينة الى ان الغاية بالذات لا تحصل
الا بهذا النوع من الحركة ولان تشبه كل فلك بمبدأه المفارق الذي هو معشوقه لا يحصل الا بتلك الحركة وفي
احالتي الفخر ية اما ان نورد مثل هذا المنع فيهل الدليل ان نعلم ان يكون حصول وضع معين لكل جزء
لا نعلم الا لنفس الطبيعة بالامر الخارجي ان لم نعلم بخصوصه قوله لهذا المنع لا يقدح في صحة الدليل بالقيد ٥
لان حصول الوضع المعين اذا لم يكن لنفس الطبيعة لكانت نسبة الطبيعة كل واحد من الاجزاء نسبة واحدة
فكل الفلك في غاية قبول كل وضع وحينئذ يصح ما ذكره قاضي زاده من ان نظم الاجزاء
المذكورة ايضا اخرى هو قوله ما ذكرناه البسيط على الاستدارة فلا بد هناك من قطبين معينين
ساكنين ومن دوائر تخص منه متفاوتة جدا في الصغر والكبر يسمى النقطة المفروضة فيما بينهما
بحركات مختلفة اختلافا عظيما بالسرعة والبطوء مع تواء جميع نقط المفروضة في ذلك البسيط وصلاتها
للقطبين والكون على رسم المائرة الصغيرة الكبيرة المعدلة والبعيدة وانه ترجيح بلا مرجح
اقول تعيين هذه الامور من توابع تعيين الحركة فلا ترجيح من غير مرجح ولعله بصدد توضيح الايراد المذكور

اولا لا بصدد كما يراد اخر على الدليل بمان كل المقاطع من كلامه هذا الاخير ولقائل ان يقول ان الحاصل
القوة فقضى كون جزء من الفلك قابلا من محدبه وجزء اخر منه قابلا من مقعره بحيث يمتنع تبدل احدهما
بالاخر مع تشابه الجرم الطبيعة فلكون مقتضية لكون كل من الاجزاء على وضع مخصوص وهذا ذات مخصوصة
مع كونها متحدة الحقيقة لكن يجاب بان الفلك لما كان متصلا واحدا امكن اجزاءه فرضية فلا تبدل الجزء
الفرضي الى الجزء الفرضي الا بالحركة المستديرة وهو معنى قولنا لا تبدل الاوضاع للاجزاء المفروضة
بالتبدل الا بحركة مستديرة لا نسلم ان ترجيح الحركة المستديرة بلا قابل لتلك الحركة على وضعية الغير المستعدة على الفلك
اول وهذا الجواب ليس بشيء لان جواز الحركة المستديرة على الفلك اجنبي لكلامنا في الواقع هو اول الجزء
الحقيقي الذي هو مجرد الاحتمال العقلي حتى يقال ان هذا الاحتمال عند امتناع الاولية حينئذ تساوي الطرفين
في الواقع ولا يتم تعيين احدهما فاذا الاول هو الثاني والعام لا يوجد الخاص ولا يلزم نقيضه كما لا يخفى
ان يقال لم لا يكون بعض اجزاء الفلك فرضيا وبعضها محتما مرتبة حسب تلك الفلك لذاتها فلا تبدل اوضاعها
المعينة بالقياس الى ما عداها في جزء فان التجسم لا يتصور بغير هذا النحو لان يكون لاجزائه بعض
نسبة خاصة بها يتحقق اختلاف تلك الاجزاء بالوضعية والجهتية والمعية وما شيرة ذلك من ضروريات الجسم
وجوده واما نقل الامر الى ما خارجية فهي ليست من الضروريات اقول لا يلزم من جواز بقاء
شيء على حاله في الثاني احتياج بقائه الى علة فعلية فلعل الفلك كانت الطبيعة الفلكية او امرا لازما
لها يلزم من وجودها المذكور وان كانت امرا مفارقا لها فيلزم امكان التبدل المستلزم لقبول الحركة الوضعية
لامتناع الحركة الا في متغير واما الثاني فانما يرد لو قلنا ان نقول ايضا يجب ان يكون في مبدأ ميل
مستدير يتحرك به ما يلاقيه فان الطبيعة تقتضي الطبيعة بواسطتها الحركة لو لم يعقها
ويعلم مغايرة لها بوجوده بعد فانا نجد الحجر المرفوع باليد والزئبق المفروغ المسكن تحت الماء ولا اعوان
لم يكن الفلك فاعدا ميل مستدير لما كان قابلا للحركة المستديرة لكن التالي كاذب فالمقدم مثله
بيان الشرطية انه لو لم يكن في طبعه مبدأ ميل مستدير لما ناسب لما تحته الفلكية فيما والا فتقطع على الغير

اوتلك لفظ مبدأ او كون القطع بمعنى حقيقة كما مر فاذن فلا يكون فيه ميل اصلا اذ الميل ما ان يكون طبيعيا
او قسريا فيمتنع ان يتحرك على الاستدارة لان الميل الذي هو اما ذاتا او طبيعة اذا حصلت الحركة وحدثت
المحل عن العلة القابلة احدثت بدون ذلك الاتحاد لما مر واذا امتنعت الحركة المستديرة على الفلك
لما كان قابلا لها فثبت المطلوب الثاني وبعلم باستبين من البيان ما ذكرناه هنا المقام واما قول الشيخ
في بيان احد القريبين ان الامكان الذاتي لشيء لا ينافي امتناع وقوعه لاجل عدم علتها التي هي الميل المستدير
اقول ليكن دفعا بان هذه المسئلة واشالها انما تحكم على شيء بحكم من جهة قبوله الذاتي وامكانه الفطري
فحسب اما جهة وجوده انما يعتبره الابداعيات وما هو فوق الكون دون عالم الانتقالات فلا سبيل لاحد شيء
التعرض فيه القابل من ما يتحقق لذاته ويصدره عما يتبعه بحسب ذلك لان العلل الاشياء
التي هذا شانها ذاتية والامكان فيها كما عرفت من وجهات ناشية عن علل ايجابية واما امكان العدم للحدوث
الاول لها فوجهه ذلك الامكان الذي يجده اعتبار عقلي لا بثبوت نفسي لا ميل عند ملاحظة الماهية بقطع
مجردة عن غيرها في هذا الاعتبار لا موجودة ولا معدومة فلا يثبت لها شيء يحسبر والجملة للعالم فيه
قاعدة كلية ثابتة عندهم مجراها الفلسفية هي ان كل ما لم يوجد فصدوره ممكن لشيء ما عام الابداع
بحيث لا يؤدي الى شر وفساد في النظام فيجب ايجاده من الواهب بما ذكر في علم التقصير الجل
والتعبير فبهذه القاعدة تثبت هذه المسئلة ونظايرها اذ لا شبهة ان ذات الفلك وقبوله
لحركة المستديرة امور سابقة على الاكوان الانتقالية والموانع الخارجية وما لم يكن في طبعه
مبدأ ميل مستدير لما قبل الميل المستدير القسري من الخارج لانه لو قبل الميل القسري فالمحرك الخارج
لتحريك تلك القوة القسرية مسافة معينة زمانا معينا لعدم قصور الحركة فلا بد ان يكون ذلك
الزمان اقصر من زمان حركة ذي ميل طبيعي معاوق للميل القسري لاختلاف جهتي تحريكهما يتحرك بمثل
تلك القوة القسرية عين تلك المسافة مثلا اي وان يكن زمان حركة الجسم الاول اقصر من زمان
حركة الجسم الثاني مع ان الثاني ذو معاوق طبيعي كالاول عديم المعاوق اصلا او مع معاوق غير طبيعي مشترك بينهما قدرا

لكان الشيء الذي هو محرك من العالي الذي هو الميل الطبيعي كيف لا سيما هذا خلف وذلك الزمان
الاقصر له نسبة مقدارية لا محالة الى زمان الاول لان الزمان مقدار معلوم مقدارين من نوع واحد
لا بد ان يكون بينهما نسبة مقدارية ولكن نفرض عديم الميل عشرة ازمنة ذي الميل مثلا فاذا فرضنا ذا ميل
ميلا اضعف من الميل الاول بحيث يكون نسبة الميل الاول الى هذا نسبة الزمان الاقصر الذي لمحركة
عديم الميل الى الزمان الاطول الذي لمحركة ذي الميل الاول لكون لا محالة عشرة فتحرك ذو الميل الثاني
بتلك القوة القسرية بمثل تلك عديم الميل مثل مسافة اي مسافة حركة عديم الميل لان لحركة
عند اصحابها وتنقص اي تقصر زمانا وتطول بقدر انقطاع القوة الميلية المعاوقة وانعدامها
في الجسم العديم المسافة القسرية فكلما كان الميل المعاوق فيها اقل كان زمان الحركة اقصر وكلما كان الميل
اكثر كان زمان حركة اطول لانه لو انقص شيء من القوة المعاوقة التي في الجسم ولا تزداد القوة
القاسرة لانه لفرض انها اما زائدة شيء منها ولا تنقص السرعة اللازمة لطول الزمان او تكون القوة الميلية
مانعة من حركة اصلا واما بطء الحركة القسرية في الاجسام المتخالفة كالمتطرقة والاجسام الصغيرة الحجم
كالذرات فانما هو لاجل قلة القبول ولا حتمال ان يقع لا لاجل استقاص القوة الميلية المعاوقة فلا يرد النقض
على هذه القاعدة فظهر ان الجسم لقبول الميل والذي لا ميل فيه متساويا في زمان المتأخر لتساويهما في
السرعة وهو محال واعلم انه لا بد للحركة من امور ثلثة زمان ومسافة ومرتبة من السرعة والبطوء وكل حركتين
متفقتين في امرين من هذه الامور فلا بد من اتفاقهما في الامر الثالث ايضا وكل متفقتين ذواحد من هذه
الامور فلو اختلفتا في احد الامرين الباقيين على نسبة فلا بد من تخالفهما في الامر الاخر منها على تلك النسبة
فان اتفقتا مثلا في حد من السرعة والبطوء واختلفتا في الباقيين كانت نسبة السرعة الى البطوء كنسبة الزمان
القصير الحاوي للطويل اذا اتفقتا في زمان واختلفتا في الباقيين كانت نسبة السرعة في البطوء كنسبة
المسافة الطويلة الى القصيرة مثل هذا فقد ظهر الميل الاول عديم الميل لان الاجسام الثلثة لما لم يكن اتحاد
حركتيها في حدين السرعة والبطوء ولكن اتحادهما في احدهما في الباقيين وفرضنا اتحاد في تلك الاجسام اما باطبا

المسافة كما فعلنا ثم والآن على هذا المقدار فما لجسمين لقابل الميل العديم الميل في الزمان ايضا واجبا الزمان كما فعلنا فيه والآن رجح احادها فالمسافة ايضا على التقديرين فالخلف لانه وهما اتفاق الجزئين في الامرين من الامور الثلثة المذكورة مع جملة ما ذكرناه واما اورده في هذا المقام من عدم قبول الحركة ذي ميل كون نسبة ميل الى ميل في الميل الاول كنسبة الزمانين او المسافتين لاحتمال الاتجاه المضعف في الميل الى ما هو اضعف منه ثم على تقدير تحقق ميل كون على النسبة المذكورة عدم قبول كون معاوقا للميل القسري فهو انما يتم لو لم تختلف المعاوقة على قدرين القوة بحيث لا يوجد بينهما تفاوت الحكم بكون نسبة الزمانين مقدارية ونسبة المعاوقتين عددية فندفع بان مراتب الشدة والضعف في الكيفيات كما بالزيادة والنقصان في المقادير لا يقف في شيء من الجانبين عند حد لا يكن لها التجاوز عنها عند بعض الكيفيات كالوان الاجسام لانتهاء الامام الى ما لا يقبل القسمة ولا في الازدياد ما لا يحتمل الزيادة عليه لانها خارج عن الطبيعة الجسمية فكذا في الميل فيتصور وان يزداد فيه ان بلغ غاية الضعف فلا اثر للمعاوقة غايته ما في البابة معاوقة بكون خفيفة وان حالها يتعلق بالمقدار من حيث قبوله الزيادة والنقصان تبعية المقادير كما للمقادير سائر الاحكام كقبول المساواة والمفاوقة والعادية والمضاعفة والتشارك في التصمم والفرق بينهم بين المقادير كون تلك الاحكام في احدها بالذات وفي الاخر بالعرض راجع الى المعلوم فتصور ان الحركة اما ان يكون بدون المعاوقة في زمان او لا يكن فان يكن تقول بعضو من زمان الحركة في زمان ما في المفارق المقدر وانا نفس الحركة والبتة باناء معاوقة نعلى هذا يزيد زمان حركة ذي المعاوقة المضعف على زمان حركة عديم المعاوقة بما يقتضيه نسبة المعاوقتين وان لم يكن بطلا لاستدلال فهو ظاهر بل بعضها لا فطعا منشأ الخلف في ذلك الاحتمال لجسم عن المعاوقة لم يكن في الجزء الخيالي الذي لا يتجزء ولا يلزم منه بطلان الاستدلال وذلك لانا حاصل ابتدا ان وقوع الحركة من عديم المعاوقة في زمان ما ان لم يكن لم يلزم من فرضه وقوعه مع الامور الممكنة التي هي جسمان الاخيرين على النسبة المذكورة بما هما كذلك في زمان ما في حركة ذي المعاوقة حركة عديم المعاوقة وذلك فيكون وقوعها في زمان ما لا يكن لا حركة ذي زمان ما

فوقوعها

فوقوعها لا في زمان ما ايضا محال وهو هذا الجزء ان حركة عديم المعاوقة مطلقا محال وهو المطلوب وكون خيار الشق الاول فانا لا نعترف بكون الحركة غير مقتضية لزمان على تقدير وقوعها لانا نجزم بكون نسبة مقتضية لذي نفس الامر فانه يجزم كل ذي بال وحينئذ ان يستدل هكذا ايضا ولو وقعت حركة من جسم في الميل لكانت في زمان لا محالة ولا يلزم تخلف الملزوم عن لازمه ولكانت فيه زمان عديم المعاوقة وانتفاء اللازم لم يكن في زمان وهو ايضا محال فوقوع الحركة من جسم في الميل مطلقا محال وهذا الامر اضاوده جماعة من المتاخرين منهم الشيخ ابو البركات البغدادي في كلامه الآتي في بحث حركة النفس وصاحب المطارحات وصاحب الحاشية وغيرهم استدلوا على زمان الحركة بنفسها فاستدلوا على زمان الحركة في الخلاء بان فيه معاوقة واجبة المعاوقة وفي المتصور اجدها فانه لو كان فيه زمان الحركة فيه مختلفة في جميع الاحوال لانا نختلف زمان المعاوقة بحسب قلتها وكثرتها فتختلف زمان الحركة بعد انضياف من ذلك اليه ولا يلزم على ذلك الخلف المذكور وتقريرها استفيد من كلام خاتم الحكماء المحققين المطرقين في جوابه على وجه لا يرد عليه شيء من الايرادات التي ذكرها شارح التجريد وغيره وهو ان قول المعترض ان الحركة بنفسها تستدعي زمانا ان عنى بانها لا مع حد من السرعة والبطوء تستدعي زمانا فهو ظاهر البطلان لان الحركة لا تنفك عن السرعة والبطوء ما لا ينفك عن شيء لا يتصور انتفاؤها مع وجود ذلك الشيء وخيالي ان اقتضاء ان يعني بانها مع قطع النظر عن حد من السرعة والبطوء تقتضي قدرا من الزمان فهو ايضا فاسد لان نسبة الحركة الى حدود السرعة والبطوء كنسبة الجنس الى الفصل في البسايط من الانواع ولا تقرر لجنس في النوع البسيط لا بحسب الخارج ولا بحسب الذهن الا بالفصل معه والا تقرر له في نفس الامر لا يقتضي شيئا اصلا فكذا ان كان المدار منذات الحركة بما هي تقتضي قدرا من الزمان وانا لنمنع كون زمان الحركة من زمان بعضها مساويا لزمان بعض الحركة بل بعض زمان تلك الحركة لما الحركة من حيث انها حركة لا تقتضي من الزمان الا امرا مطلقا وانما القدر المعين منها فانما تقتضيه الحركة المخصوصة وان كان المدعى ان الحركة مستقلة مع قطع النظر عن المعين تقتضي زمانا ما مع التعين زمانا اخر فنقول ان الحركة ما لم يقبل الشدة والضعف يجب حد معين من السرعة والبطوء ولا يتصور بعينها الا مع حد من تلك الحدود فلا يتصور في تحققها في ضمن مرتبة

منها الفصل لا يكون ان يكون هو الطبيعة لعدم التفاوت فيها ولا القاسر ايضا لانه القاسر للطبيعة
كما يتبين عدم ان كانت الحركة نفسانية فانها تتمون تحدد حالها من البعد والبطؤ بواسطة ادراك المسافة
منها وتقدرها الخيالية يكون ملاءة لها فينبعث منها الميل بحسبها ويحصل الحركة على حد معين من السرعة
والبطؤ ولو فرضنا ارتفاع جميع ما لا يحيط بجسده مع الجسم بحسب ذاته من حيث هو هو لا يكون عنه تحقق
الحركة لعدم وجود المحدد للحركة اللهم الا اذا كانت الحركة نفسانية فانها تحدد الفرض لها مراتب سرعة
والبطؤ بحيث تخيل حد من ملاءة من الحدود وانبعاث ميل نفساني بحسبه يحصل لوجود الحركة على ذلك
الحد فاما في الحركات الطبيعية فلما لم يكن للطبيعة تفاوت لاشعور بالملاءة وغيرها فلا يتصور فيها
ذلك بل هو بحسب ما تكاد ان يحصل الحركة فيه فمتى لم يمكن فلكذا في الحركات القسرية ايضا اذ فرض
القاسر على ما لم يمكن ان لا يقع بسببه تفاوت ولا لاشعور ايضا بالملاءة وعدمها كما بين في
مظانه واذا كان الميل في ذاته امرا مختلفا متفاوتا ففي كل من تينك الحركتين حتى الحادث يحدد ميلا
يقتضيها محالا يحدد بها التفاوت الذي بسببه تعين الميل وما يتبعه من مرتبة معينة من مراتب
الحركة سرعة وبطؤا بحيث يكون خارجا عن القوة المحركة سواء كان خارجا عن المقولة او في خارج عنه وهو
المسمى بالمعاوق الخارجي والذي داخل في ما المعاوق الخارجي فيكما اختلاف قدر ما يتحمل فيه كالهواء والماء
بالرقة والغلظ واما المعاوق الداخل فهو لا يكون ان يعاوق الحركة الطبيعية لانه ذاتي لا ينفي
شيئا وما يعوقه من اقتضاء ذاته بالذات يعاوق الحركة القسرية كالطبيعة والنفس اللتان هما
مبدأ ان للميل الطباعي فانه يلزم من ارتفاع هذين المعاوقين عنها خارجي والداخل ارتفاع الرتبة
والبطؤ من الحركة ولم يلزم ارتفاع الحركة ولا جل ذلك بعد دلت الحكماء باجمعها على ان الحركة انما
امتناع عدم معاوق خارجي فبنوا امتناع وجود الخلاء على جهة معاوقة خلل فانبتوا مبدأ الميل
طبيعة الاجسام التي تجري ذلك القبيل كما مر مسلمتنا هذه وجعلوا استدلال المسلمين ان خلاف
المعاوقة لما كانت منتفية لاختلاف الرتبة والبطؤ كانت المعاوقة الغالبة بازاء الرتبة الكثيرة

بازاء البطوء كانت نسبة المعاوقة الى المعاوقة القليلة بالكثرة كنسبة المسافة الى المسافة فيها على التفاوت
الزمان الذي ان على التساوي فاذا ثبت في ذلك فرض محركا مديما المعاوقة لقطع مسافة ما في زمان ما وخرج عليه فانا
يقطعها بل لا محالة في زمان اكثر فانا لنا طع معاوقة اقل من الاولى على نسبة الزمانين فحينئذ لا يقطعها في زمان ما وما
لزم عدم المعاوقة ويلزم من ذلك الخلف لتساوي وجودها المعاوقة وعدمها اللهم ان يجعل لحركة صديم المعاوقة لا في زمان
بل في آن لا ينقسم وهو ايضا محال لما مر فهذا تقرير دلائلهم على وجود ما فوق مراتبهم ولنرجع الى ما كنا فيه من شرح الكتاب
منقول ان اللهم الا ان يستشعر انجز لا يحصل ان يقول لعل ذوي الحال الذكر انما نشأ من امر اخر غير فرض تحرك الجسم
الذي لا ميل فيه من الامر المفروضة المذكورة في الدليل فيبطل دلالته لاحتمال ما يقوله وهذا الحال انما يرد من فرض
تحرك الجسم الذي لا ميل فيه او من فرض الميل الذي نسبته الى الميل الاول كنسبة زمان عديم الميل الى زمان ذي الميل
الاول اعني من فرض المجموع من حيث هو مجموع لكن فرض الميل على النحو المذكور ممكن بالضرورة لكن لا يتذر محالا
لكان المجموع من حيث المجموع ممكن اذ كل ما لا ينافي شيئا ممكن لا محالة انما ان يكون لاستحالة عدم احد الجزئين فيرجع هذا الى تحرك
عديم الميل الى ما لا تحرك ذي الميل على النحو المذكور كما مر لاستحالة صفة الاجتماع وذلك انما يكون لو تحقق
التنافي القائم بين الامرين كما في مجموع النقيضين فان كلا منهما ممكن والجمع اجتماعهما لا غير وفيما نحن بصدده ليس كذلك
لجواز ان الاجزاء فيتعين بحالة احدهما كما اشار بقوله فهذا الحال انما يلزم لو فرض تحرك الجسم الذي
لا ميل فيه اصلا لا يكون محالا فانه لما كان كل ما لا تحرك المستديرة فيجب ان يكون فيه مبدأ وما امتنع فيه مبدأ
الميل المستقيم كما سيأتي فثبت ان مبدأ الميل فيه مبدأ الميل المستدير وهو المطلوب واما الامر الثالث الذي اشار اليه بقوله
ونقول انه ان اريد ان الفلك لا يكون ذو طبع او ما في ذاته على امر مبدأ ميل مستقيم فالدليل عليه برجعين الاول
ان الحركة المستقيمة ممتنعة عليه كما سبق وجود هذا الميل فيه يكون معطلا ضائعا ولا معطل في الوجود والثاني
انا سنثبت ان الفلك بسيط ليس فيه تركيب قوى وطبائع بل هو طبيعة واحدة مقتضية لميل المستدير فلا يجوز
ان يقتضي الميل المستقيم واذا كانت الطبيعة الفلكية الواحدة تقتضي الامرين المتنافيين اعني التوجه
الى جهة الحركة المستقيمة والصرف عنه بالحركة المستديرة هذا خلف فبيان ان الميل المستقيم ولو اقتضى توجيه الجسم

كون المتحيز لانه يقتضي صرفه عنها بالاقتضاء شيئا منها اصلا ودقة بان الميل المتحيز وان لم يقتضي
كلها جميعا بحيث يقتضي صرفها اجزاء منطابقة فلو جمع اليكرة وجمع ثم ترتيق التوجيه والصرف معا
من الطبيعة الواحدة بالنسبة الى الاجزاء وهو محال ما اما اولا فلان ذلك الصرف على وجه يوجد الميل المتوجه
فلا منافاة بينها الا في امر شخصي فهي غاية المستقط كما يظهر بالتامل واعلم ان هيهنا ابحاثا الاول ان الطبيعة
العنصرية تقتضي الحركة المكون باعتبار الخروج عن المحيز الطبيعي لا مطلقا فلم لا يجوز ان يكون للطبيعة الفلكية
حالة تقتضي ميلا مستقيما توسط احدهما وميله متدرجا توسط الاخرى وانا نمنع اقتضاء الطبيعة امرين
متنافيين بانفرادها ما ما يجعلها متجاورين فلو اقتضاء الحركة المدورة متحركة وضعية ما ينية فيكون
فيها مبدأ ميلين مختلفين اذ لو لم يكن فيها مبداء احدهما لما قبل ذلك الميل ما خارج عليها ثم
الثالث ان حركة الماء من الهواء الى الارض طبيعية وكذا حركته منها الى الهواء ايضا مع ان احديها الى المركز
والاخرى على المركز فتكون طبيعة واحدة تقتضي توجيها الى شيء وهو وسط العالم وتقتضي ميلا عنه بحركة
لا الى الوسط اذ لم يكن الماء اولا مبداء ميل مستقيم من الوسط وهو ظاهر ايضا مبدأ ميل متدرج عن
الوسط بلا قوة حركات فوات الاذناب وفيها الفاسد انه قد ناشر خاتم احكام تحيل الحق بعضها الا
الفلكية كبيضة محيطة وصفرة محاطة ما شبه لها على نقطة متحركة بين سطحيها بحيث يكون قطر المحيطة
ضعف قطر المحاطة والتبرير حركتها هذه التبرير حركتين على التكافؤ فاذا فرض مركز احداهما مركز الكوكب
ومبدء الخط على خط مستقيم هو قطر المحيطة فتي تم المدة تحول الكوكب على قطر واحد منها من نقطتين
صعدا ونزلا فيلزم من هذا وسن قولهم كل ما فيه حيل مستقيم حركة في سائل فما ذكر المتم ما تنشأ عنه
الفصل بها الا وان وجوده عن صانع على سبيل الابداع لا بان يكون عن جسم بعيد اليه وكذا فقد على سبيل الفيض
لا بان ينسد الى جسم اخر وهذا معنى قول كبراء الفلاسفة الماء غير كون نيرا فاسدا لكن العامة من المتفلسفة
صرفوا هذا المعنى الى الحرور شوا لفظا مطلقا اعم من المجرد بعد العدم والعدم بعد الوجود سواء كانت هناك مادة
يقبلها او لا وما معنوا فالحاد ما لقول بقدم العالم والثانية انه لا يجوز عليه الخرق والالتيام اما الاول فنها على

الخرق

بل اقتضت نفسها اقتضاء اولا فلم تقتض شيئا منها احدها بعينه لذلك الطبيعي واما اقتضاء
الميلين ولا بين فهما اقتضاء امرين متغايرين لا نذكا الساحدها عن صاحبه وما بهم مكلا بين طبيعي
يطلب الحق على الاستقامة وليس من الاوضاع وضع طبيعي يطلب الحق على الاستدارة فلا تكون حركة
المتدرة طبيعية طبيعة بسيطة فالتقيد كما ستعلم هذا ما ذكروه في الجواب وانت تعلم ان النوا ل
ان لم يرد بطريق النقض بلا رد بطريق المنع بان يقال لانم تمام اقتضاء الطبيعة الواحدة
اثرين متنافيين بل يكفيها لانه واقع في الطبيعة العنصرية فلا يتمشى فيه هذا الجواب لانه كلام على السند
اللهم الا ان يدعي مساواة السند للمنع فيندفع المنع باندفاع السند ويجمع الجواب عما من الثاني فبانا لانم
ان الحركة المدورة ذات طبيعة واحدة كما قيل واقوله ولان تقال الخ فيه ايضا ان الميلين الذاتين
لانم ان كلا من الميلين والحركة المدورة فانيان بالحمل هو الميل المستقيم فيها ذانك لان حركتها المستقيمة
فانية وان كانت بالقسر لا خرها هو الميل المستقيم فيها بالعرض لان حركة المستدير عرضية اي غير حاصلة بالذات
كالان الحركة حركة كل جسم حركة وضعية ذاتية لزم ان يكون حركة اينية عرضية كما في الفلك كذلك فتكون
حركة جزء الجسم حركة اينية ذاتية على جزء ما مستمرة لكل حركة وضعية عرضية كما في الحركة المدورة ويجري
الجواب عن النقض الرابع والخامس واما عن الثالث فبان حركة الماء على وجه لا يكون كلا على سبيل الانفجار
فيكون طبيعيا لانه في الحقيقة حركة الى السفل كما يفيده قوله وكيف الوضع الذي يتوجه اليه خصوص الموضع الذي يتوجه
عنه بتوجه اصلا **فصل** في ان الفلك لا يقبل الكون والفساد والخرق والالتيام اعلم انه قد تفرعت
على المسئلة السابقة اعني كون الفلك لبسيطا طباعه ميل مستقيم عدة مسائل فما ذكر المتم ما تنشأ عنه
الفصل بها الا وان وجوده عن صانع على سبيل الابداع لا بان يكون عن جسم بعيد اليه وكذا فقد على سبيل الفيض
لا بان ينسد الى جسم اخر وهذا معنى قول كبراء الفلاسفة الماء غير كون نيرا فاسدا لكن العامة من المتفلسفة
صرفوا هذا المعنى الى الحرور شوا لفظا مطلقا اعم من المجرد بعد العدم والعدم بعد الوجود سواء كانت هناك مادة
يقبلها او لا وما معنوا فالحاد ما لقول بقدم العالم والثانية انه لا يجوز عليه الخرق والالتيام اما الاول فنها على

لا يقبل الكون والفساد فبينها بقوله فلا شئ محدد الجهات مما لا شك فيه لمن اثبات ما مر من الاحكام ليس لك ان تقدر
المحيط من المحدد ما دامت غير الفلك المحيط منه غيرها بل الغرض الاحكام فغير ثابت ما مر واعلم ان المراد بالجزء الذي
قاده ظاهر لان المحدد لما ثبت بما مر انه لا يكون بعضه جزءا منه كانا ينعدم احدهما او بعضه جزءا قابلا للخرق
والالتيام وبعضه غير قابل الى غير ذلك من الاحكام الا قوية ذا بعد حركة المركز فظاهر ايضا ولا شئ
من المحدد للجهات بقابل للكون والفساد ينتج ان الفلك لا يقبل الكون والفساد اما الصغرى فلما مر بيانه واما الكبرى
من هذا القياس ما اما الكبرى فلانه لا شئ من محدد الجهات بقابل للحركة المستقيمة وكل ما يقبل الكون والفساد فهو قابل
للحركة المستقيمة ينتج من الشكل الثاني لا شئ من محدد الجهات بقابل للكون والفساد اما الصغرى فهذه ثبتت بالفصل
الثاني واما الكبرى فلانه كل ما يقبل الكون والفساد فصورته الجوهرية اما ان تكون جزءا طبيعيا او صورة الفاسدة
جزءا غير طبيعي لما بيناه في الفصل الخامس من المقالة الاولى لان كل جسم فله جزء طبيعي قد اعلمناك فيما مضى
بين الجزء بالمعنى الاعم المقابل للكل الذي هو اعم من الجزء المحمولي والجزء الذي هو نوع لا يقوله
من قيل ما جيء به بان مقتضى الطبيعة جزءا ما انما هو بواسطة ما اقتضته ما من الاجزاء الخاصة كالحرارة
للنار والبرودة للارض فحسب هذا ان اقتضت طبيعة اخرى ذلك الجزء بعينه فانا ان شاء كما في ملك الحرارة
فلا مخالفة بينهما بحسب الحقيقة بل هما فردان من نوع واحد والثانية غير مقتضية لذلك الجزء لعدم اقترانها
بالاجزاء التي لها دخل في اقتضاء ذلك الجزء وكل ما هذا شانه او الحكم سواء لكائنة الفاسدة
جزءا لا خر منها فهو قابل للحركة المستقيمة لان الصورة الكائنة اما ان تحصل في جزء طبيعي او في
جزء غريب الجزء ههنا بحيث يحمل على المعنى الكلي ليشمل المحدد فتكون الظرفية مجازية من باب التسمية بالظرف
او مستعارة لها فان حصلت في جزء غريب فكانت تقتضي ميلا مستقيما الى جزئها الطبيعي وان
حصلت في جزء طبيعي فالصورة الفاسدة كانت قبل الفساد حاصلة في جزء غريب فكانت تقتضي
ميلا مستقيما الى جزئها الطبيعي واما المسئلة الثانية وهي انه لا يقبل الخرق والالتيام فبينها
بقوله فلان ذلك ايضا انما يحصل بالحركة المستقيمة حملا للباء على السببية كما حمله القاضي عبد الله

فيما يعرض للحركة المستقيمة

فيما يعرض لها بالعرض

على ان الكون والفساد بالحركة المستقيمة مما يتنافى لما بالعرض معنى لتلبس والمراد بالحركة المستقيمة ما يحصل
بها الجسم او جزء الجسم او الصنف عن اخر مجاورة مصنوفة الفرق لما قبل وما بعد من الجهات بالجهة الباقية
على ان عدد الجهتين وكذا اجزاؤه لا يقبل الحركة المستقيمة فلا الخرق والالتيام لان المحدد والذكر
بقي ههنا امر لا يحصل فيه الخرق مع حركة بعض اجزاء على الاستدارة كما ذهب اليه بعضهم حيث توهم
ان الكوكب محركة ذا فلاكها حركة لحيتانية في الماء ولا يبطل بعلم اليبسة لان حركتها لما لزم ان تكون متشابهة
حول المركز فانها كما اما لا تسرع ولا تبطؤ ولا تقف ولا ترجع ولا تتعطف فعند صاحب الخطاب بانه لو كانت
الافلاك قابلة للخرق فقد يمر على فيها ذات جرمة فعند حصول الخرق فيها وتبدل الاجزاء فان لم يحس
فليس جزء كما الخرق قد تبدلا مع ادراكه كما خبر اجزاء كما مما مر في نفسها قوة فيها جاعة
لتلك الاجزاء فلا علاقة لنفسها مع بعضها وقد قيل انها ذات جرمة فان كانت تحس فلا بد من التأم بتبدل
الاجزاء فما ثبت شعور بالمخارق وكل شعور بالمخارق اما الم او سبب الم فما ذكر ذلك وكانت الكواكب غير قابلة
بجزيرة كما يتم بعض الناس وكانت في عذاب دائم وسيبرهن على ان الامر للدائمة غير الكرة لا شئ لا يتصور عليها
الخرق قد الشريف وهو عندي من البراهين القوية وان كان عند غيري من الخطابيات بل ما هو اردى منها ولما كانت
التطويل الذكر على عادتي من الابحاث نابية عنها بحثت مسألة عند الجميع ومنها ما لا يتعرض
لها المتعرضون وهي مسئلة الامكان نذكر خصوصها تخصيصا لاستتباع طبيعة عن تبدل الفصل الوصل الاستدامة الحركة
المستقيمة كما سبق تارة اليها واما بالكتابة الثانية انه لا يتعذر عما ذكر لا يقبل الحركة
المستقيمة الثالثة انه لا يجوز عليه الحركة الكلية لاستدامتها حركة الاجزاء على الاستقامة فلا تموت ولا تزول
لانها فرضا التعذي مع تشفيها او احداثه لا تولد لكونه فرض التعذي ولان لا يتعدد ولا غاية
التوليد حفظ النوع وبقيته فما لا يكون بقاء شخصه لذلك ليس كذلك لعدم حركة فلا حاجة له
الى التوليد خاصة انه لا يكون لشهوة ولا غضب لذلك المقصد منها حفظ التحصل والنوع بواسطة
جذب الملايم ودفع المنافر فلا يتصور شئ منها الا في الحوادث الفاسدة السارية انه طبيعة خاصة

الحاجة ولا بد منه لاستلزامها المحققة التقدم المقتضيين لحركة من الحركة اليه ولا بعضه ولا بما يسع
لاستلزامها حينئذ قبل المتحدد وكذا لا شيء من الحركة بمقدار ما يسعه ولا بعضه وذلك لان هذه الاحكام
انما تثبت بالبقاء بمعنى الاعلى الحد الذي تكون بقاء غيره بالمعنى الذي عند بعضهم كما تحقق في
موضعه فتخصيصه بعضهم بذلك على الاطلاق لسبق الثانية والسبعة على اضعاف القرائن انتهى الاول لا يجزئه
ولا نعرف واحدة ناطقة بحركة السريعة فعلى هذا الزوال يتناقض بعض الاحكام المذكورة الا ان يقال
انى لم اجد له الا يجزئه فهو احتمال فصل فان الفلك يتحرك على الاستدارة دائما وبما يزيد
ما ثبت بزعمهم ان الزمان لا بداية له ولا نهاية وما وجد له الحركة بعضها فانه ينقضي لان ايراد الحاجة
للزمان التي لا يتحقق الزمان ويقوم بعضها اما ان تكون مستقيمة اينية او مستديرة وضعية
فانه المقدار ليا تيين اخوانكم لم كيف لا يكون ان تكون احركة الواقعة في شيء منها حافظة الزمان اما الاول
فلا شك انه لبعد الغير المتناهي ولا انقطاع لكل واحد من البعدين على ما استعملها ما الثانية فلا يتم ان اجسام لا بداية
عليها مستحيلة بحكمة الجعل الحكيم الفاسد لا يحفظ الزمان لا جايز ان تكون مستقيمة لانتاج اما ان يذهب
الخط الى نهاية او لا بل يرجع او ينعطف لا سبيل الى الاول لان الغير وجود غير متناه والحركة
المستقيمة الذاهبة الى غير النهاية يلزم لا انقطاع لا بد لها من متحرك غير متناه وهو محال لما مر ويمكن ان
يكون باعتبار المادة لا لما يكون باعتبار الزمان لان عدم تناهي الجسام الزمانية عندهم جايز بل هو واقع على ما سبق
الكلام وانما في شرح المقاصد اذا كانت الحركة الموجودة في بعض اجسامه حركة التي هي بعض جزئه فيتناهي ولا في
وجود الحركة القطعية وقد اشبعنا فيه الكلام في رسالتنا في الجسم ولا سبيل الى الثاني لانها لو رجعت او انعطفت
لكانت متناهية قبل حصول الرجوع او الانعطاف لان الطرف يكون منقضيا لا محالة فيهما احركتين مختلفتين بالجهة
احديهما الحركة المستقيمة الى الطرف المذكور قبل الرجوع او الانعطاف والاخرى حركة المبتدأة من الطرف المذكور بعد الرجوع
او الانعطاف فيلزم انقطاع الحركة الاولى لانها بين طرفين محالفتين حكما لان الميل المستحيل للحركة الا في
الوصول الجسم المتحرك بها الى الطرف الثالث الطرف الموجود حال الوصول لانه لا ينعطف الا بعد حال الوصول

اذ الوصول لا يوجد بعد الا بعد حال لكونها منتهيا بعين فلا يتصور تحقق احدهما بدون الاخر وحال لا يتأتى ان يوجد
بعد الميل الموصل فلم يكن الميل الموصل موجودا حال الوصول متصلا الا ان ينعطف الا بصال حال الوصول وقد علمت
لانه ان اراد ان الميل حال الوصول موجود حال الوصول بعد منه الوصول الحركة فلا يجديها فرض المحال قوله
الوصول الحركة اشارة موجود الا بد له من فاعل موجد معه سواء كان الفاعل ميلا او غيره وانتقال الكلام الى تعيين
ميلا وكلما كان الميل الوصل موجودا حال حصوله فيه يقتضي كونه غير موصل لاستحالة اجتماع الميلين المتضادين
المتنافيين لان ما يفعل الا بصال من حيث انه يفعل الا بصال ليس فيه ما يفعل للاوصول من حيث انه كذلك فلا يكون
اجتماعهما من هاتين الحيثيتين في مادة واحدة فانه ضروري الامتناع وقد علم بقولنا الا لانه لاستحالة التكرر
سواء اراد بالميل مبدأ المسافة او نفس المسافة وعلى الثاني فمحشور ما لحلقة التي تحدثها محدثة متتابعة
فليس فيها شيء من المتضادين ولا شيء من مبدأ يا بالفعل بل كل واحد من المبدأين حاصل فيها بالقوة لا بالفعل
وكلا منا فيها يكون حاصلا بالفعل قال الشيخ لا تصنع الزور من قول ان الميلين يجتمعان فكيف يكون ان يكون شيء
فيه بالفعل مسافة البتة وهو فيه بالفعل التعين فيها ولا نظن ان الجاحد حتى الى فوق فيه ميلا الى اسفل بالقوة فيه
مبدأ من شانه ان يحدث الميل الذاهب قال الحال اعني وقت الذي فيه حال الوصول غير حال الذي فيه
ميل الا وصول لكن واحد من الميلين من حيث لا بصال والا نانة آني لان الوصول لحكمه نهاية وكل نهاية
آني ولا شك ان آنية الوصول وزوال تنافر آنية الميلين بحيثيتين المذكورتين وزمانية الميلين فيها
لانانة آنيتها وصفا فيصح الاستدلال بآنية الوصول وزواله على آنية الميلين على ما قدناه من اعتبار حدث
الاميلين بحيثية لا غير فلا يرد ما ورد به بعض الشراح تارة من عدم تسليم كون الوصول آنيا بناء على كونه حركة
الحركة موجودا معها من جانبي المسافة الذاهبة فاخرى من عدم تسليم كون الوصول آنيا بناء على تحقق الوصول
زمانا فانظر فانا قلنا ان حال الحدث ثالث الوصول لحدث ثلاثة الوصول آنيا لان حال الوصول اي وقته
مع لا مية لا ضافته مع ما ينتهي كما تزهم لكونه مع عدم مطابقة لمتن الكتاب وشرحه لان الاستدلال انما هو
لتحقق كلا الحيثين فلم يتم غرضه فكان تمانا منتصبا الحيثين فيرين ما يكون لحيثيتين احدهما غير

لم يكن واصلا لاستلزامه الجمع بين الآنين ولا منفصلا لاستلزام انقسام متوسط الحركة والمسافة وهو باطل فكذا حال صيرورته

غير موصل واعلم ان الاستدلال على آنية الوصول بآنية الوصول لا يجدي نفعا في الآني كما رفع لبعضهم غير

صحيح فان رفع الان نفسه مما لا يحصل الا في نفس زمان يكون بعض ذلك الآن والا يلزم تقاطع الآنات كما ان

عدم انقطاعه في نفس لحظة الان بعض طرفه لا في نقطة تليها والا يلزم تجاور القاطع وقد تقدم ان الآنات

ما لم تنقض لا تحصل الا بعد الحركة وما لم تحصل لا يمكن ان يؤخذ شيء من الحركة معها اذ زمان الكون فيها

زمان لا يحصل الا بعد الحركة وما لا يحصل الا بانقضاء زمان وفي الحركة شيء آخر يتبين به ترجيح عليه ان الحركة لها

معنيين احدهما الحركة بمعنى التوسط بين المبدأ والمنتهى فانها بمعنى القطع وانها زمانية وهما اللذان لا الاول المتغير

من ان الحركة بمعنى التوسط غير منقسمة في امتداد المسافة حادثة في ان فعلية الحركة مما لا يحصل الا بالزمان

ممنوع وجواز ان المراد بالحركة التوسط بها القطع وهما اللذان لا الاول انتهى قوله وفيه لان السؤال

بالجواب بشيء آخر السؤال بالمباينة لا مع غير الحركة او التوسط والقطع بمعنى واحد فانهما وان افترقا

بنحو بالاعتبار لكن بعد ما اتحدا بحسب الوجود في الخارج وهو المناط في الاتحاد والافتراق

الاشياء المذكورة انما يتوقف على الحركة التوسطية وهي امر واحد باسم الحركة القطعية التي هي بعينها التصاقية

متاخرة في الوجود عنها لا يخفى واما استدلاله على آنية الوصول بان الوصول في زمان لو كان آنيا

لزم انقسام الحركة لانقسام زمانها فمدفوع بانا نختار ان الوصول في زمان لو كان آنيا لزم

انقسام الحركة لكن لا نسلم ان كل ما يلزم من انقسامه انقسام الحركة يجب ان يكون منقسما بالذات حتى

يلزم انقسام ما لا انقسام له بالذات بل يكفي ان يكون منقسما بالعرض كما في المقام فان الزمان

منقسم بالذات والحركة بالعرض لانقسام المسافة التي وقعت الحركة فيها وان كان الانقسام بالذات

ايضا لكن لا يلزم من انقسام ما هو منقسم بالذات انقسام ما هو منقسم بالعرض وقوله ان الوصول

في الآن يستلزم ان يكون الحركة في الآن ايضا ممنوع بل الحركة في الآن ممتنعة لان الحركة

من الامور التدريجية الغير القارة التي لا يتحقق شيء منها في الآن وقوله ان الحركة في الآن

ممتنعة لان الحركة في الآن لا تخلو اما ان تكون في الآن الاول او في الآن الثاني او في الآن

الثالث الى آخر ما ذكره في الشرح فمدفوع بان الحركة في الآن ممتنعة لان الحركة في الآن

الاول لا تخلو اما ان تكون في الآن الاول من الزمان الذي وقعت الحركة فيه او في الآن الاول

من زمان آخر بعده والاول باطل لان الحركة في الآن الاول من الزمان الذي وقعت الحركة فيه

لا تكون في الآن الاول من الزمان الذي بعده لان الحركة في الآن الاول من الزمان الذي بعده

لا تكون في الآن الاول من الزمان الذي وقعت الحركة فيه لان الحركة في الآن الاول من الزمان

الذي بعده لا تكون في الآن الاول من الزمان الذي وقعت الحركة فيه لان الحركة في الآن

الاول من الزمان الذي بعده لا تكون في الآن الاول من الزمان الذي وقعت الحركة فيه لان

الحركة في الآن الاول من الزمان الذي بعده لا تكون في الآن الاول من الزمان الذي وقعت

الحركة فيه لان الحركة في الآن الاول من الزمان الذي بعده لا تكون في الآن الاول من

الزمان الذي وقعت الحركة فيه لان الحركة في الآن الاول من الزمان الذي بعده لا تكون

في الآن الاول من الزمان الذي وقعت الحركة فيه لان الحركة في الآن الاول من الزمان

الذي بعده لا تكون في الآن الاول من الزمان الذي وقعت الحركة فيه لان الحركة في الآن

الاول من الزمان الذي بعده لا تكون في الآن الاول من الزمان الذي وقعت الحركة فيه

لان الحركة في الآن الاول من الزمان الذي بعده لا تكون في الآن الاول من الزمان

الذي وقعت الحركة فيه لان الحركة في الآن الاول من الزمان الذي بعده لا تكون

في الآن الاول من الزمان الذي وقعت الحركة فيه لان الحركة في الآن الاول من

الزمان الذي بعده لا تكون في الآن الاول من الزمان الذي وقعت الحركة فيه

لان الحركة في الآن الاول من الزمان الذي بعده لا تكون في الآن الاول من

الزمان الذي وقعت الحركة فيه لان الحركة في الآن الاول من الزمان

الذي بعده لا تكون في الآن الاول من الزمان الذي وقعت الحركة

فيه لان الحركة في الآن الاول من الزمان الذي بعده لا

تكون في الآن الاول من الزمان الذي وقعت

الحركة فيه لان الحركة في الآن

الاول من الزمان الذي

بعده لا تكون

في الآن

الاول

من الحدث

من الحدث جزء معين من اجزاء الحركة القطعية والثاني ما يوجد وجميع انما لا على نحو لا ينطبق

عليه بل بان يوجد في جزء وحد فرضي ذلك الزمان لا غير فان يكون لمثل هذا الحادث آن يكون اول

آنات وجوده والحدوث لا يلزم فيه الا ان يكون زمانا وجوده مسبوقا بزمان عدم سواء كان

الحدوث اولي او لا وعلى هذا القبيل وجود الحركة التوسطية واقسامها وانواعها وقياس الحادث الباقي

كذلك سوى الوجود الحادث في تثليث الاقسام وان لم يكن مسبوقا بعدم لان الحادث كما يوجد حدوثه فان وجوده الآن

على اطراف الزمان الممتد على الثالث وكذا الاتصال والوصول والملاقاة والانطباق والتضاد

واما الفاذ فقد تبين مما تحقق من تحصيل القسم الثالث من الحدوث انه لا يمكن حصوله اذا لم يكن حصوله تدريجيا

لا يلزم ان يكون دفعيا حتى يلزم ما تقدم من ان فيما بين الجزءين كونا فيما بين كونين في الزمان لا يمعنى الانطباق عليه فان قلت

فعلى ما ذكرت من تحقق شيء من الحادث فيما بين الآنين استدلالا على وجود الكون بين حركتين مختلفتين

ازمنة على ان الوصول في الآن وصول كل منهما فيتحقق حدوثهما فان يكون اولا في زمان حصوله

لا يكون انقضاؤها لتنافيهما من جهتين فيكون الجسم واصلا الى المنتهى وجدانيا لم يعد لا يتعدد ما على السبيل

الثاني على ما ذكرت من تحقق المسافة من اجزاء لا يتجزى فاذن هاهنا حاصلان فانه اين يكون بينهما زمان

الكون لانه الحركة لا تنتهي الحركة الاولى الواصلة وبعد حدوث الحركة الثانية الفاصلة فاذا لم يكن الكون

ما فيتضح حدوثه بان هو اولا انات حصوله فلا يلزم الخلف المذكور قلنا نعم لو كان تقرير الدليل على ما ذكرت

كما هو الظاهر ولم يكن الانتقاض بالحدوث المفروض في المسافة المتصلة التي تقطعها حركة واحدة

عدل الشيخ الرئيس عنه واقام البحث باعتبار الميل الموصل والمعلل وجعل الحركة المفارقة بعدها ابطلها باعتبار

نفس الوصول المفارقة بعدها الشفاء المفارقة والمباينة هو الرجوع فيخالفان ان يقع فيما بعد

الرجوع ما لم يباينه وان يسكن على المحرك انه مفارق عما بين لذلك المحل انه هو المنتهى فارق عنها بانه المباينة

طرف زمان المباينة فيختار ان ذلك الآن هو بعينه ان الوصول بان يكون حدا مشتركا بين زمانين احدهما حركة

وان عنى بانه انما ينطبق عليه فيفرض على المحرك انه مباين راجع فيختار انه مغاير لان الوصول ان بين الآنين فيما

لكنه ليس نقيا لكون بل نقيضا لحركة وهو حركة الرجوع فانه كلما ان نفرض وقتا وقع فيه حركة الرجوع يكون
بينه وبين آن ابتداء الرجوع بعض حركة الرجوع انتهى كلامه فان قلت انما يجيء على اعتبار الميل ايضا اذ يتوقف
على كون الآن موصولا بآن لا على اعتبار الميلين بانتهاء الوصول الى الآن الموصول فاذا
لم يكن الآن موصولا بآن لم يتحقق الميل الثاني قلنا يكفي في الامر الميل الثاني دون الوصول
فيجيء بحصول ذات ما لا يكون وجوده تدريجيا بل يكون غير منصم الذات فلا فرق اما ان يكون حصول الا
الحركة تدريجيا كالحدث الوهمي فيها فيتوقف على الميلين معا لان كون الشيء حادثا فيما لا يزال
والميل الى هذا المعنى كاف في حدوثها فيتوقف على الحركة بالميل الثاني واما ان يكون حصول الا
الحركة غير تدريجي كالحدث الآني فيها فيتوقف على الميل الثاني فقط لان الحادث الآني
حادث بمجرد الميل الثاني وان لم يحصل الا بعد الميلين معا وهذا معنى قولهم ان الحركة
علة لحدوث الحادث الآني لا لوجوده وان كان الحق ان الحركة علة لوجود الحادث الآني
ايضا لان وجوده لا يتحقق الا بعد حدوثه وهو لا يحدث الا بالحركة فالحركة علة لوجوده
ايضا لكن بواسطة حدوثه وهذا معنى قولهم ان الحركة علة لحدوث الحادث الآني لا لوجوده
فان قلت ان الحركة علة لحدوث الحادث الآني بالمعنى الذي ذكرته فلا يصح قول الشيخ
في الشفاء ان الحركة لا تعطي الآن الذي فيه الوصول شيئا من الوجود لان الوجود
الذي يحدث في الآن الموصول هو الوجود الذي يحدث بالحركة قلت المراد بالوجود
الذي لا تعطيه الحركة في الآن الموصول هو الوجود الذي يحدث بالحركة بعد الوصول
الى المشرح فنقول حاصل الحجة التي ذكرها الشيخ وتبعه المصنف هو انه لا بد بين كل حركتين من سكون لان المتحرك
اذا وصل الى حد ثم رجع فلا بد هناك من ميلين ميل الوصول وميل الرجوع وهما حالتا منافاة لا يمتنع
اتحادهما ما لم يتصل الرجوع الى الآن الذي فيه انتهاء الوصول وهو حال كونه مارا فاذا كان كل واحد
منهما امرا ممتدا يكون بين الآنين زمان لا يتحرك فيه الجسم والا لزم تعاقب الآنين فيكون
الزمان مركبا من اجزاء لا يتجزأ وقد بين في موضعه فيلزم منه تركب المسافة من اجزاء
لا يتجزأ التي هي حاصلة في الذات لا انطباقا اي انطباق المسافة على الحركة المنطبقة على الزمان هذا خلف
اعلم ان الشيخ لم يرد باستنقاض الحجة المذكورة بحركة كرة مسدودة على سطح مستو ان الكرة
نقطة ذات وضع فيلزم سكون الكرة لحصول حركتين مختلفتين فيما صادق المماسة النقطة التي هي
تماسا جانبيا لاستلزام السكون وعند الامام منقوضة تماسا كليا اي نقطة لا موج عند كونها ذروة الدور
على موج حامل ونقطة الحضيض عند كونها ذروة التدوير على حضيض حامله فيلزم السكون اقول لا يخلص
عنها الا باستلزام السكون كما فعله الشيخ لعدم جريانه في الثاني فكونه مستبعدا لا اذ لا يكون الحركة فيما لا نهاية

بالبال لزوم السكون اما هو بين الحركتين المختلفتين الذاتيتين وحركة الكرة والكواكب بحركة الدولاب
والفلك ليستا ذاتيتين بل عرضيتان اذ الميل انما يثبت لاجل الحركة الذاتية حتى انها كانت طبيعية او قسرية
او ارادية لكان كل الحركة الوضعية فيها ميلا للجسم فعلم ان الحركة المحافظة للزمان ليست مستقيمة
فتكون مستديرة اعلم ان المقدمة المذكورة في هذا المطلب هي اثبات السكون بين الحركتين المتقابلتين كما هو
صريح كلام المصنف فيما فصله في الاول والثاني وما تابعهم كالشيخين الماتنة وفخر الملاطون وارواتيون
وشيعتهم كالشيخ الاشراقي وغيرهم فيبين القسم الذي لا يكون دفعيا لا بد بحيث لا يكون الحركتان فيه آنيتين
والمطلب الذي هو اثبات ان الحركة المحافظة للزمان مستديرة لا يتوقف على اثبات السكون المذكور بل القائلون بنفي السكون
بين الحركات القاطعة للحدود والقطع الوهمية الا نعطافية يستدلون بالزمان الى الحركة المستديرة دون
غيرها لامتناع اتصال الحركات المختلفة بعضها ببعض بحيث يصير الرجوع حركة واحدة واذا ثبت ان واحدة متصل
بحيث يكون مستمد الوهم شيئا واحدا لا تقاطع فيه لا في الخيال ولا في الوهم ولا في الزمان وغير الدورية من الحركات مستقيمة كانت او كيفية او كمية
متوجهة الى غاية واحدة او لا واحدة مختلفة او متكثرة غير محدودة بنهاية فان الحركة المحافظة للزمان ليست الا المستديرة
وهذه الحركة غير منقطعة والا لزم انقطاع الزمان فلا بد من وجود حركة مستديرة دائمة وهي الحركة
المحللة للدوام لا محققة له فيما قيل لانها لا تكون طبيعية ولا قسرية اما الاول فلان انقطاعها لا تنافي كونها
مستديرة كما سيجيء واما الثانية فلان القسر لا يقطع بانقطاعها ما لم يتجاوز استدامتها تعاقب
المقادير المتساوية فيها والا تصال الوهمي الذي هو حركة الارادية التي توجد فيها تحت طبائع الحركات
لا يحصل الدوام لوجوب تخلل الانيم العنصرية طالت الدوام النوعي لا يفيد الاتصال كما علمت فثبت بهذه
المقدمات ان الحركة المحافظة للدوام المحافظة للزمان ليست الا الحركة الدورية الفلكية وبما ثبت
الحركة اسرع الحركات المستديرة وما قبلها فعليه لان الزمان المحفوظ بها انما هو المقادير التي هي اقل
الاعلى منطقة معدل النهار صاحبة الدورية التي بها تتقدر الايام والساعات والشهور والسنوات وتعلم
ما يمر في واحدة واحد قطع المتحرك بها خمسة الاف وماية وستين ميلا من ميل ذلك المقدار

فيه مصادرة على المطلوب لان الحركة المستديرة هي التي لا تقطع لها

والله سبحانه اعلم بالصواب فاذن الفلك الاعظم كرة حركة الزمان يجب ان تتحرك على
الاستدارة دائما وصالط فقد علم مما بين هذا الفصل ان الوضعية المتدرجة انما هي من الاربعة
المتفقة وما تحقق في الفصل السابق ان الاربعة المستقيمة انما هي من حركة ذي البعد الذي هو الكون والفساد
بحسب الصدمة الذاتية والخرق فالقيام بحسب الصدمة البحتية عندي يقتضيان انما هي من الحركتين
الاخريين اعني البحتية الكيفية لاستلزامها امتناعا مما استلزم منها بالبيان الذي مر فاذن صح ان القدماء
البحتية ظاهرة خشية هي الوضعية هداية يندفع بها بعض الشبه في حصر الاقوال بعد الرد والقبول المتخيل
بين الحركتين وهو ان يقال المصحح مجموع مقدمات ماذكرتم من البحتية المدية الى فرق عندها قائما
في الجبل ساقطا من فرق التقسيم الحركتين مختلفتين صاعدة الى احد الملاقات مما سافلة
من ذلك الحد وغير من ذلك وقوف الجبل في الجو حين الملاقاة هي في غاية الاستبعاد فالجواب
عن ذلك بان البحتية المدية الى فرق عندها والجبل نيتي حركتها الى كون في احد الذي يصيل
في البحتية الى الجبل احدث تحقق شيء من حركتها الصاعدة والهابطة عند ذلك الحد لانقطاع الاولى وفصالة
لكن لا تأثير بين كون البحتية وحركة الجبل لان سكونها انما يحقق على قول القائل بتحقق الكون عند الملاقاة انا
لجريان الدليل الذي ذكرناه للزوم الكون الزماني لا غير وما الاجل عدم تحقق الحركة هنالك كما ذكرنا
فظاهر مما تقدم ان الكون كالحركة انما تحقق في زمان لا في آن صلا وخلوا البحتية الآن من الحركة والكون
لا يوجب خلوها عنهما في الواقع على ما حققناه وذلك الكون ما تحقق في آن لكفى في اثبات بين الحركتين
تحقق ان ما بينهما هو آن لو صح لا ذليس في حركة اصلا ولم يحتج فيه الى القائل التطويل وحركة الجبل
زمانية وليس بينهما مانعة لا يقال سكون الجبل عند ملاقاة انما لا نسلم ما لزم من البيان المذكور
في البحتية المدية وهو الاستبعاد لانا نقول انما كانت حركة الجبل من اول وصوله الى حين وصوله الى نهاية
واحدة شخصية وحدها ملاقاة مع الجسم البحتية انما حين احدث والمدة سطى لمساقاة لذلك الحركة فلذلك
معنى المرشط حاصلة لانه آن الملاقات ما ان لم تكن القطعية حاصلة لانه آن الملاقات وان لم تكن القطعية

حاصلة لم يلزم السكون اذ السكون عدم الحركة بالمعنيين من حيث البحتية المدية فانها لا حركة لها في
آن الملاقات انما القطعية فظاهر مما قدمنا المتوسطية فلذلك حدثا الملاقات نهاية ما فتحركتها الصاعدة
وبداية مسافة حركتها الهابطة فليس ذلك الحد من وسط المسافة في شيء فلا تحقق فيه المتوسطية ايضا
فاذا لم يحصل البحتية شيء من الحركتين في ان الملاقاة فيلزم سكونها فيقطعا ما تنفع الصفة زال الاستبعاد
وهذا تخصيص ما افاده بعض الشارحين واقول لحكم بسكون البحتية وحركة الجبل في الملاقاة كلاهما بالطل
اما الاول فلما مر واما الثاني فلما حققه المحققون من ان الحركة المتوسطية وان كانت امرا وحدانيا فيتقسم
فانها لكنها ما لا تتحقق ايضا في الان بل في زمان ضرورة ان كل ما علمت الانقسام لذاته لا يكون الا في الزمان
للقرار في حد المسافة انما هو حد الحركة القطعية المتصلة وليست هي من الحركات الا من كتاب شيء
من نظر في تعريف الحركة المتوسطية المذكور في مباحث الحركة ما لكون وفي كونها فاعلة للامر المتصل
القطعي الذي لاحد له آنية متاخية وجدها عن وجوده المتاخر عن وجوده حتما فتعين بعلما انها
ما لا بد حدا لا غير ثم فاذا لك الشارح المتقدم في بيانه نفي الكون الزماني للجبل البحتية وفي الفرق
بينها لزوم الكون الآني وعدم نفاذ العمل انما الجبل انما لا يتحدد ميله فيه بل الميل الاميل واحد مستمر من
بداية المسافة الى نهايتها مستمرة حركة له كذلك فلا سكون له اصلا وانما البحتية فانها وان حصل فيها الميل لكنها
ليست ذات بين متغايرين ليكون ما بينهما سكونا حتى يلزم السكون بل هما متحدتان ان الملاقاة لعدم تناهي فيها لذاتها حد
واحد الميل القاعد وهي ضية الاخر وهذا الميل الذي بالقابل الحاصل فيهما من جهة الجبل كالجزء المرفوع الى فرق عين منه
الواضح الرافع ميلا هابطا صيلا انما التطبيق يحس منه ومضرين عليه فيلزم الحاصل صيلا صاعدا
صيلا الحرضي الحاصل من جهة الرافع انتفى واعترض عليه الشارح المحدث بقوله فيثبت الحاصل
بالميل العرضي ما لا يتصور المحقق بالبال وارده ويقال انه على قياس حركة العرضية في الجسم تبدلان الميل الثابت
للجبل ليس من هذا القبيل والفرق بينه وبين الميل القاعد للجزء المرفوع بين ما جاء عند السيد السند الحسني
بقوله تتاهى فانظر على الميل القسري الحاصل فيما من جهة الجبل الميل العرضي الظهور ان الميل العرضي لا يكون حاصلا

فيأتي حكم هذه الصورة على الوجه الذي بيناه في الحركة الطبيعية قال الجماعة الميل المعتبر في كل نوع من الثقيل والخفيف هو الذي يستحق الأطلاق التام الثانية على الميل الناقص عن ذلك الميل الناقص بقدر ما يفارق الميل التام الثانية ولا معنى لقولنا ان الميل الفلاني ناقص عن الميل الفلاني بقدر ما الا ان يكون قسر ما مع الميل الناقص على الميل التام بقدر ما يفارق الميل التام الميل الناقص فهذا لا يكون قسرا ما لم يكن

القريب البعد فالطبيعة عند تحريكها الجسم الى نقطة معينة كانت مع حالة مخصوصة غير ملائمة عند
وصول الجسم الى تلك النقطة ثم بقيت لها قبل حصلت حالة اخرى وهكذا الى حد ما ثم يقل احد اجزاء
العلة ثم بقيا على حالهما فلا يلزم ان يكون الشيء الواحد محركا ومحدثا للشيء الواحد دفعة واحدة لان الطبيعة
اذا وصلت الجسم بالحركة الى الحالة المطلوبة سكنت واعترض عليها انا لا نعلم انا اذا حركنا
اذا كانت الحالة المطلوبة اما وصاء الحركة بين تلك الحالة اليها ما انا اذا كان المطلوب بالطبع نفس الحركة فلا يجيء الشهر
على الوجه الذي بعض الشارح مذكور بان الحركة ليست مطلوبة لذاتها بل لغيرها فلا تكون ذاتها بحيث تستدعي الغير
فيكون المطلوب بذلك الغير فلا وجه لقوله ويرد عليه لا انا لا نسلم ان الحركة ليست كالامر المطلوب لذاتها مطلقا فان الجسم
لا يدام على الذي ليس له كمال مستظر الا استبقاء الاوضاع والاين جميعا على التعاقب يكون الحركة مطلوبة لذاتها
لانها استثبات نوع ما يكون له بالفعل الا ان يصل بها الى الحركة صرح به الشيخ في الشفاء
فالاولى ان يقال الثابت ان الحركة لا تكون طبيعية لجسم الا ويكون الجسم على حالة غير طبيعية كما يجيء ان شاء الله
اما كيف اكان ذلك وبانا على الحالة غير طبيعية فاذا انتقل الجسم بالحركة عن تلك
الحالة الغير الطبيعية يكون لا محالة متوجها الى حالة طبيعية توجها طبيعيا فلا يفارقها الا ان يصل اليه
ويلتئم به الجواد لا سبيل لذلك الى زعم من ذهب الى تعليل الطبيعة دائما بالتشبه بالطباع
التي معطل على ما برهن عليه في الالهيات وليس هذا موضعه فبقي الشق الاول وهو ان لا يكون لبعد الحالة
الغير الطبيعية واما ثانيا فبما قيل من انه لا يلزم ان يكون الجزء الاخير من المسافة التي تقطعها الحالة
المطلوبة لذاتها حالة اخرى هي الغير الغاية حتى كلما حصلت الحالة مطلوبة يستدعي حالة اخرى
مطلوبة لذاتها ثم لقائل ان يقول وهذا ايضا مدفوع لعدم جريانه في الحركة الطبيعية كما ترى ناسا
على ما مر فاضل لما قبلها لغرض زائد وفي المستديرة الفلكية ليست كذلك لعدم انقطاعها
على السواء ولا جايز ان تكون قسرية لان القسر على خلاف ما يقتضيه الطبع فيستلزم ظهور قوة
ولان الفاعلة لحركة القسرية ضد طبيعة الجسم المقصور باعداد الغاية والحركة بعد رفع سبب تلك القوة

الحركة فاذا لم يكن اقتضاء طبيعي فلا يكون فعلها قسريا ايضا مستندا لحركة القسرية اما طبيعة او ارادة فيبقى
ان تكون الحركة المستديرة فاذا لم تكن طبيعية لا تكون قسرية فهي ارادية وقد مر في الفلك والسنة
ما يدل على ان حركات الافلاك ارادية كقوله تعالى وكل في فلك يسبحون والسبح بالواو والنون في لغة العرب للعقلاء
وكذلك قوله تعالى لما خيرن الثقلين بقوله يا معشر الجن والانس ان استطعتم ان تنفذوا من اقطار السموات والارض
فانفذوا لا تنفذون الا بسلطان وقوله تعالى والسماء ذات الحبك اي ذات الطرائق المحكمة وقوله تعالى والسماء بنيناها باييد
وانا لموسعون فان البناء والتسوية والتحكيم والتزيين كلها اسماء مرادفة للصنعة المختصة
بالانسان على ان الحسن في قوله تعالى خاطبها اقترابها تخيلي للمطيع الذليل المتوجه المنقاد للتقدير المتصرف
في ذلك التدبير فيدل دلالة تامة على انها مع الطاعة والخضوع والتعب والتذلل للمتصرف
في الفلك لا يكون الا ارادية وارادة فان قيل فان كانت حركة الفلكية اختيارية جسمانية لاختلفت كما في
اجسمانيات فتفقد الفضل الذي يعلم امره الا الحركة المستوية لا يكون مختلفا بل يكون على الحقيقة ما حدة
مستوية لا تتغير فان تغيرها فاعل لا فاعل لا زم اختلاف الاختيارات المنبعثة عن تخيلات الدواعي كما تغير
لا انا نمنع الاختيار والا استحال استمرار الفعل الواحد منه والفلك بعد اختلاف الدواعي يكون فعله
الارادي على نهج واحد لعدم تغير قواه والا لما تم حركة الفلك بالطبع وقد مر الشيخ بان وجود الجسم
ليس مخالفا لمقتضى طبيعة اخرى لجسم فانه يجوز التحرك بها وان يكون قوة طبيعية كانت تلك الجسم
غير غريب عنه وقد ذكر بطليموس هذا المعنى في الكلمة التابعة من كتاب الخزنة فقال اذا طلبنا
الافضل لزم ان يكون بينه وبين الطبيعي فرق فقد ذكر ابو العباس احمد بن الاصفهاني فقال
الذي دعا الفلك الى ان تطلب عند الفلك سمته الذي يختاره بما لقوة النفسانية التي فيه وامنه فرق
من التغاير والاستحالات لزوم النظام الذي هو افضل الافعال وبه قوام العالم كما انه مطبوع على ذلك
لا فرق بين اختيان وطبيعة الا كما جاء في الشفاء ان الله تعالى نضد ورتب وسوى بنائه بيانا ناصا وقال لكل
قوة فانما تحرك بتسخير الباري عز اسمه المعنى الذي يحس في الحجر المتحرك دائما نحو قرار حتى ذلك الحجر
لكن مع سكون طلبا لتحريك محركه فضلا عن تحريك محركه لانها قوة فاعلة فيما تحركه لان القوة المحركة تكون موجودة عند
ما تحرك الا ما وقفا تحركه لانا لا نحيث نجسما يطلب بتحريك ذلك الجسم لا يمنع ان يسمى طبيعة لانه

ليس بفعل ولا من خارج ولا ارادة او اختيار ولا يمكنه ان لا يحرك الى جهة معينة ولا هو من ذلك
مضاد لمقتضى طبيعته ذلك لان الجسم الغريب الذي هو شبيه هذا المحرك طبيعة كان لك ان تقول ان الفلك
يتحرك بالطبيعة الا ان طبيعته فيض من نفس مجردة عن المادة فقد بان ان الفلك ليس مبدأ حركة
طبيعية وقد بان بانه ليس مبدأ فيه من ارادة لاحاجة فكذلك ان القوة المحركة للفلك يجب ان تكون
مجردة عن المادة لما ثبت كون الفلك حيوانا متحركا بالارادة اما ان يتبين ان الفلك انما كبير
بمعنى ان مبدأ حركته ليس قوة حيوانية منطبعة بل نفسا مجردة عن المادة ذات ارادة كلية لا يكون
تعلقها بجرم الفلك تعلق الا نطباع على تعلق التدبير المتصرف كتعلق النفس الناطقة ببدن الانسان
فاعلم ان الاولة المذكورة في اثبات هذا المطلب مبنية على حركة الفلك اما من جهة مبدأها فلما مر من
غايتها فان غايتها لكون حركته ارادية كاملة ان تفعل فاعلا غاية فلا استدلال من جهة
الغاية كما لم يفرض الفلك في حركته ليس حيوانا فانه لا تعقل ولا تغذي اذ لا يكون له كون غريزة نحو انيا
ولا مراح ولا خرتا ذ لا فساد له لكون غضبيا ولا عارض بها هي حيوانية لا يخرج عن هذين فلما ورد
عقلي على ذلك الكلي فلما فرضنا طبقة ولا استدلال من جهة الفاعل لكن حركة الفلك غير متناهية
وغير المتناهي لا يصدر عن قوة جسمانية فوكة الفلك لا يصدر عن قوة جسمانية فيه حركة نفس مجردة
اذ العقل الصرف لا يباشر تحريك الاجسام لما ثبت عندهم ان العقل كما ما بالفعل لا يكون فيه شوب
قوة ونقصوا لما غير للتحريك لجهة فيه قوة ونقص ولما كانت هذه الطريقة اربط بالعلم الطبيعي احتاجوا
الى تمام الهيئة تركيب الشكل الثاني لان القوة المحركة للفلك تقوى على افعال غير متناهية
ولا شيء من القوى الجسمانية كذلك فالمحرك للفلك ليست قوة جسمانية فهو اذن نفس مجردة
انما الصغرى فلما ثبت عندهم من عدم تناهي حركة الفلك فلا محالة قوة يقوى على ايجاد غير متناهي لا فعال
وذلك لتعلم ان النهاية والا نهاية انما يجتمعان بالذات كما سواء كما متصلا وهو المقادير او منفصلا
وهو العدد وفي المقادير نفسه لا يكون فيه فرض الا نهاية المقادير والعدد في الا نهاية وقد يكون فيه فرض

الا نهاية

الا نهاية المقادير والعدد في الانتقاص وانما الشيء الذي يلزم من باب الكم كما نقرر فرض
النهاية لا الا نهاية فيه انما يجب بما هو غير بين او يجب عليه انما الاول فظاهر كانت الاجسام غير متناهية
كانت الحركة ايضا غير متناهية وهو كذلك فجميع ابعاد الماضية منها والثاني فهو ان يكون
المقوي على غير متناهية وهو انما يتصور في كمية اعراض الشدة والمدة والعدة والفرق بين الامور
الثلاثة هو ان الشدة كلما منها انما تتحقق وجود بان يفرض مادة وهاما متفاوتة القوى فيه سرعة التحرك بطبعها
فيختلف لاجلها زمان قطع مسافة معينة ثم نفرض مادة متفاوتة القوى فيه طول مدة تفوق
الزمن الاول وقصر فيختلف ايضا زمان قطع تلك المسافة بهذه المادة ثم نفرض مادة متفاوتة القوى في كثرة
صدور ما يجب صدوره عنها فلا اختلاف الاولة القوى انما يكون بالشدة فالتي زمانها اقل شدة
مما التي زمانها اكثر مثلا يقع على غير المتناهية في الشدة لانه ثبت ولا جائز ان يحكموا بامتناع
تحريك اصلا لجسم على سبيل المباشرة اذ ما من حركة الا ويتصور اسرع منها على قوة اشد فاذا حرك
المحرك الجسم بحيث لا يتصور حركة اسرع منها وهو باطل اذ لم تحرك الاسرع منها لقوة وقع عليها
وكمال والاختلاف الثاني بالمدة فالتي زمانها اكثر اقوى مما التي زمانها اقل فغير المتناهية منها يقع
على مادة لا نهاية لها والثالث بالعدة فالتي عدد عليها اكثر اقوى من التي يكون اقل فغير
المتناهية منها يصدر على اعداد غير متناهية فقد علم ما ذكرناه مبادئ حركات الافلاك وما لم يكن منها
بحسب الشدة لكنها غير متناهية عندهم بحسب المدة والعدة هذا هو الشطر الصغرى واما الكبرى فانما اشار اليه بقوله
وانا قلنا ان القوة الجسمانية لا تقوى على حركة غير متناهية لان كل قوة جسمانية
ذو مادة جسم حسب ما مر في الصورة المقدارية فيها وانا قدمنا لا نه الحلم ذو الاقل ولا شك ان قواها
انما كانت جسمانية كانت كذلك لما ثبت ان كل قوة تنفعل عن الاني بالقوى البدنية او بحيوانية محالة في
الاجسام الا لية الخالية فتنقسم بانقسامها فتنقسم بحسب ما جزاه يكون كل واحد منها جسما للقوى
الماجزاه يكون لكل منها قوة جزء من ذلك الجسم على جزء من انا الحاجب يكون نسبة جزء الحركة وانا القوى عليه

وجزء الجسم لا كالقوة واجزء المقوى عليه كل الجسم كنسبة ذلك الجزء من الجسم الى الكل وهكذا تمادوه والحق عندي
ان النسبة على هذه الكيفية غير واجبة الاعتبار وذلك لا نرضاها كما اشار اليه بقوله واجزء منها اي كالجزء
من القوة تقوى على شيء والجملة تقوى على الجميع كالاشياء واثقل اي هذا ان لم يكن اثر جزء كالقوة القوة
رجح لرجح اما ان لا يقوى جزء على شيء جملا فلا نزاع لكن جزء القوة قوة فلا يكون الجزء مساويا للكل بالحقيقة
وقد بين ان الاجزاء المقدارية كذلك هذا او يقوى على مثل ما يقوى عليه الكل فاذن لكان الجزء من القوة
مساويا للكل منها ذا التاسع هذا ايضا فانه قيل كون اثر جزء القوة جزء اثرها ان كان النسبة
اي كل الجسم فختار لان جزء القوة لا اثر له بالنسبة اليه ولا يلزم منه عدم كون جزء القوة قوة وان الجزء
لم يكن له اثر بالنسبة الى جزء الجسم اذ محل ذلك هو مجموع وان كان بالنسبة الى جزء الجسم فختار ان اثر جزء
القوة في جزء الجسم كاثرها في كله فلا نسلم ذلك ولا نسلم لزوم المساواة بين الجزء والكل على انا نمنع لزوم
كون اثر الكل في الكل مثل اثر الجزء في الجزء لجواز ان يكون اثر الكل في الجزء
اكثر من اثر الجزء في الجزء لجواز ان يكون اثر الكل في الجزء اكثر من اثر الجزء في الجزء
لجواز ان يكون اثر الكل في الجزء اكثر من

الآخر شكله فالمجموع لا يقوى على غير المتناهي لان انظم المتناهي الى المتناهي يزيد متناهيا لا
المرتبا لغير المتناهية لانا قلنا من ان القسمة الحاصلة للجسم متناهية لامكان اعتبار نهاية الاجزاء
الذهنية للقوة وكون الطارد النفك وهو قابل للانفكاك بنعم بالآلة الانقسام سواء كان خارجيا
اكان كيفيا او وهميا لا يكون الا متناهيا كما حقق بانفاق الاجزاء الفرضية الصرفة لانها لعدم وجودها الا في
الخارج ولا في الذهن على حد الا متناهي لا يوجد الا متناهي فنشتاق كلامنا يقوى على القوة الجسمانية
غير متناهية ونحوتنا ه واعلم ان هيهنا ايرادات مشهورة الاول ان لكم بناء على سلسلة من حجة انه ما ثبت
اخيرا لها لا يجوز ان تكون متعاقبات بعضها وجودها معا فالا فرد من القوة متناهي فيها وهو شامل جزء
انه ادها فلا يجوز ويجب عنه بان الحكم عليه بالزيادة والنقصان هيهنا هو القوة وهو موجودة في الحال
بخلاف الحادث اذ لا يجوز كما حاصل لها ان يكون لكم عليها بالزيادة والنقصان وهذا الجواب غير صحيح لان
الحكم بتناهي القوة من جهة الزيادة والنقصان انما يكون بسبب وقوع التفاوت في الافعال الموجبة بتناهي
فالاحكام التي هي بالحقيقة على الافعال يجب ان يكون لكم عليها بالزيادة والنقصان مطلقا
بلا مراعاة صفة شيئية بها وهذا لان المتناهي وان كان يحتمل التفاوت بالزيادة والنقصان لكن لا يلزم من
الحكم المتناهي فلا يكون تحققها الا في جملة المتناهي ولا يفيد ان المتناهي في جملة اخرى فيقال لم لا يجوز
لا يكون فانا لحكم على امتناع سلب النهاية نقد الجملة كما في المرتبات الموجودة فان ذلك لا يلزم ان يتقضي الا جمال
التفاوت في جملتها وان ابقيت هذا فنقول لم لا يجوز ان المقدرين المتصورين انه ما كان عدم تناهي الزوائد
والذي يدل عليه انه لو كان في جملة اخرى لكان الزائد على جملة المتناهي ما لا مانع من ان يكون متناهيا لان طبيعة
الزيادة في جملة لا تقتضي تناهي كل جملة لا خرى كما مر وانا الامتناع الحاصل بين المقدرين المتناهيين قوة
وضعفا المقتضيين التفاوت فيها بحسب طبيعتها وما كان كذلك فتحقق المباينة فيه امتناعها فلا بد من
التفاوت في جملة اخرى هيهنا لجواز ان لا يراد الثاني في مراتب الاول من عدم التوقف
الغير المتناهي هو القوة الجسمانية وهو ان يكون للفلك تحرك حاوق وهو اما ان يكون نفسانيا او خارجا عن النفس

الفارقة اما حاصلة تحرك جسما كونيا كالاتحاد بالقوة والا فلا حاجة لها الى الخارج فانه متقرر انه شيء
يكون كالا نه موجودة بالفعل لموجد لكالاتها النفسانية من لقوة الى الفعل فلا بد من قرب الشيء من
مبدء فعل مع انه يجوز ان تحرك لا شتاقها على تحريك المتغيرة لا يدر صدورها عن حاوق عقلي لا بد لها
من قوة جسمانية متغيرة لها تصورات جزئية كما سنقف عليه واجيب بان تحريك السماء مبدأ بعيدا
على العقل مبدأ قريبا على التصور لكون مزاول الحركات امرا جسمانيا لا يتأتى الا بتوسط قوة جسمانية
اقول اولا ان لها كانت المبادي العقلية علة غائية وحكمة الافلاك الجسمية العلة الغائية هي علة
فاعلية للفاعلية الفاعلة علة غائية للفعل فهي بالعتبار الاول مبدء بعيد للفعل وبالعتبار الثاني مبدء
قريب فانه يتخلف عنه بوسط ما لم تنضم اليه امر ما عقلي فالمبدء الفاعل فقط لا يراد الثالث فنقض
القوة الانفعالية للعيسلي لا ولى فانها عندهم غير متناهية لان انفعالية كان المادة والمفارقة غير متناهية الفعل
وليه يرجع ما ذكره الحق الخبيث من انه عند انقطاع الزمان عن تقدير بحسبه الدليل المذكور لاجرائه ان الفلك جسم بسيط
قابل للخرق بالاجزاء متشابهة يكون كل منها قابلا للحركة والخرق بالحركة الغير المتناهية فانا نكاجزئه غير متناهي
الحركة لتساوي الجميع بينها ومحال وان لم يكن كذلك كانت حركة الكل ايضا متناهية لان نسبة الحركة الى كذلك
المتشابهين فيلزم انقطاع الزمان هذا خلف واجيب بان الكل ليس لها ذاتا الا القوة الحاصلة وهي من
حيثية ما فاذ لجميع الاشياء وانما استعدادها التي بحسبها تتأتى فعلها فلا يحصل لها من ذلك بالحركة حصول الصور
الحاصلات فيها فعنى كونها قابلة للصور الغير المتناهية انها تحصل لها من حيث حصول الكل صورا لها هيئة
استعداد لصور اخرى لا هيئة اخرى فمتى فرض انقاضي غير متناهية لقبول صورتين او هيئتين معا فيضطر
على الكثرة الغير المتناهية وكذلك قبول الفلك الحركة انما هو بسبب حصول الحركة قبلها من فاعلها وكذا
الامر القابلية وانما ذات القابل بما هو قابل بالقوة هو الفعل الحركة مطلقا اعم من ان يكون واحدة او كثيرة متناهية
او غير متناهية هذا ما فطر بالي الا يراد الرابع انه لو تم الدليل لامتنع ان يكون القوة المنطبعة الفلكية
ملاصقة الحركات الفلكية المتناهية وليس بعلم عند علماء الشعاع الا شك وغيرها ان القوة الجسمانية الفلكية

لا يزال ينفعل من المبدأ العقلي بفعله الفلك والمنع عن القوة الجسمانية التي تأثيرها المتناهي على سبيل المبادئية
والاستقلال لا تأثيرات المتناهي على سبيل الوساطة ولا انفعالا لا الغير المتناهية فانه بين هذا لان هذا متناع
واحد فلا يعدو الى امتناع الجسم وانما كيفية صدور الامر الحادث من المبادي الثابتة عليها موضع بيانها
ولا يلتفت الى سؤال دورات الفلك لا لانه مختلف بالزيادة والنقصان فالقوة المحركة قوة نسبة فيها ذلك
تناهي القوتين المحركتين ومن تناهيهما تناهي دورتيهما فالقوة المحركة للافلاك الشرقية
تتناهي بحسب الشدة لا يجب تناهيها بحسب المدة ولا يجري مثل ذلك في جزء القوة بالنسبة الى كل واحد بعد الواحد
ما هيتها فانه اختلفت جزئيته الاولى والمقادير متناهية مختلفة بالجواهر فيجب ان يكون فعل بعضها
جزء فعل الاخر فيجب تركبها لا اختلاف جزئياتها مبادي لامر مختلف الشدة والضعف كما تختلف بالسرعة
والبطوء متعددة بالزمان الاول مدار الشمس في خلقيته وطبيعته المكان يوجد من قوتها كون دائم
وتجدد بعد بارد السكون لكونه عوضا ليس فعلا صادرا عن القوة غير مضيد لانه شبيه بالكون عند كون حصول
الجسم في حيز من مقولة الاين وهو من الاعراض موجود وذلك مستفاد من قوته الطبيعية فالقوة
المجددة عند مسلم وانما الشأن في كيفية ذلك فهو اثبات ان القوة الجسمانية لا يجوز ان تقوى على فعل غير متناه
ولبيان احدهما فلان القوة الغير المتناهية لو حركت جسما بمماسة وحركة اخرى متناهية
فلذلك انها بالضرورة تنسب تلك السرعة حركتها وبطوءها فنسبة تأثير الغير المتناهي اقوى الى تأثير المتناهي
اشد فنسبة متناهي الى متناهي اذ قد نفرض قوة محركة جسما عن مبدأ معين حركة لا متناهية
وتحركه قبل تلك القوة اضعف منها فاذا ميلنا عن ذلك المبدأ ساوا بحركاتهما الاولى شدة وعدة
فيتفاوتان بالضرورة وانما استدت على قليل التفاوت فكيفية هذا المحال في التفاوت غير متناهية
اقول له كلا من الدليلين نظر من وجهين احدهما ان ذلك برهان خلف وانما نظر الشيخ لم يتناول فيه جزءا
من القوى المجردة فيلزمه لا يجب حركة غير متناهية الى قوة واحدة سماوية مجردة او جسمانية بل الى قوى
متعددة غير متناهية ولا بد فيجدها من حركة دورية مرصد تأثيرها وقد ذهب هو ايضا

فلا بد

فلا بد ان يكون ذا وجد طبقات من حركات دورية غير متناهية وانما النظر في ان تفاوت بين القوتين الغير المتناهيتين ما متناهيا لا يمكن ان يحصل الا بحسب الشدة والعدة دون المدة
لعدم امكان حركة غير متناهية السرعة كما ذكرت ان القوة متناهية من جهة الشدة لا يناقض كونها غير متناهية
من جهة اخرى كما لذة واما النظر المتعلق بالتفاوت فهذا لا يثبت بعد ان ثبت بغير جائز ان تكون الطبيعية
وذلك ان حصل الشيخ الرئيسة النظر المادي من الاشارات بيانا امتناع تحلل جسم حركة قسرية بقوة غير متناهية
الشدة على سبيل الجسم لصيرورتها حركة الطبيعية وقد امكن ان الطبيعية لا تمتنع دفع المعاندة الحاصلة
اذا صار بحيث القوة المحركة قوة وضعفا الامر بالعكس فحينئذ يحصل الدوران الحاصل بالقسر
للفلك قوة جسمانية لما ثبت في الفصل السابق كون المتناهي للفلك بعدة ادوار يتبين في
هذا الفصل ان لقوة جاعلة للجزئيات كالقوة الخيالية التي لنفوسنا فكونها محللة للاجسام
الجزئيات الادراكية الا ان الخيال يختص بعضلا بل لدهر فقد ادماغ وتلك القوة غير مختصة بشيء
من اجزاء الفلك بل سارية في جميع اجزائه لبساطته وعدم رجحان بعض اجزائه على بعض فتسميتها نفسا
منطبعة من باب المتاع لا متناع كون شيء واحد نفسين فذاتين وبمحالة تقوم المادة بصورتين
جوهريتين فعال لان القوى كالات اختيارية الجزئية الصادرة عن نفس الفلك ما ارتفع من صور
كلي وجزئي فان حركة الاختيارية انما تتعدد المادة انما تتعدد لشرق منبعث اما من تصور جزئي
كالتخيل او من تصور كلي كالتعقل لان حركة الفلك ولا شك ايضا من التصديق بترتب الغايات وما ذكر
فان ايرد مثله اذا تحرك فلكه الاختيارية بما دمت تتبدد اجسامها عن انفعالية المدركة وهو اما الخيال
والوهم كما في غير الناطق او العقل العملية كما في الانسان قوة التي تنبعث عن ادراك الملائمة
والمنافرة وهي تحدد ذلك الحق بعد ثم الارادة او الكراهة وهي مبدأ العزم والاجماع
التي تنتظم عندها دوالي الدليل على خارجا للقوة الدنيا تناولها الا يشتهيه كالدواء بالطبع
ذكر لقوة تناولها تشتهيه بسبب جزئي عقلي تخيلي او خلوه كالطعام ذكرها مذهب بعضهم ان الارادة

شرعت متاكدة وليس نوعا اخر فتحتاج المبسوط من الكلام ولا يسعه هذا المقام اذا تقرر هذا فنقول

لا سبيل الى الاول لان ما يوجد من الحركة الارادية لا يكون الا حركة جزئية فان تابع لشوق جزئي

منبعث عن رأي جزئي فلو حصل الناس على رأي واحد بعث الناس شوقا على استتباع ارادة كلية لم يكن هذا

الرأي الكلي مع ما يتبعه من الشوق الكلي الى الارادة الكلية كافيا في حدوث الحركة الارادية الجزئية بل لا بد

ان يخصص ويصير جزئيا حتى ينتهض حدوث الحركة الجزئية وذلك لان التصور الكلي نسبته الى جميع

الجزئيات على السوية فلا يقع منه بعض الحركات الجزئية دون بعض فلا يحصل الترجيح

بلا مرجح وايضا لو كان هذا الرأي الكلي ايضا ارادة جزئية الى امر كلي لاحتاج الى تصور كلي

وكلامه تصور جزئي فيعود ما ذكرنا قيل هذا لا يرجع على العلامة اذا الدليل يخصص الجزئيات الجسمانية

وقد صرح بان الجزئيات المجردة حقيقة تتميز النفس اقول مناط الجزئية عندهم انما هو تعلق الادراك

الا حساس والعلم الحضوري فيتميز ما يتميز النفس فيكفي في ذلك تخصص بكليات كثيرة فان الشخص انما

اما به بأول العلم الحضوري عندهم هو بعينه وبآلة التصور العقلي حيث انه كيفية حالة في نفس مخصصة

بالعوارض الذهنية الخفية تكون جزئية له كانت بالقياس الى افرادها الخارجية والذهنية

كلية فهذا باعتبار انها علم جزئي وباعتبار انها معلوم كلي لان التصور الجزئي ترتسم وهي صغيرة ترتسم

وهي كبيرة فاما ان يكون لا نسبة الصغيرة الى الكبيرة لا نسبة التصورين بالمغيرة كصورة الفيل والفأرة

او لا خلاف فلما خذ عنه والنزاع عند التصور بان بالصغيرة الجزئي لا خلاف فيه الحال الذي

قيل لعصمة من جملة ان يكون لا نسبة في الامور الكلية كالسواد والبياض الى الجسم الذي يحصل به التفاوت

في الكبر والصغر لا نسبة ما اصلا فكما ان هذه كذلك بالنسبة الى العرض من حيث هو كذلك فهم الاتفاقية المهية

ولانه على الا يكون الاختلاف في المقدار الا لاختلاف في الماخذ منه والحاصل فيه التصوران في المقدار لا يدخل

المعارضة ذلك لانا لا نشاح في تخيلنا كبير وصغير الى اعتبار ايقاع عارض واحد لا الى اخر

لا سبيل الاول لانا نتكلم في التصورين من نوع واحد فما صوبنا نوعا واحدا يكون تحت نوع في المهية

لان

لان سر ما تميز من ذلك الشيء بالجسمية بناء على حصول امور اتية الاشياء الذهن على امر التحقق

لا سبيل الثاني لان التصور المتعلق بالصغير الكبير لا يجاب يكون ماخوذة من خارج

بل يجب ان يكون امورين لا مع حدوث الكبير بل قوت بناء على انا قد تصور امورا التي توجد في الخارج

وعليه مبنى اثبات التجرد الذهني فنعين القسم الثالث فتكون الصورة الكبيرة مغايرة فتوضع

ما تصور جزئيا اربعت في الصورة الصغيرة لا محالة الوضع وما هنا ثانية فيجب ان

يهيئ ما تكرر له ما نا حات يجب التنبيه على الاول الذي تعرض بعد ما جزئيات من البارز مع انتفاء

القوة الجسمانية عند تعالى عن ذلك علوا كبيرا ما يجاب عند ان الجزئيات الجسمانية فيستند اليه تعالى كما

هو المشهور تحقيق الحق فيه لا يسعه هذا المقام الثاني ان مقتضى استواء التصور الكلي الجزئيات الحركة

تخصص تخصصه لما كون ذات المتخصص تصور جزئيا فنوع ما يحاذيه التصور الكلي المتخصص تصور

جزئي فما تخصصا النفرة الا التصور الكلي يجعل تصورا جزئيا الثالث الذي لا ينبغي ان يتنازع

ارتسام الصغيرة الجزئية الجزئيات انما تختص باتساع ادراك المقادير الفوقية الموجودة الحركة الامتداد

الصغير او كبير فلا يجاب كون ادراكها بقوة جسمانية فاجاب ان الحركة الجزئية لا تقاوم الحركة الجزئية

باعتبار المسافة لما تقرر عندهم من ان المسافة من شخصا تا ما له مقدار بالبديهة ادراكم انه توجد

قوة ترتسم فيها صور الجزئيات فان لا تتفاوت التصور المرتسمة بالصغر الكبر فان الحركة القوة المدركة

لجميع اجزائه وصورة مجموعة جزء صغير على جزء من القوة لا تتفاوت اقول لم يكن ادراك ادراك

القوة المنطبعة الفلكية انما فوكها او لانه حركة لا ادراكا فانها ليست جزافية وهو لا تصور الحال

كما حققه الحكماء فان كل الحلاوة ادراكها بقدر ذلك الحركة ما ذكر ترجيح بعض المواضع لارتسام صورها فيه

دون بعض فنقول صور الحركة مرتسمة في مواضع الحركة من الفلك كالذرة العظيمة فالصغيرة فصورة الحركة

السريعة ترتسم في اجزاء البسيط لحركة منه وصورة الحركة البطيئة ترتسم في اجزاء البطيء الحركة فلذا صورة حركة كلها

ترتسم في القوس فيفضل في العظيم صغيرها في الصغير عظيمها المواد لمية تخصص بعضها اجزاء بالحركة

السريعة وبعضها بالبطيئة فهو جواب السؤال الرابع وتعيين المتطابقين والمتقابلين وقد بيانه فاذا كان
الكلام في ادراكها اذا كانت من الصور الكائنة الفاسدة وعوارضها الخاصة والبحث فيه تخصيص وبعض
من الملك بما عيانا بارتسام صورها الادراكية فيه فنقول ان وضع المتاطق والاقطاب في الكرة كما كان بعضها
مع بعض في سائر الحركات السماوية يحصل بها مسيامتا اطراف الفلك بعضها على بعض وذلك مخصوص بقطبي العالم
بقبول بعض الصور بعضها خاصة من غيره وعدم اطلاع البشر على تفصيل امره وخصوصيا تها
لا يدل على نفيه فانه لو كانت نفس الفلك عالمة بحركاتها ولو انها درجة كانت قابلة لها فلا يخلو اما ان يكون لها
علم غير متناهية الكائنات من الحركات فيها او نفسه غير متناهية شيئا بعد شيء بحسب بقاء نفسه
وجدها واما ان يكون لها علم متناهية الكائنات متناهية فان كان الاول فيكون هناك سلسلة من امور
متتابعة غير متناهية موجودة دفعة لان الحوادث المتجددة المتناهية وان كانت غير مجتمعة لكنها اذا
اجتمعت صورها الادراكية مترتبة ذات عدد كم فيوجد فيها غير المتناهي من الترتيب وقد برهن
على استحالة السلسلة المجتمعة الاحاد الغير المتناهية ذات الترتيب وان كان الثاني فعلمها ان يكون لها ابدا
اليومية متناهية الصور والصفوف ان فرض متناهية الصور اقول لنا ان نفرض ذلك
اما على راي من ذهب الى ان فيما دير حركات الافلاك بعضها الى بعض باعتبار نفسه عودا تها
عدة كما يؤيده الرصد فبان التقوس الكائنة في مدارات الافلاك المتطبقة السارية في اجرامها
متناهية ولا يوجد في الكائنات ما يوجب تكوار الوضع الواحد فكل من الموجبات لتكوار
الحوادث من السرعة البطيئة وغيرها ان بعد وبلغ من الافلاك الكلية كما علم اثره في الوجود تعالى الله البتاء
ذات الرجع والبدء بما جعله شرافة ومتابعة فلم يوجد شيء منها بكليته حاصلة في نفوس الافلاك
عن صادر بها الفعلية وتلك الضوابط الكلية واجبة التكوار اي الحوادث تنزل ما تعود الى شيء كانت
عليه والا يمنع لامتناع اعادة المعدوم بالقواطع البرهانية فاذا كانت النفس الفلكية منتقشة بها
على نحو كليات وفرديات وصغريات وكبريات وانه كلما كان كذا وكانت معا يتخيل الخير

الجزئية يتخيل الوصول الى كل نقطة على تلك الدوائر الصغيرة والكبريات الاستثنائية
اي يكون كذا وليس يكفا فلها ان تعلم الزوجا كما بانظام وفق القضايا الجزئية الى تلك الحكايات
الوهمية العلم الحوادث الجزئية على الوجه الكلي يحصل لها العلم بالحوادث الجزئية على الوجه الجزئي وهكذا الى ان
يجوز الاوضاع بعضها لا يوجب ذلك تكوار تعلقات النفوس الناطقة بالابدان كما توهمه بعض اسلافنا
الناهي الى العجز لامتناع ذلك التكوار كما بين في موضعه واما على ما وهمه نفي الحكماء الفلكية
جميعا او بعضها حسبما بناء على انها ادراكات على القدر فاما على قدر الايجاد لعدم تكوارها فالحصار ها وجوب
اعتقادها لها على ما اشرنا اليه وقد بينا وجوده وانه لم يطابق واحد صلاة امورا وصفة تقتضي
تقريبية والتي لحقيقية بدلا لات بينا فان الصور المتطبعة لا فلاك كتابا لحروف والكلمات
فيحصل الله ما يشاء ويثبت عند ام الكتاب الحرز عنه بالوح المحفوظ فصلان في مأمول سنة من سني
العالم الاصغر الثمانية الف وستين الفا ما يجري المجرون بتبيانها فنقول ان تلك الصور ما او جدع
ذا تنته الاخرى وهكذا الى غاية على ما ذهب اليه الحكماء واشار اليه الذي بين بقوله تعالى وكان عرشه على
الماء كطي السجل للكتب واشار الى ايام تلك السنين بقوله تعالى يدبر الامر من السماء الى الارض ثم يعرج اليه
في يوم كان مقداره خمسين الف سنة ما تعدون اقول لا قرب الى الصواب هو ما ذهب اليه المشرقي الحكماء
الفرس ولا تعين من مصر ويونان لان لكل العلوم الجزئية الحاصلة في نفوس الافلاك اما ان تكون كلية اجزئية
فان كانت كلية فليست بمقصودنا من شرح آلات الكلام في الصور المتطبعة الفلكية وان كانت الجزئية وان
كانت جزئية فلتعيينها وعدها اجناسها لتصادم بعضها مع بعض لا تحصل فيه حاصرة فمناط الجزئية
اما التفصيل والاحساس اذ كان المعلوم وما اي العالم الحضوري فانا لم نكن كذلك فلا نعلم كلا منها الا على
وظاهر ان ذلك لا يكون الا شيئا فشيئا ويجب تعاقب الاستعدادات وتوارد الانفعالات وما ان
السنة الصحية ادل على القدر واعلق بالايجاد فحل نظر بالعدد بما شرحنا كما دل عليه صناعة الرمل
الحاكمة بان النكات التي لوقت العدد فيه من غيرها وهل ذلك الا لكون من قول النكات بالخير

القوى المنظمة والاشعار الخيالية وتلك الاعضاء هادية اعلى الاطلاق وهادية كل واحد منها لغيره من غير هاوالحواس اعضاء لها فيها
المنظمات ما الحوزة وتلك واما الرؤوس القاتية فظاهر ما مر وآلة كل منها ذكر واعضاء هم مختلفة في اصل مزجه
اية الفن الثالث في العنصريات اعلم ان العناصر عبارة عن الجواهر البسيطة التي
هي تشتمل على ستة فصول الفصل الاول في البسايط العنصرية وهي اربعة باستقراء اوايل
المدركات وجدان كل واحد من الاجسام المتقومة المركبات من احد زوجا فاعلين الذين هما الحرارة والبرودة
المقتضيتان المركبة اما مع الرطوبة كما هو اليبس بالقوة الغاذية او لا كذلك اعني احدى المنفعلتين اللتين
هما الرطوبة واليبوسة المقتضيتان لقبول الاشكال بيسر وعسر على حد الكلام واما المقتضى وموضوع
اجتماع اثنين من كل من القبيلين في جسم واحد للتقابل بينهما فانه تركيب من الفاعلين مع كل
واحد من المنفعلين حصلت اربعة اقسام بارد ورطب هو الماء وبارد يابس هو الارض وحار يابس
هو النار وحار رطب هو الهواء فهذه من امهات الجواليد وباركان عالم الكون والفساد وسطقسات
المركبات وعناصرها القوى منها التركيب والبسايط اصول للمركبات والكل واحد منها اعني
مقومة لصورته نوعه وجوهره كما ان غيرها من الكيفيات الخمس بكل واحد منها
مخالف للاخر في صورته الطبيعية اعني النوعية لكل شخص واحد من نوعها يوافق اخوه صورته
النوعية بالطبع حتى ذلك الاخر والثاني باطل اذ لا يتقوم شيء ما حيث هو مقوم لشيء اخر
اظهر فالمقدم مثله واعلم ان الكيفية قد تتبدل مع المحافظة للصورة كالماء المتجزئ بالتجلي
فان الصورة المائية هي البخار ما لم يجمد باقية بالاثارة جسم المقتضاها باقية معاون فاذا زال الجامد
اثاره لا يعني انه بالفعل كذلك بل باعتبار صورته المقتضية للبرد عند زوال المانع للكيفية اذا
اشتدت قد تبطل الصورة وتحدث المادة لما يناسبها من الصور كما قال بكل ضاقا بل الكون والفساد
اعني تخلب بعضها الى بعض بالاثارة بسيط او بوسط واحد اما كثير فلا قسام المحلة اما حاصلة من انقلاب كل واحد
الى الثلاثة الباقية اثنى عشرة مما تحصل من انقلاب كل من المتلاصقين الى الاخر اربعة

تحصل

تحصل من انقلاب كل من المتباعدين بوسط واحد اذ الاخر اثنا فيحصل ٢ من انقلاب كل من الطرفين
الكل اخر والمشهور ان الستة الاول تكون بالذات والستة الباقية لا تحصل الا بوسطين وبوسطين بكثير
ظاهر قول الشيخ ان الصاعقة تتولد من اجسام نارية فانها الحرة وصاد لا سيما البرودة
على جرمها شكاثفة ولا شك ان الصاعقة نار يطب عليها الارضية لتقلها وصلابتها وقد حكى الشيخ انه
انه قد نزل في بعض الفداء ما زاد على مائة وخمسين رطلا شيء كالحديد وابيض وهذا بان ان المقتضية
يحلل الاجزاء الارضية ناهيك فيل دفين الكلام والا يخفى ما في اثنا لي وقوع هذه الاقسام الستة من
الانقلابات ستة امثلة معللة بما علم مما مر في العناصر لا تخلو صورها اما تكثير بها اثنان من الماء
وواحد اثنان من الماء والهواء اما الاول كارض طحلها قوله لان الماء تنقلب حجرا فان الماء
البارد على بعض الارض بعد ما فيخرج من مسامها فيه تجارية مشربة تجمد حجرا قريبا يجمد من جمد
ذلك طحلا فيكون الجمد فيها جزء اجزاء ارضية انعقدت حجرا سببا بعد ما ذهب عنها الماء البخار المتصرب
ولم يكن ادنى التقمع فيه لجمد على مثل ما يقصع ربع ذا اضعاف ذهاب الماء البخارية بالتجزي لجبل بحيث
يكون قدر ارضية فانها لو انعقاده من اجزاء ارضية غير محسوسة لغاية تلطفها لذهاب لا يكون الا شيء
قليل من الجوهر مياه كثيرة وليس الامر كذلك كما يعاين في مواضع عديدة منها سيحكمه وهو قرية من بلاد مراغة
مرحلة اذ رايجاد بالمحل ان ذلك الماء صخا صيته في بعض طحلها خاصة من بلاد ضخلوا سيفطاقة معدنية
شديدة الناشفة الجواز اصاد فيها الماء تجمدت وربما كانت في باطن الارض فظهرت بالزلازل وهذا القبيل
ما نقل من انقلاب بعض الناس حجرا وقد شرحت في بعض البلاد اشباح حجرية على هيئات اشخاص انسية من جبل
وماء وولدان لا يعدها من لا تشكيك في تفطيط تلك واشخاص بهيمية وبايا صور يتعلق بالانسان على
حالة مخصوصة وما ضاع يغلب على الظن انها كانت مادة لبانية وما يتعلق بها فلا يبعد ظهور مثل هذه الصنعة
على بعض عباد الله علم ذلك فيما قدمناه لكن بحجر بخار الجبل الا كيفية ماء سيالا فان نطلاب الكيفية
الصلبة الحجرية مما طرقين احدهما تصيرها الا اجزاء لطيفة بحيث طحلها ان ما يجري مجرى الكل شاد رنج اذا تعالجا

ما الاخر اياها على الماء الحائة ثم تخليط بعضها اذا نه لم يخلط حتى تصير بها جاسية ما ذا الدان بين الهواء
والماء فاحدهما اثير الذي قوله وكذا الهواء تنقلب ماء كما يرى في قلل الجبال فانه يغلظ الهواء حتى
بواسطة برودة يصيبه هناك لا لاجل بخار يصعد من الماء من مرج ما يكاثف الهواء المحتوي فيتحيل
اكثره او كله ماء ويتقاطر دفعة وهذا ما شاهد كثيرون من الثقات وليس لهذا الدان تعرف ان بعده لكانت
سببا لانقلاب الهواء لتناسب الاسطقسات هو قوله ما تشتا ايضا جيدا لانه ما دام البرد باندا
الفرج الموجب لهذا الانقلاب فلم ينقطع بانقطاع الشتاء لان فعله الاسباب الطبيعية انما هو بحدث
للاجسام وليست بفنى فيها علة تامة بل الفرق بين وجود العلة التامة وبين وجود العلة التي
الامور التي لها مشاركة حصول الانفعال بالذكر فلا يحصل الانفعال وجد وبلا انفعال وجد تحقق انقلاب
الهواء ماء بل يكفي على الشعاع الظاهرة من الطبقات الجوية على ابعاد البعدة ولا يكون ان بنفس الدان الفرج
والماء عند الجبل لكان الماء انما يدل الكرة الى اعلى واقبل الفرج فانه ولا سبيل الى القرار بالبرد
المتبقية في الهواء المجذب الى الشاكلة ابعدة اذ ليس طبيعتان تحولا الى اضدادهما فمن ثم الفطر
بجبر حرارة الماء فاذا ثبت ان ذلك ليس على سبيل الفرج ولا على سبيل الانجذاب فقد ثبت ان انقلاب الهواء
ماء انما قد ماء ايضا ينقلب هواء بالمحاصل من قولنا ان الماء اذا صار هواء بالتصعيد
من الماء المحتى فان اجزاء صلبة مختلطة من الماء مستحيلة لاجزاء مائية لطيفة فتحاط بها بالماء الذي
بين اجزاء الهواء فاحدهما قوله وكذا الهواء ينقلب ماء كما يرى في قلل الجبال فانه اذا الجم الفرج عليها
وسدل الطرق التي يدخل منها الهواء الجوي بحيث فيه زنا من انفعال بالهواء الباطن من هذا السبيل الهواء
الحائل الذي من الشمس والحرة هذا فانه قوله اما النار ايضا تنقلب هواء كما تشاهد في المصباح فان شعلة
المصباح لو ثبت على النار بحيث لم تحركها الريح على ما تحفظ شيئا ثم لانها تقرب للطرف فاحرقت
ما حاذاها وليس كذلك بل ان الشعلة اثبتنا انقلاب الجسم الى جنس اجسام بتبدل صور بعضها الى بعض الذي ليس
فيها شيء مما كان عليها من الصور بل تبقى بها ارادة تعالى ليس انقلاب الحقيقة الماء شيء

الى جاعة الصور العنصرية لو وجد الا عراض والكيفيات عليها المعرفة لحصول المزاج على الذي ذكرناه لكان لا يزال جامع
صور العناصر حين حصول المزاج كما نقله الشيخ عن بعض اهل زمانه وذلك انا نحقق باثبات ان الاعراض
الكيفيات كما حاصلة للعناصر اعني صورها النوعية مغايرة لها فانا نعقل زيادة ثقل الماء على الهواء
ايضا الكيفيات العنصرية نابية على الصور الطبيعية وذلك لانها تحتمل الكيفيات والكيفيات
اي بفعل بعض الكيفيات بعضا مثل التخمير والتبريد الماء مثلا مع جاع الصورة
النوعية المائية محال لها كلما لها تين فلو لا المغايرة بين صور العناصر وكيفياتها لما حصل بالمدة المعلوم
واحدة بانفعال لا يخفى ان لفظ الذي هو صلة المغايرة بين صور العناصر وكيفياتها لما حصل بالمدة المعلوم
العام من المقدمة المذكورة فالاعتراض عليه بربط الصورة العنصرية عند زوال مزاجها فكانها لا تصور الا تابعة
لكيفية بعد الا يحفظ لكيفية غير معدودة فيها للحق الا تحقق الا مطلقين لا تنافيا فاذا تبين ذلك
لك المراد منها العلم وهو لا حاجة اليه فقد تم المقام والبسايط من العنصريات حقيقية كانت كالماء المزاج
الاول او اضافية كالماء المزاج الثاني اذا تصغرت قال القونوي في شرح القانون تصغر اجزاء العناصر شرط
في المزاج القريب لانه يقتضي المزاج وذلك لان الخروج الى التصغر هو كون الفعل كما تعا لما تم وما كثر وهذا لا ينبغي
حدث الفعل كما تعا لما بعده وذلك لان الشيخ تفسير حرف باء مزاج الشخص انا يحصل من تكاثر اعضاء
الحارة والبادرة والرطبة واليابسة مع اتمام متصغر اما من هذه العلامة التي ذكرها الشيخ فليس
حرارة القلب شديدة مجمدة غير لا يسري الدماغ مكذا برودة الدماغ موجبة فيه ولا يسري الدماغ القلب
واذا وقع بها نسبة على ما كانت عليه المزاج ولكن المزاج من معتدل الوضع الى المتصغر وهو باطل بالاتفاق
ان حرارة القلب اذا استجمعت مع برودة الدماغ وبالعكس يحصل الحق منها كيفية مناسبة للصحة وتلك
الكيفية غير مضر بحفظ عناصر متصغرة الاجزاء اذ في هذا الاوان نظر لانا لا نسلم ان كل من حرارة القلب وبرودة
الدماغ سارية الى المحل الاخر جاريا كما ذكره لا يوجب ان يكون المزاج الثاني المحادث فيه لكل منهما حاصلا
من تصغر اجزاء المادة كانت تلك الاجزاء المتصغرة محل هذا المزاج وابن هذا من ذلك اذا جمعت وحاصلا

عن صورة مقصورة مقتضية لكونه النازلة مع عدم القصور فتعلمان ان الفاعل لكونه الصورة هل الطبيعة
باعداده لقبولها ساريا فيها الزاج ان كلام الحكماء مشعر بان المزاج كلما كان اعدل كانت الصورة الفائضة عليه
من المبدء الفياض الجود قد يبت بصناعة الطبيات اعدل الاعضاء جلدة الاصابع وما خرجها من اعدل
القلب فحينئذ يكون تعلق النفس الجليلا بالقلب وهذا الاعتراض اورده كالامام الرازي وعلى كلام الشيخ
في الاشارات واجابة المحقق الطوسي في شرحه يقتضي كون جلدة الاصابع اعدل الاعضاء الا يتصور كونه
اعدل كذلك من جهة على الاطلاق فان الاعضاء من حيث هي ليست بقابلة من الاعتدال النهائية الجزئين المتقابلين
عليها وايضا ليست الاعضاء ما يتعلق بها الا نفس لما ان المزاج المستعد لقبول الصورة الحيوانية فضلا عن
الانسانية ليس هو مزاج الاعضاء بل هو مزاج الارواح التي تدبر الاجزاء المتصلة المتخلخلة فيما من الهواء
فما ذكر انه يتعلق النفس به ثم ان ذلك النفس يجتاج بسبب حفظ ذلك الارواح وكمالها التخلخل الذي هو الى
عضو كبير ذلك الارواح ومنبعها عن التفرق هو القلب ثم العضو يتغذى بها هو الكبد والى العضو تقريبا لان تصرف
مبدأ للحس والحركة هو الدماغ ثم الاعصاب الاعضاء عضو اجنبي بسبب حاجاتها فاضطرا الفلاسفة المدينة ان
ينتهي الجلد الا غلظ وعن فيستتم بجوهر الذي المذكور في التفصيل المذكور في كتب الطب فهذا واشباهه الذي
على ما خطر في كبالهم ولكن من لم يحصل له نور ما قدمناه من نور ما تلوناه كلامه قدس سره قال صاحب الحاصل وهذا
غير متعين لان الشيخ صرح في مواضع من كتاب القانون ان الروح والقلب احر مزاجا من البدن حارا ما بالغا
الى ان قال ما نصه فاما الارواح فانها تقبل بتخلخل فيها الى التساوي ما نافيه قطعا
اقول لعل مراد كلام المحقق في هذا المقام غاية الاستقامة والصواب على ما صرح به الشيخ من ان الروح والقلب
احر مزاجا من البدن لا بما فهمه الناس من ان يحصل غلبة الحر فيهما على الارواح انها كذلك
بالاضافة الى المزاج الذي هو مزاج الاعضاء ثم بعد ما خص عن ذلك نقول ان غلبة الحر على جسم لا يمنع كونه اقرب
الى التساوي من جسم اخر لا يكفي ان تكون غلبة الحر عليه اقل من غلبة التقل على ذلك الجسم ويجوز
كون الحرارة والحر غالبة ملا القلب مع ما يشاهد من ثقله الطبيعي وكذا فيه خرج من الاعضاء ثم قال بالجملة

في ايجاب ذلك الشيخ في العمدة للعضوي فان تعلق النفس انما هو بمجموع البدن من حيث ان تعلقها
بجميعه بعد التحرف وذلك لا يتم الا باعضاء آلية فالمزاج المعد لقبول النفس من مزاج عضو
من الاعضاء بل من مزاج جميع البدن حتى جميع من جملة الاعضاء وذلك المزاج قبل الاعضاء من اجزاء
الانواع الاخر مما ان اول تعلق النفس البدن لا يستكمل ولا يستكمل بما ان يكون بالاعضاء كما
الصادر من المزاج التي منشأها القلب فان قلت اذا كان تفاوت الصورة الكمالية بحسب تفاوت
الاعتدال وجب ان الحكماء اكتفوا بالاعتدال التام كان التبرز في بداء الاكمل بالصورة الفاضلة على الفضل
وجب كون الصورة الفائضة على الجلد اكمل الصور لانه اعدل الاعضاء وليس كذلك فنقول المراد
بالاعتدال صورة وجود ذلك لا يكفي في فيضانها بل لا بد من ان يكون المتبرز محلا لتلك الصورة
ثانيا فما لم يحصل ذلك لم تفض عليه الصورة بحيث لو خلى والصور لفاض عليه ولم يتوقف على شيء
بحيث يعد النفس من ملاهم ويرفع الدافع عن ملاهم يتبدى لظاهر شيء من خيال هذا البحث الذي
الافهام ومزلة الاقدام وهو ان النفس الناطقة وان كانت واحدة بسيطة من جهة انها شخصية كثيرة
من جهة كونها ذات اجزاء متكثرة متفاوتة الامزجة تتعلق اجمالا ثم تتعلق تفصيلا ومنشأ تعلقها الاول
هو مزاج الدماغ الحاصل من امزجة باقي الاعضاء ومنشأ تعلقها التفصيلي هو مزاج العضوي
فكما ان اعدل الامزجة النوعية هو مزاج الانسان واعدل امزجة الاعضاء هو مزاج جدة البنان
اللطيفة كذلك النفس الفائضة على الجملة الاولى على حسبها فجاني وباقي اعضائه بحسب تفاوتها
بحيث يكون اشرف النفوس واكملها تصور فاوقع في كلام الشيخ حيث اثبت ان يكون تعلق النفس انما هو
بمجموع البدن فهو ان المنظور في الاعتبار الاول هو ما وقع في كلام المحقق من مزاج المستعد لقبول النفس فقط
من الارواح فهو ان المنظور في الاعتبار الثاني فلا منافاة بين القولين وهذه المسئلة من المطبوعات
نظيره مسئلة من الكليات لا يخفى وهي ان طائفة من احكام واوصاف باب المعالم مجموع اجزائه حيوان
واحد لنظام واحد هما في النظامات الكلية فيكون صادرا عن الواحد الحق بلا توسط شيء اصلا

جنايا به
مسئلة متعلقة بالنفس

مسئلة متعلقة بالنفس

الماء الرشيء قبل اجتماعها وتتخلخلوا بها الا يصل قبلا اجتماع لم يصل فان يصل قد نزل السحاب فاذا وصل
قبل ان يصل وصب ما اصابه جفاف تحته بعضه يبدي الى الباطن ضعيفا كالذي الربع والزيف فيجد فيه لبدا
بقي الزاد كيفيا ما يخفون الماء في البلاد الحارة ثم وجده وذلك ما اذا لم يصل الغيار الى الطبقة الباردة
الزمهريرية لقلة حرارة الجو بحيث يقصر فيها ان يكون كثيرا او قليلا فانه اذا كثيرا فقد يتعقد لاجل اصابة البرد اياها
ما هذا كما يكون الشيخ انه شاهد الجليد بعضه من اعالي بعض اجبالها لصعد ايبدا كانت حتى كانه تحته قوة على
كما هو فوق الثلج الذي شاهده من اهل القرية التي هناك تحت الجبل بل يكون متبدده الهرمي
ضبابا ولا يجلو طاقة فيه ما يحمل قليلا فانه اذا ضربه البرد في الليل فيتلبد لعدم الحرارة
فيه فاعلم ان اجتماع صغار لا يحس بها الا عند اجتماع شيء يحتبه به فانه اذا يجد فيه ما يحمل فيه الصقيع هو
ما يسقط الليل لما شبيها الخ لان الطل يسقط بشبيها بالمذكر فانه شبه بالطل الصقيع كالتبر بين الطل الثلج
وبنا انكاثف الهواء نعني من غير فيضانات كثيرة البرد فانها لا تلاقي الاقسام المذكورة ملا قوله المتقابلين كالتبر
ان الامام الذي تكرر هذه الاشياء فانه اكثر من تكاثف الغاز في الاقاليم المذكورة واما الرعد والبرق فبيانها
ان البخار اذا احتبس في باطن السحاب بان يرتفع ابخرة قليلة دخانية كثيرة مختلطة الى الطبقة الزمهريرية فيتكاثف
فيتعقد حالا فالاتان ان معقد الحالة التي لطفه بسبب فاصعد من الغاز الى الطبق الثاني على ما مضى
اصعد لكانه في البداية ثم اذا صار في الطبقة الباردة جمع عليه ما لم يجمع عليه ان الاصعد
بتزيد السحاب وربما استدعاء كثرة وصل الهواء وما اشتعل الخ ما قدمنا التحرق وذلك لان شيئا لطيفا في
مائية وما يضيء على ما ان حركة علاقة بالماء جسم الدهنية فيصير بحيث يتعلق اذ بسبب الكيفية الاشتعال
بالشرين القوي الحاصل من حركة الدين وما سماه بعضهم كالطيفاني فيطفي بعجلة كما بقا والبرق سريع قبل البصر
لان الصوت لا بد له من حركة الهواء لاحركة دفعية فيحتاج ان ذلك الى كفاف الدفعية على سبيل ما ذكرنا من حركة بالقصار
قبل اجتماع الغيم بان يجتمع اجزاء الصاعقة وقعت بلا مقدمة تاثير ان على قدر الشيخ الكبير هو الطبقة الباردة بخفيف الغاز
فقد يجتمع ما يحمل شيئا منها ما كيفا غليظا فيحرق شيئا فشيئا صابرا كيفا ما يقع على الجبل فيدكه دكا

واما الرياح فقد تحدث بسبب البخار اذا تنقل بواسطة البردة المكتسبة من الكواكب الزمهريرية
فانه في الماء فصار لسخنه بالمكان من جملة لطيفة هواء متحركا وهذا الهواء وقد يكون لا يخلو
يوقف بسبب تراكم السحب ويقف به تكاثفا اي تصعد مقدارها او جسيمة ما يليها من الهواء لا يتسلخ
اخلاء والهواء شاء بسببه فيصير الحاصل من جانب الجهة اخرى وقد يكون بعكس ذلك اي لانبساط
الهواء بالتخلخل في جهة اي تزيد مقداره واعلم ان سبب التراكم الى السحاب قبل انبساط الهواء
من باب نسبة الشيء الى ما يليه والا فالرياح كما مر منشأ كثرة البخار المذكور منها هذا الموضع نعني اجتماعين كالتي
واما في عين جهة اخرى وذلك من الصبيان يكون جاريا في سبيل الجاري او الجذاب كما لا يتسلخ
على درجة اضعف كما ذكرنا شيئا الى ان يقف وقد يكون بسبب برد الدخان الصاعد عند صعوده
الى الزمهرير ويزول ذلك ان كان مبادي الرياح فرقانية يتبدد بها عطفها قاعدة الكرة الى دورتها التي
تتبعها الهواء المحاذي وانعطفت رياحا ومن الرياح ما يكون سموما اي من جملة حارة وانما ما يكون
من قبل الهواء المتحرك بكيفية سمية فاذا حدث حدثا هلك عند بعضه بصيغة المفعول حرقا او لانه
لان من سرعة صعده مرت جسد سلام وانما السموم والهبم نبذ الين فهو جميل ليس لاحرارة فيه نعم
بالاشعة لسارية لطبقة فيه من بقية مادة اللهب او لمروره بالاوضاع التي جدا الجبل طبقة ابرة
عليها وقد يتم تقاوم رياحين متقابلين قويتين لمتقيا فتستديران فيا بين رياح مختلفة بالجادة
فتقابل قد الرياح بالجهات والاوضاع المختلفة فيضغط بعضها بعضا فتكون كالمتحرك على نفسها
فيحصل الدوران المحيل الرياح والاعصار وربما اشتمل الزوابع العظام على قطعة من السحاب فيحدث
مشتعلا فيها نار الدور واما قوس قزح فانما يحدث من انعكاس ضوء الشمس او القمر الى الكواكب المتشفة اجزاء شتى
سحابية صغيرة متقاربة واقعة في الغمام مختلفة الوضع المعبر عنه بكونها مستديرة اما حقا فلا يتم
فيها شيء واما صغرها فلبعد قبل ضوء دون شكلها واما تقارب فلبعد الارتفاعات بحسب الحس واما
وقوعها في الغمام فلظهور المدد منه وامّا اختلاف الوضع فليكون الحدود التي بين البصر وبعض الحاجة متفاوتين

هذا

الارطبة العلوية مخرج دهني وربما استعمل باشعة الكواكب بغير طوق بالليل شعل مضيئة كما اخبرنا
الاعضل السافرون بجميع المذكورات وان كانت اداء لعلة سفركم لانها تحار الباعلى الحنك كما ذكرنا
على ما علمت مباحث المقدمة الثالثة فصل في المعادن اعلم ان العناصر اذا امتزجت امتزاجا ما
وتفاعلت صورها النوعية كيفيا تها المتضادة وحصل المزاج التام حصل بعد ذلك المختلط صورة بسيطة
ذات المختلط نوعا من المزاج وحقيقة من حقائق مفايرة العناصر فهي كالمادة لثم يترتب عليها الآلات
اخر من الصفات والافاعيل المغايرة لكيفيات تلك العناصر صورة غير نفسية وهي معدنية ومصورة هي نباتية
نامية مولدة للمثل وهذه الاولى كما ان الثانية صورة هي نفسانية ناطقة وكما ان تلك
بالارادة والثانية بالطبيعة كذلك الآلات تتفاوت بحسب تفاوت المزاج في الكمالات
قرب المزاج الكامل الحقيقي كما مر في الاعتدال الاول وقبله الثاني فنباتية اخرى الخطوط الاولى
فلذا كان يصدر عن صورة نباتية ما يصدر عن النباتية من غير عكس ويصدر عن النباتية من ما يصدر عن المعدنية
من غير عكس وقد ينا قش فيصدر شجر النبات المعدنية ايضا وفيه ما لا يخفى على ناظر هذا الكتاب وربما تمسك
بشجر الانبات ملتمسا به بعض ما ياتي ويعضد كما ما ياتي من بعض الاطباء كما تفعل المقطين بتلك الاعتذار المحق
وفائدة باظهر ما يتراءى من هيئة البناء فان للمركبات التامة المزجة هي المعادن وكيفية حدوثها ان الابخرة
والادخنة الحبيسة في باطن الارض اذا لم تكن كثيرة احتقنت على قرب بين
الاختلاطات المختلفة في الاجواف والاستحالات بحسب الحرة والازمنة فتكون منها الاجسام المستحيلة
فان غلب البخار على الدخان تولد الشبه والذرعة اذ يتعذر صاحبه المنزع الى الفلز بالسحاب
عند الله من الاجساد السبعة الحاصلة من امتزاج الزيبق والكبريت وغيرها من الجواهر المشفة اي ازرقها فان كان
الزيبق شفافا غير صحيح فان غلب الدخان تولد الخارصيني والزاج والكبريت والنوشادر ثم من تحلل بعض
ميعة الكبريت الزيبق تولدت الاجساد الارضية اي الاجساد السبعة المعروفة بالجواهر المطرقية
مثل الذهب للمشفة والنحاس والحديد والخارصيني والقلعي فان كان الكبريت والزيبق حاصلين

واستزجا استزاجا تاما نضج الكبريت فنشأ كاملا تولد الذهب فان كان الكبريت احمر غير محترق والفضة
ان كان ابيض فان لم يكمل الامتزاج بينهما تولد الرصاص وان كانا مدبرين فقد يدان فتولد الخارصيني
والزيبق لم يقبل كان الكبريت رديا والزيبق صافيا وصادفه قبل تمام النضج برد عاقه تولد الخارصيني ان
احمر الكبريت تولد النوشادر هذا ما قالوه وفيه ما تراه فهما يجب بحسب التحقيق والترجيح بين المزاجين لضعف
الاستدلال بالاعم للاخص ما مر من ان الامور الطبيعية كما هو مقرر في الحكمة فصل في النبات قد علمت
ان المزاج كلما كان اقرب الى الاعتدال كانت الصورة الفائضة عليه اشرف بشرط ان المادة عنها اكثر فاذا قوي
مزاج المركب الى الاعتدال قربا من مزاج المعادن استحق ان ينبض عليه من المبدء الواجب بالذات على ما هو رأي
اهل التحقيق نفسا نباتية كما اليلائمه بقوله وله قوة اي صورة نوعية عدية الشعور كما علمت الكائن
يصدر عنها بعد ان تتم درجة الصور المعدنية من حفظ التركيب حركات وافعال مختلفة بالآلات
فصلة قيل قاعدة الواحد لا يصدر عنه افاعيل مختلفة الا بالآلات المختلفة وفيه نظر لان الواحد من حيث
هو واحد لا يصدر عنه الا واحد على ما تقدم تحقيقه تبعا لمن لا يصدر عن الواحد افاعيل مختلفة الا بالآلات المختلفة
سواء كانت تلك الآلات امزجة فيها او للخلو فيها او غيرها على ما تكون بحيث يجوز التمكك بعضها ببعض
او تعين لامكانا فاعيل النبات ما يجوز من الترتيب والتعذية وقد لا يكون كذلك وفيه بالتجاسر
العقل فقط ملاك ان حيثيات ذات واحدة لا يكفي في صدور مختلف عنها الدرجة لان كل يفيد من
مباحث الميول بالبديهة اما من مبادي حسانية متخالفة الغايات او مبدأ واحد آلات حسانية مختلفة
يصدر عنه بانظار كلية اليه فعلها خاصة فاضية بالحكمة المختلفة الحاجات لا يصدر عندهم
عن قوة عدية الشعور لان الحكمة المطبعية لا تكون الا لمجتمعة واحدة بالذات لا تكون الا صادرة او هما بسيطة
على ما مر جوابه والجواب ذلك ان هذه المبادي العنصرية والمادة المطبوع لمختلفة القوى كالنباتية
كيميائية قد تصير حركات طبيعية الحاجات وغايات مختلفة والمستشرقين ذا ما لهذا المقام مراس
لا تضاها احد جمعه كلا امر وشتى نفسا نباتية وهي كالاولى الا انه ما يصدر الخ ما يصدر عنه موجبا

الطبعة الاولى بالمطبعة الشرقية بمدينة بومباي حرسها الله تعالى وكمل بها بمن بكتبها
الفقير [illegible] سنة ١٣٠٩ الهجرية وصلى الله على سيدنا محمد وآله وصحبه وسلم

بالفعلة ذاته كالتخلخل والتكاثف والتمدد والانضغاط للاضافات وكالاثنان وهو الذي يتبع النوع من افعاله الخاصة
كالقطع للسيف والعلم والتدرج للانسان فالاول نوعها النوع ذاته والثاني نوعها صفاته والاول نوعها تفعل ذلك
والثاني نوعها تفعل الذات الجسم جوهر يفرض فيه ابعاد ثلثة امتداد في جهات ثلث بحيث يمكن ان تنقسم
ان تذكرت الفرقان لاتك ان اثبات والجوهر ليس مجرد طبيعة جسمية فقط بل جسم قد اتصف اليار
سابه بناء اجسامنا فقال الاولى اعتبارات واسلم جسما فانه من حيث هو جوهر الاثارة
وبالقياس الى المادة التي تحلها صورة وبالقياس الى طبيعة الجنس الناقصة التي يحاط بتلك تحصل الكال
الجسم بالاعتبار الاول يكون موضوعا بالاعتبار الثاني فيكون مادة وبالاعتبار الثالث يكون جنسا
تحويف النفس بالكمال الاول تعريفا بالصورة لان الصورة تقوم هو ان يكون حالة في الجسم النفس الانسانية
وخلفه التعريف بجامع المفهوم كالعرضية كاستعلم بي فانه موجود وكذا من لقوة لانها يطلق بالاشتراك
على معنيين قوة الفعلة وقوة الانفعال ودليل اعتبار احدهما اول على اعتبار الاخر ولا يجوز اعتبارهما
لان احديهما داخلة تحت مقولة ان ينفعل والاخرى تحت مقولة ان ينفعل فلا جنسا لها
مباينة تامة وهي ما يقع في الحد مع مخالفة لفظة الكال فانه يتناول ما يقع في الحد
فيه كلا القوة اسم لما من حيث هو مبدأ الاثار وهو بعض جهاته اصلا من توهمه بعضا اذا ذاع فت
النفس الكمال الاول الجسم الطبيعي الذي هو من حيث كونه طبيعة ناقصة مبهمة الا كلت
بانضمام ذلك الكمال فيكون جنسا بهذا الاعتبار لا مادة طبيعي لا صناعي كالسيف والسرير يجوز
ان تذكرت الفرقان لاتك ان اثبات والجوهر ليس مجرد طبيعة جسمية فقط بل جسم قد اتصف اليار
سابه بناء اجسامنا فقال الاولى اعتبارات واسلم جسما فانه من حيث هو جوهر الاثارة
وبالقياس الى المادة التي تحلها صورة وبالقياس الى طبيعة الجنس الناقصة التي يحاط بتلك تحصل الكال
الجسم بالاعتبار الاول يكون موضوعا بالاعتبار الثاني فيكون مادة وبالاعتبار الثالث يكون جنسا
تحويف النفس بالكمال الاول تعريفا بالصورة لان الصورة تقوم هو ان يكون حالة في الجسم النفس الانسانية
وخلفه التعريف بجامع المفهوم كالعرضية كاستعلم بي فانه موجود وكذا من لقوة لانها يطلق بالاشتراك
على معنيين قوة الفعلة وقوة الانفعال ودليل اعتبار احدهما اول على اعتبار الاخر ولا يجوز اعتبارهما
لان احديهما داخلة تحت مقولة ان ينفعل والاخرى تحت مقولة ان ينفعل فلا جنسا لها
مباينة تامة وهي ما يقع في الحد مع مخالفة لفظة الكال فانه يتناول ما يقع في الحد
فيه كلا القوة اسم لما من حيث هو مبدأ الاثار وهو بعض جهاته اصلا من توهمه بعضا اذا ذاع فت
النفس الكمال الاول الجسم الطبيعي الذي هو من حيث كونه طبيعة ناقصة مبهمة الا كلت
بانضمام ذلك الكمال فيكون جنسا بهذا الاعتبار لا مادة طبيعي لا صناعي كالسيف والسرير يجوز
ان يكون صنعة لكال يكون احترازا عن الكال الصناعي وهو الذي يحصل لاجسام صالح
والمال واحد الى الاول هو ان يكون صنعة كالاصنعة جسم لان نسبة الاة الى الفاعل اظهر من نسبتها
الى القابل واعلم ان اسم النفس مقولا بالاشتراك الصناعي على النفس الارضية يطلق على النفس النباتية
وان شئت كانه معنى واحد هو كال اول لجسم طبيعي آلي ليس هذا التعريف فقط ما يصح كونه معنى لفظ النفس احد
الطلقات على سر البسايط والمعدنيات مع وجود ذلك المعنى فيها واما النفس الارضية فالمذكر والانثى

٧١

وهو قولنا كال اول الجسم طبيعي الى ما يصح ان يقع فيه اسم الكال الجنسي تناولا للمحدود بنوعه لانه كما علمت بعبارة
عاجزة عن النوع سواء كان ذاته او صفاته فتارة يكون جنسا وتارة لا يقال النفس جوهر والجوهر من باب الجواهر فكيف يصح جعله
جنسا لها الا ان نقول التعريف به ليس لماهية النفس بل من حيث كونها اسما للنفس او بعض لها من حيث
ذاتها بل من حيث هو انسان ولاجل ذلك يكون بحثنا عن النفس من العلم الطبيعي لان البحث عنها من حيث
هي نفس يشبه بحثا من حيث تعلق الجسم والحركة فاذا كانت من هذه الحيثية واقعة تحت المضاف
فينبغي ايراده تحت الاضعف وقولنا اول يخرج عن احتمال الكالات الثانية المتاخرة عن محصل النوع
في نفسه والجسم يخرج الكالات الجوهرية من فصل المتوسطة لها والطبيعي يخرج صور الجسم الصناعي والاول
يخرج صور المعادن فانها وان كانت كالات اولية لاجسام طبيعية الا انها غير آلية والثاني
بالآلي ثم الجسم على اجزاء مختلفة فقط بل الاقوى مختلفة فانها والآلات النفس بالذات كالاعضاء
بتوسطها ويخرج ايضا النفوس الفلكية على رأي من ذهب الى ان الحال فيها نفس لها فان النفس
من ذهب الى ان النفس فلكية فقط بل الاولى ان يجزئ كالمزاج والمقادير بنزلة الآلات لها
فلا يخرج به فاحتج الى قيد اخر يخرج عن التعريف على كلا المذهبين فزاد بعضهم قوة ذي حياة
اي حيوة ما يصدر عن الاحياء بالقوة ونفوس الفلكيات وان فرضنا انها كالات اولية لاجسام
آلية لكن ليس يصدر عنها افاعيل حيوة بالقوة بل ما يصدر عنها من افاعيل الحيوة انما يصدر على سبيل
اللزوم فضلا فالنفس الارضية فانها افاعيل قد تكون وقد لا تكون فليس لها دائما قوة التغذية
والتوليد ولا الادراك والتحريك واما الاعتراض عليه بانه ان اريد بما يصدر عن الاحياء ما يتوقف
على الحيوة فتخرج النفس النباتية وان اريد افعال الاحياء وان لم يكن الحيوة شرطا فانها تدخل
جميعا وخرج ايضا ما سوى النفس الانسانية على ان الكل المراد بعضها خلافا لصدر المتاخرين والمعادن
فجوابه بان المراد بعض الافاعيل فانها تصدر بعيدا الى غذاها تصريفا ما تناول النفوس
الارضية وبالجملة المذكورة في قوله من حيث هو ما يتولد ويتغذى يخرج عن الحد كلا الامرين

اسم من هذه الجهة كالنفس الحيوانية والانسانية فانها للانسان المخصوص الجزئي لا يكون تعريف
النفس بانه درج فيه المغتذي من القوة النامية هي البناتية والمنمية والمولدة لانا نقول انها بالحد
كما كان العقل والطبيعة نفسانا ان قلنا بانها بالفعل البتة خرج عنا النفس البناتية وان قلنا
بالحد عنا الافعال بالآلات يخرج عنا النفس الفلكية فالنفس لا يكون معرفا على النفس الذي
اللفظ في هذا الكلام وهو منظور فيه اذ قد صرح الشيخ في الشفاء بان كل ما يكون مبدأ للصدور افعال
ليست على وتيرة واحدة عادة يقال انه نفس بهذا المعنى مشترك بين النفوس كلها لان كل
مبدأ الافعال موصوفة باذكر اما ان يكون مبدأ الافعال مختلفة وهي النفس الانسانية او يكون مبدأ
الافعال على وتيرة واحدة لكن لا عادة وهي النفس الحيوانية فقد كلفنا بيانها واما
بالحد فلما عرفت النفس البناتية اراد ان يشرح بعضها اما بالرسم الناقص وهي قوة محركة
اما الاربع المخصوصة فلما احتاج اليها البقاء الشخص بكليته ذاته احتاج اليها المشار اليه قوله
قلبية قوة فاذية لا بد منها في بقاء الشخص مدة حياته وهي القوة التي تحيل جسما اخر الى مشاكلة
الجسم الذي هي فيه فتلصق المشاكل به بدل ما يتحلل عنه بالسبب الحالي كالاربعة الغريزية
والاخرية كالمركبات النفسانية والبدنية فيتم فعلها بامور ثلثة تحصيل الخلط الذي هو المادة القريبة
من الفعل شبيهة بالعضو وتحليله عقيب الغذاء ونضجه او ضعفه الحاذبة كما يتبع في علة تسمى اطرقا
الثانية الماسكة وهي ان تمسك ذلك المحلل بالعضو فتجعل جزءا منه وتحيله كما في الاستسقاء اللحمي
فان الغذاء فيه متبرئ عن العضو لذلك يحيل العضو منه هذا الثالث شارحا يحيل بعد الاستحالة بما
من كل جزء حتى تقاومه ولونه وقد تحيل به كما في البرص والجذام اعمال ثلثة لا بد فاما ان قوى
ثالثة لغاذية اما محركة تكون واحدة اعتبارية او قوة اخرى هي تحفظ تلك القوة الثلث والاخرى لها
قوة نامية لا بد منها وهي تعمل التخصيص الكمي لاجل نهاية المشاكلة ولسناد الفاعل الى البالغ
لفظا منه لجعل نمية خلافا للقياس وهي التي تزيد في الجسم الذي هي فيه طولا وعرضا وعمقا

بان تدخل الغذاء بين الاجزاء فيضعها الباقية بزيادة الاقطار الثلثة الى ان يبلغ الغاية ما هي كمال
الشيء فيقال في السمن فانه تكون بعكاله الشيء على تناسب طبيعي بتقضيه ذات الشيء الذي
لذلك القوة فيخرج بعبارة الرسم لانه خارج عن المجموع الطبيعي قيدان كل واحد من النمو والورم خارج
بقيد طول لا عرضا وعمقا اما الاول فلكونه لا يكون الا في قطرين العرض والعمق لكن يخصه بالتام وما
دون العضو فظاهر من الاعضاء الاصلية واما الثاني فلعدم قوة مدبرة القلب عند الجميع وقيد بها العظام
عند الاكثرين وفي نظر اما الاطباء فلان السن قد يزيد بالقوة الطبيعية واما ثانيا فلانه ليس النمو
في كل الاعضاء مختصا واحدا بالمادة الزائدة متحدة بحسب نفعة الاعضاء وكذا ما دام كذا لان النمو والورم
ليسا في كل البدن اما واحد بالعدد فيكفي في التعريف صورة على بعض الاعضاء وقوله بسبب
يخلط اثنان محتاج اليه البقاء النوع وهي المولدة والمصورة اما الاول فلتأثيرها بالطبع بقوله وهي
قوة مولدة وهي التي تأخذ من الجسم الذي هي فيه جزءا وتجعله مادة ومبدأ قابلا مثله
اي مجانسة هذه القوة كالمذكور عند بقراط وجالينوس وغيرهم فانهم قالوا في حقيقة متشابه الاجزاء
لم يجز جميع الاعضاء وتأدى عندهم الجسم مثله ومن الجسم مثله وهكذا وعند ارسطو ان ملك
القوة لا تفاعل الا بتوسيط ثيمين فيكون المني المتولد هناك متشابه الخلقة واعلم ان الوحدة في المولدة
كانها الغاذية اعتبارية لان المدبر واحد كما هو مصرح به كليات القانون فقال جميع ما يحلل الغضب الجسم
الرابع منيا سواء كما على نهاية الاعضاء او الاثنين على اختلاف القولين ثلاثة اجزاء ما يصلح للغذاء
من الحاصلة الرحم لعضو خاص اما على القول بان اجزاء متخالفة الامزجة متشابهة الاتساق
فتميز فيها تميزات بحسب عضو عضو فيخص العصب مزاجا والعظم مزاجا وللشحم مزاجا وهكذا واما على
القول بكون اجزائه متشابهة الاجزاء جميع مزاجه مزاجا جميعا بازاء كل جزء ويقسمه الذي يصل بعضو متعلقا
العصبية وبعضها للعضلية وبعضها للشريانية الى غير ذلك فالاتصال فوضع الاجزاء
بالنسبة الى الرحم وغيره من الاسباب الخصية وهذه القوة سماها كما حكى القوم بالملك الغاذية بالمغرة

لوجود معنى التغيير فيما لكن خصته هذه الامور وتلك الثانية باعتبار واحد واما القوة الثانية فهي المصورة وانما توجد في ذوات الرئة خاصة تعين تلك الاجزاء الخادمة لتحريك الرئة على استعداد العضو وما يتبعها من الاشكال لتعلقها به لتصرفه شبيه بالفعل بما كانت شبيهة بالقوة وهاتان القوتان هي المولدة والمصورة تخدمها الغاذية والنامية كالاولى وكان القوة الاخيرة وجود المصورة بتما لتوقف العلوم عليها حيث احال سدد هذه الافاعيل الجوية الحكيم عليها مع ضرورتها الشيخ الغزالي حيث نسبها بالفعل جميع القوى الحيوانية لكن نسبة هذه الاثار تفضلا بالاختيار فلذلك لم نذكرها واما القوى الاربع المتقدمة الاربع السابقة فهي الشاربة والماسكة والغاذية تغذي الغذاء والهاضمة وتدفع فضلاته فظاهر اربع خادمة قوة جاذبة وماسكة وهاضمة ودافعة للفضل

اما الاحتياج الى الجاذبة فظاهر لان نضج مصل الغذاء في جميع الاعضاء لكون بعضها عالية وبعضها سافلة يحتاج لا تيانها بالطبع الى قوة واحدة والدليل على وجودها ان الاعضاء المركبة والكبد خاصة بالفضلات الثلث هذا الجاذبة للصفراء والسوداء ثم تاديته بنصب الدماغ كلها تنزع من الطبقة الاولى من الغشاء العضو قوة جاذبة تلك المادة اللائقة به لامتناع ذلك وجود هذا وجود شيء معاون بالمشاكلة للغذاء عند الحاجة من غير ارادة بل مع ارادة وهو محرك وهو خروج الجزء الى اخر القوى تشاكل ما يكون منه ولا ان لا جذب لضم بعد العلك وخلوه من الفضلات الى داخل جذب الجاذبة الى داخل كما يتشبث بالاغصان وقد سبق بعضها الرجوع حيوانا شتاتا الى المشابهة الرابعة كما ان الغذاء لكونه بعيد المشابهة في لا بد فيه من استحالة حتى يحصل الشبه الاستحالة حركة ولا حركة غذائية بلا بين نشأة تحصل الاستحالة والتشبه وجود هاتا هذا وبعض الاعضاء كاحراء المعدة على الغذاء احتاج قريبا يجتمع مصل من شتى مزاج الاعضاء وانضاء الرجوع لو لم انضاء ما استعدادا الاجتماع مصل لم يطبخ على ما ينبغي فلا بد من الجاذبة الثانية تجمع الفضلات الى المعدة ثم الثالثة تجمع الاخلاط الى الكبد ثم الرابعة الى الاعضاء الرئيسة

واما

وانما الهاضمة فلانه ما لا يقبل المشابهة ما لا ان يحال الى مادة البدن بل الفساد ولا ان يحفظ وجودها فاعلم حالا في والبنية واما فائدة البول ما فقد ضل الحق تعدد هذه القوى وجوه الاول ان يقال ان الفضل الثاني فوجد تسليم ان الغاذية تشتوي برجع تحصيل وجه الجذب الذي هو المدة الى الكبد ولا لعاقة الجاذبة العضو فلا يتوقف لأقوة واحدة كيف تفعل التشبه لانه لما ثبت ان لغاذية طاهضة وثبت ان جالينوس ذكر في كتبه سوى هذه الاربع الحاوية المولودة التي تفعل الغاذية اسع وهذه الاربع منها أكثر الاطباء كابن سهل المسيحي وصاحب الكامل وغيرهم من الاطباء المتاخرين لم يفرقوا بينها اما الاسماء الاربعة شيخ القانون عند قول الشيخ واما الهاضمة فهي التي تجعل ما يليها صالحا بان تسخنه وتلطفه وتنضجه وتعدله بالقوة المضيفة فيه والمزاج صالحا لتحالة الى الغذائية بالفعل هذا الكلام وتقرر ان القوة الهاضمة غير القوة الغاذية وثبت انه جعل الغاذية بخدمة القوى الاربع التي تحتها منها الهاضمة فلتكلم في الفرق فنقول اذا جذبت جاذبة عضو شيئا من الدم وامسكته ماسكة ملائم وحرته زعيمة واذا صار شبيها بالعضو فقد طلبت عنه هذه الصورة وحدثت صورة اخرى عضوية فهذا كان لتصرف العضوية مفاد الصورة المدبرة وانما يحصل اذا كان هناك المزاج الاعتدالي ما الاجل ينقص استعداد المادة للصورة المدبرة وتشتد استعدادها للصورة العضوية ولا يزال كذلك الى ان تنزل عنها الاولى وتحدث فيها الاخرى فيعرضها حالتان احديهما سابقة والاخرى لاحقة فالحالة الاولى فعل القوة الهاضمة والثانية فعل القوة الغاذية وقد عرض عليه بين الاولتان الهاضمة محركة للغذاء حركة كيفية الى الصورة المشابهة لصورة العضو والحالة الاخرى تشبه الى شيء اخر فيه وصل الى ذلك الاخر يكون الفاعل للفعلين قوة واحدة وهي الغاذية لا غير لكن الفرق بالقوة هيهنا مادية المادة لفعل الحالة الصورة الوضعية وهي مغنية من قوة اخرى في الاعضاء لانه اذا تم الاعداد كان الاستعداد فاضت الصورة من المبدأ ايجادا فان لا فرق بين الغاذية والهاضمة اقول يكون الجواب على الاول بان شان المحرك بالنسبة الى المحرك انما فعله بالقياس الى الغاية اعني ما لاجله المحركة الاعداد كما هو شان

قال الشيخ كيف ابرهن على ما ليس فان جامع الاجزاء بدن الجنين نعم اقول الذي ولحافظ لذلك الاجتماع اولا القوة المصورة لذلك البدن ثم نعم اقول ان تلك القوة ليست واحدة بل مجموع الامور الثلاثة التي هي القوة المصورة ومتعاقبة بحسب استعدادات الجملة المادة الجنين هذا كلام الشيخ في الشفاء النفس القوة التي هي جامعة مطلقات بدنه ومشكلة بأعضائه يجب ان يكون بدنا الطبيعي حافظة لهذا البدن على النظام الذي ينبغي ان يكون عليه بحسب ما تقتضيه قواعد الحكماء بحيث نرى الفيلسوف والاصل ابن متالا لانه ما ذكره الحكيم الطوسي في شرح الاشارات فجاء ان الغاذي هو الذي يعطي الجزء المغتذي من الفعل الاول لا حول الموضوع الا الاول الذي يتم الغاذية تفعل فعلها فيما يحل فيه الغاذية فانما تفعل فعلها فيما يحل فيه القوة ما ما اورده الامام في هذا المقام من ان فعل الغاذية ايراد الغذاء الى الصورة تشبيهه بالصانع فكذا الغاذية الا ان الغاذية تفعل هذه الافعال بحيث يكون العارض والكمال والمادية تفعل ان يدل المحل ولا شك ان المادة على قبول الزيادة مشابهة للصانع الغاذي ترتيب الغاذية على تحصيل الاصل ترتيب على تحصيل الزيادة يكون هو الغاذية الا ان الاغتذاء يكون بقوة على ايراد المثل الاصل والزيادة لكن القوة على الفعل وكثرة المادة بهذا رطوبة وقلة يابسة بالاصالة صدر العضو فيرد عليه ان الغاذية والنامية فعلان مختلفان فلا يتساوى الى مبدأ واحد قال الشيخ في الشفاء ان شان الغاذية ان تؤدي كما يضمن الغذاء بقدر خلفه وحق بين الغذاء بمقداره الذي ازيل عن الموارد واما النامية فيعلم جانبا من البدن من الغذاء ما يحتاج اليه الزيادة في جهة اخرى فلا حصته تلك الجهة لتزيد تلك الجهة فوق زيادة جهة اخرى الى ان تجر ما بين من تلك الجهات الجسمانية فتجر من ايراد البدل الى ان مقدار من الاسباب الجملة الموجبة لبطاء الطبوعة الغريزية المحدثة لانتفاء الحرارة الغريزية التي هي كالآلة المقتضية لتعطل القوة لبطاء التنفس فيحدث الموت الذي هو عبارة عن تعطل القوى من الافعال لانطفاء الحرارة الغريزية التي هي كالمادة لانتفاء الرطوبة الغريزية

المحتمن حيث انه محتمل يكون فاعلا لا يقال ما الحامل شيئا الشيء كان المؤجل اليه غاية للحركة والمعنى كونه غاية ان المتحرك الاصلي فعل ذلك الشيء كيف وقد عرفت ان الشيخ حيث رجح على ان يكون كل واحد من الطرفين يكون الحامل حد ما واصلا اليه بلا علة موجبة موجبة موصلة له بل يكون هذا الحد غير القار التام من المستقبل الاول فضلا عن ان يكون المبادي القريبة الموجبة والموصلة له الصور العضوية قوة واحدة لا مقولا ما يحمل اليه فحينئذ قد يكون من حيث هو ما فيه حركة وحيث يكون لاحد فعلا اعتبار غاية اعتبار متحركا يكون صورة فحينئذ فالقوة بالذات لجميع هذه الافعال هي القوة الصورة العضوية باعتبار غاية الحركة كالصورة العضوية باعتبار غاية اخيرة فيكون غاية الفعل الاخير هو حد ما فاعل اخير فيفعل لتلك الغاية بما الذي ذكره الشيخ لا ان ذا اخذ حركة وفعل لا ينبغي من فاعله القريب وهو بعيد بالنسبة الى حصول غاية اخيرة ليس من نوع فعله فاعلا اخيرا على من القرب فالفاعل القريب فاعل تفعل الاحالة العضو تجعل المادة غذاء لتهيئة واما الغاذية فهي التي تجعل المادة غذاء بالفعل تفعل الصورة العضوية باعداد الهيئة الصورة واعلم ان هذا هو الذي سماه المشهور ما وهو ان الحكماء جعلوا القوى المصورة وغيرها قوى الاصل اما قوة الاتصال والتغذية فهي التي بعد حصول المزاج وتمام سلامة الاعضاء فالفعل الاول سوق الاعضاء الى الصورة والحدوث لا قبله فعل الغاذية فعل بنفسها من غير مستعملا آلة ما وهو ضابط حسن غير انه يعلم ان النضج حادثة بل عرضية كما هو رأي بعض المتأخرين وزادة سير جعل المصورة من قوى النضج الجزائية او الاضافية كما هو رأي البعض وزادة تصيرها من قوى النضج الجزائية او النباطقة للام وشيء من هذه الوجوه كما لا يخفى وهكذا انطبق كلامهم في ان الجامع لاجزاء البدن هو المحافظ للنظام لا في انه نضج الجزائية او الاضافية او الصورة العضوية او الغاذية او المصورة او الجامع لاجزاء النظيفة نضج الجزائية ثم انه سيجيء ان المزاج في تدبير نضج الامام الباطنية بعد ان تم انما تدبير بعد حفظها حافظة لجامعة لما يأتي الاجزاء بطريق ورد الغذاء بعد ان تعذر ما لم انه ظاهر كتب بعض اصحاب الشيخ وطالبة الحجة على الجامع للعناصر وبعد الامة هي الحافظة

كما انه لم يكن فينا احد الحسنة لم يكن متصورا لا كما الذي لا يتصور كيفية الابصار ما كما انكروا ذلك بحجتين بان الطبيعة لا تستقل من درجة الجمادية درجة في فيها الا وقد استكملت جميع ما في تلك المادة من الامكان حتى خرجان حاصلا لا فانا لم نجد على ان احدا من الحسة في الحس فيها الشم وهي قوة مرتبة في العصبتين المتفرقتين على الصماخ تدرك صورة ما يتأدى اليها من تموج الهواء المنضغط بين قارع ومقروع متأدية له انضغاطا بعنف بحيث تشعر بحركة فيتأدى تموجا الى الهواء المحصور الراكد في تجويف الصماخ وهي بحيث تشعر نفسه وباسواجه تلك الحركة تلك العصبة فيسمع هذه عبارة الشيخ في الشفاء واتباعه فعندها هل حيث اقتصر في سبب الصوت على القرع في تصريحه بانه قد يحصل بالقلع والخرق كما يؤيد من الصوت لا انه صياح ما خاص للصوت ولا كان السمع عند سماع احرف شيئين الصوت واحرفه ما انا نعلم بديهة انا حين سماعنا الحرف سمع شيئا واحدا فاعرف بالشيخ احرف من كونه هيئة عارضة للصوت يتميز بها عن صوت اخر مثله في الحدة والثقل تميزا للشيخ عن سماحة وقوله تميزا في السمع للاحتراز عن هيئة تحصل بالتميز للصوت لا بالسمع بل بالوجدان وهو انه اذا كان حدث الصوت وساعه متروطين بالصماخ كما عليه يجب لكن لم تأس الاطلاق الصوت ما دام كون الصماخ الاستماع المنفوذ في جزء الملك كون قبل القرع من الاسطوانتين انهما تثبتان للفكيات اصيات مجوبة بغشاءات غريبة تحيون ساعي العقل وتنجب فيها النفس مكونة من شاء عرس انه عرج بنفسه الى العالم العلوي فسمع بعض جهره نضرة وكلاما قلبه نغمات الاولياء الشاعرات حركاتا لكوكبة ترجع الى استعلاء العرش البديع تشوقه على الملائكة والنغمات وكلامها الموسيقى

ومنها البصر وهو قوة مرتبة في طبقتي او جع الاولين من الوسائط المعتلة ما غير من العصب ما العصبتان المجوفتان فتارة المبتدئتان من غرز البطنين المقدمين من الدماغ عند جواز الزائدتين الشبيهتين بحلمتي الثدي المنبأ من ما بينت منها بيانا والمنبأ عن ينبت

منها بيناحتى التقيا على تقاطع صليبية ثم ينعطفان الثابت بينا المرئية اليمنى والثابت يسارا الملتقية اليسرى يعني الملتقي بجمع الزين ما الملاسعة اختلفوا في كيفية الابصار فالطبيعيون منهم ذهبوا الى ان الابصار بانطباع شبح المرئي في جزء من رطوبة الجليدية التي هي بمنزلة المرآة ويجب الصقالة والملاسة فانا لما نشاهد مستديرا ينطبع مثل صورته فيها كما ينطبع صورة الوجه في المرآة لا يتفصل من الملموس شيء ويصل الى العين بل بان يحدث شبيهة به في عين الناظر فيكون استعداد حصول لنوع المقابلة المخصوصة وتسمى هذا المتفق عليه بان المرئي هو الذي حدث الشبح لا نفسه فيكون الناظر ويدان شبح الشيء ما لم يكن صورة له وشاهدا على ما اجابوا عن الاول بانا كما نرى بالمرآة شبح الشيء بانطباع شبحه كذا نرى الشيء نفسه لان الشبح وفيما فيه على المادة بان شبح الشيء لا يرى من سائر المقابلات كما نشاهد من صورة الوجه في المرآة الصغيرة اذ المادة ما يأبى الشبح ال

فصل في الحيوان وهو جسم مركب مغتذ من بين المركبات بالنفس الحيوانية لكونه مناسبا
اقرب الاعتدال الجمادات والمعادن فيعدان بوقفة درجة الجماد والنبات بقبل صورة اشرف وهي
وهو كالنامي لكنه يسبق بحركة ما بالارادة قال الشارح
ليست هي بل هي اخص لان الارادة الى من جهة هذين الامرين فقط فعل بالارادة بخلاف
على النفس الحيوانية لانها اليست من جهة الافعال النباتية ايضا فان النامي الى من جهة مطلقا ومنقض
التغذية بالنفس الناطقة اقل هاتين الدرجة الحيوان مستقيمة لدرجة حتى الجماد والنبات فالنفس
الحيوانية مشتركة مع النفس النباتية في صدور الافعال عنها على الطبيعة كما ان الطبيعة في العنصر
في صدور افعالها على القوى مستلزمان للتغذية والتوليد دون العكس كما ان
هذه مستلزمة لحفظ التركيب دون العكس كل من الجزيئات متحدة بالارادة فاعلة
النباتية فعلى هذا يدخل في الارادة على التعديل والا فانه لو اراد الفتات فانه لم يمنعه محذور فان النفس
الانسانية لا تتعلق بجزء من بدن الحيوان بعد الانحلال الجزئي والتعويض الاداري فان انحصت
بها اشياء اخر كالانكار الكلية اما بالبشرية فلا محذور في تعلق النفس الحيوانية عليها من قبل البشرية
ودون النفس الحيوانية مطلقا اعم من النفس الانسانية كان اعم من الانسان مطلقا اعم قوله
فالمناسبات بالمعنى الاعم جهة ما يفعل الافعال النباتية بدنه بالجزئيات الجسمانية فقط فغير صحيح لعدم
على نفسه النفس الحيوانية فان نفس الفرس ليس مجرد ما ذكره والا لم يبق فرق بين الطبيعة المدبرة
فلا حاجة للمدبر زيادة على الطبيعة الماخوذة بشرط لا شيء سواء كان بفعل او بغير صحيح كيف ونفوس
الحيوانات انواع متباينة بالتعاقب النوعي بينها بتباعد نفوس الوجهي بينهما ذواتها كالتباعد
جنسها التي فرق بينها من حيث الاجسام فلها من الدلالات بالقصد الاولي ما ليس جنسها
قوة مدركة والاخرى محركة اما المدركة فعلى قسمين قوة في الباطن واما التي في الظاهر
فهي خمسة هي الاستقراء من الناس حين وجد حاسة سادسة لغير الانسان عدم الاطلاع عليه

الاهداء الثاني عشر المعنى بالتحية المزيد
ما لعدم حفظ التركيب وهو الحيوان اعطاه
بالارادة الحاصلة من الجزء الاول
ما لانه افعاله الذي هو فاعل الحيوان
والقدرة الجزئية

وتحريك الارادة م

الحواس الظاهرة

فيه بيت الطبيعي والاضواء الطبيعي على ان هذا لك الاطباء الحواس الغريزية امرا اخر
بطريق الغير لغلبة ذاكم وسطوتي القهر لفساد فطرته الكيفية لو فرضنا فعلا لغاذية ما لا
فليس التقلل بأعلى حدته واحد بل يزيد ما فيها لدفاع المؤثر عن الاسباب الفعالة في
شاكلة واحدة هذا الرطوبة الغريزية نادبة للضرورة تارة من الامر اخافنا ع
التعلل الله الرطوبة الى الوفرة فضا البدل الا على قدر متدار التحلل فلا خفاء في انه لا يقاس
المقصود بحسب الكيفية لان الرطوبة الغريزية تحررت وتعفنت او اصية الغذاء
ثم ذا ان عيبة المنى ثم الرحم عم والدليل ثم تجزأ الاول لا يكون ارادة دلالة لا ارادا
بل الاصل لان في الثلج فانظر حكمة الباري وافضل بحسب حيثيات الحادث يولد
الاخلاط الرطوبة غالبة عليه ولذا لا يعتد على الانتصاب والانبعاث والحركات ثم
لا زيا الغريزية عاملة في تخفيف رطوبة رديا رديا أحق بتيقنا للمعنى
ثم الانتصاب ثم الشيء ثم لا زيا في تخلل الماء فيفي رطوبة بالكيفية او تضعف ضعفا يقوم
مقام الفناء فينحفظ الحرارة وبانطفاء تحصل الموت بسبب البرودة الجوهرية
هذا لك لانه لو لم يكن الحرارة غالبة عليه على الرطوبة لم تحصل الجوهرة ثم لو من غلبة الحرارة
على الرطوبة

في زيادة عروقه في الولادة
على النفس في الحواس

البياض صحيح البياض صحيح

البياض صحيح

في زيادة البرد وجوده

على الرطوبة فضاء الرطوبة المتلزم لفضاء الحرارة فتسلط الحرارة على الرطوبة تنتهي
بتفضاء الله تعالى مقدره سبب للحيوة او لا ولموت ثانيا

فصل

الفصل

الواو الفعل الذي يحتاج فيه البصر ما لك الا بسبب مستقيم بشرط مخروط الشعاع حتى ادراكا
وادراكا ان الانسان الذي يحتاج في الظلام لكان فرد العين عينيه واشرق على انفه وانا نقص
عين على الجراح يرى كان خطوط شعاعية اتصلت بين عينيه والجراح وانجراب عن الحكم انها
لا يدل على المطلوب لما ذكرنا ان البصر يحتاج الشعاع بل على ان العين فرد انتهى لا نكران في الات
الابصار اجساما شعاعية مضيئة تسمى الروح الباصرة ماء اكبرها محمد بن زكريا ناعا ان الثوب
لا يحتاج الى النار ما لكراكبا ما الاجسام الكثيفة وما في باطنها فالاولى في الظلمة يكون يعقل
والحال ما في تسمية بالجسم الكثيفة جسم فرد اما التي الرئيس فقد اعترف بذلك بل على جهة التشاع
في العين ولا نزاع فيه لكن اعلم ان ذلك الشعاع يخرج في نقل الة الابصار جسم فرد اني ذو جهة
يرتسم منه بين العين والمرئي خروط وهي تعلو ادراك النفس بالمرئي من جهة ذاته التي هي جزئية
ليتشتت كرة بعيدة فيخطئ الطيف ويتيقنه الطيف اذا غلظ بكثيف اذا لطف ورقة فرق
ما ينبغي يدرك شاخة الحال القابل الشعة واضواء يكون قوة ذي مسقط النهم ما يحاذي مركز العين
الذي هي بمنزلة الزاوية الخروطية الشعة استدارة يكون ما يرى منا ظهر ادراكا قوي والكلية شبه
ان يكون هذا راد القائلين بخروج الشعاع تجزأ منهم على صاحب الشخص بلا قطعا اما اذا اريد
حقيقة الشعاع الذي هو من قبيل الرؤية ما شاهدت المجربة الخاصة من وقوع اشباحها في المحل الذي
علان الابصار الموجودة في الخارج بالانطباع وقياس احدهما على الاخر غير ملتفت اليه المكن
ثم ملنا القائلين بالشعاع ايضا بوجه احدها ان من قال شعاع بصره كان ادراكه اقرب اصح
من ادراك البعيد لتفرق الشعاع في البعيد وتركز شعاع بصره في غلظه كان ادراكه البعيد
اصح لان الحكم في المسافة الطويلة تفيد رقة وصفاء ملكا الابصار بالانطباع لما تفاوت
الحالة ثانيا ان الاجسم بصر الليل دون النهار لان شعاع بصره لقلته يحاذي الشعاع المحسن
فلا يبصر فيجمع ليلا فيقوى على الابصار ولا يجري العكس لان شعاع بصره لغلظه لا يقوى على الابصار
اذا اذا فاته النصر رقة وصفاء وثانيا ان الانسان اذا نظر الى مدة رقة وتأها كلها ويظهر له

في زيادة بصره وصفاء
يعقل

مرود الكحل أبرد فاك

والمرايا المحرقة تحرق لتفرق شعاعها وهو ان يأخذ على القطع المخروطي الشعاع المجتمع قبل وقوعه على المحرق كما يفعل بالشمس وسائر النيرات الكوكبية والنارية على ما بناه الباحث على هيئة مخروط راسه عند التربد البصر وقاعدته عند المستدير والذي ينبغي ان الشيء المتلوا اذا بعد عنا صغر واذا قرب كبر لان المخروط يستدق فيضيق نحو راس الذي عند الباصرة وكلما ازداد الشيء بعدا ازدادت ازدياد اصغر الوان ينتهي في البعد الى حيث كانها بسطا فاذا بلغ لا يكون الا بسواد ومن ان الشيء يرى منه الماء عظم منه الهواء لان الشعاع ينفذ في الهواء على استقامته واما في الماء فينعطف من استقامته عند التقاطع ويجانبه فيكون المرئي في الماء قاعدة لزاوية عظمى وفي الهواء لزاوية صغرى ومنها ان الشيء الواحد يرى في الماء في ضعفين للاجسام الشعاعية ينفذ فيه وستقوما منعطفا اذا بعد المرئي من سطح الماء ومنها انا اذا نظرنا الى الماء عند طلوع الفجر فانا نرى هذه الكلمة ترا بالشعاع النافذ فيه وقد رأى الماء بالشعاع المنعكس من سطح الماء ومن هذا القبيل رؤية الشيء المرآة بالانعكاس فان الشعاع المتحد من الباصرة الى الجسم المصقول ينعكس منه الى جسم آخر مضيء وذلك الصيقل كوجه الباصرة منه وهو شرح المقاصد بشرط ان يكون هناك تجلية الرأي وذلك سهل جدا لما امكن للانسان كيفية مجوفة المرآة وهي ان الرطوبة الرخوة اذا صارت تجليدية مركبة المرآة كرية المقعر لتطابق من على التشعاع على الانعكاس وذلك الوجه لان الشعاع ثم اذا بعدت المرآة وبعد الانعكاس وجه منكسا غاية التصغير حتى تصادمت بصر اعن احداث الذي فرضناه اولا يرى الوجه غاية العظم كما يدل القوة وبيان الوجه في الجسم يطلب من رسالة مفردة لهذا الباب هذه رؤية الخيل على ما قاله معكوسا في الالة الشعاع اذا وقع على سطح الماء فيعكس منه الى الجسم من موضع اعتبر الخيل اذا تأخذ الى اسفل من موضع ابعد من الذي قبل ان يتصل قاعدة الخيل بقاعدة مكسر والفضل لانه لما انعكس لم تحدد بما يرى من الاشياء على ما تحمله الشعاع يتوهم فيه الشعاع المنعكس فاذا تواترت على الماء لم يدر ما الجزء من الجسم الذي اتى منه ما يرى اجزائه على الترتيب قاعدة الخيل فجزء فجزء منكسا الى فوق لان من الامر الذي ذكرته على المناظر البصرية

الجسد الشعاع وهيأته الاستقامية والانعكاسية والانعطافية تلك هذه امور مهمة يتبين عليها كثير من الاشكال كما بناه قواعد البصرية على المناظر المقدمة الذي ذكرنا انه يحرك كون هذه الاشياء امورا مهمة لانه لو فرض ابطال البصرية كذلك لم يلزم ابطال العلم المناظر من كون المخروط الواصل بين الباصرة وبين المرئي مرآة فرضيا وكذا انعكاسه من المرآة وانعطافه في الماء فانه تصور المخروط الفاصل بين المرئي فلا يحال الا بين الاستقامة فلا انعكاس ولا انعطاف مثل الاصابر في المذاهب المثبتة التواهر في انطباع والشعاع ولا اضافة الا تراقية ولا جلية الذي ذهب العلم الثاني في مقالة في بين الرأس اي اراها طرف وارسطاطاليس فرض كل منها التنبيغ هذه الحالة الاولى كيف ينطبع بضرب من التشبيه لا حقيقة مخروج الشعاع ولا حقيقة لانطباع وانما اضطر الطائفتين لضيق العبارة وهذا الخلاف مرسوم الى ان اختلفوا عند الابصار الظاهر بمجرد اضافة اتراقية بين المبصر البصر بواسطة بالمقابلة وانطباع المرائي ومنها التم وهي قوة منبثة في زبدة مقدم الدماغ التي تسمى بمجلس النفس تدرك الروائح بتوسط الهواء المكيف بكيفيتها وهي الرائحة وقيل انها جزء لطيف من ذوي الرائحة يختلط بالهواء وتصل معه الى الخيشوم وقيل بنفس ذوي الرائحة من غير مخالفة الهواء ولا تختلط وانفصالها اجزاء وهذا القليل بالكثير على الحكم على الكل ومنه الكثير من غير تفاضل وزنه بحمد والثاني بان الملك قد يذهب بلا مادة بعيدة ويخيل الكلية بان الرائحة بيدك الهواء الاول لان منه متطاولة من ذلك ما قد كان سطوان الرخوة فما تفلت من مسافة ما في فرخ براي جيفة من حيوان بين الميزابين على انتقالها من تلك المادة عدد من الرخوة تلك الاجزاء الصغار من هذا المحل من المسافة وقد يقال للمحل المتحلل منه اجزاء صغارا جدا مختلطة بجميع تلك الاجزاء الصغار والاستعداد فيكافئ الباحث العلة على ان الشيء يتم عن عليه التشفي بتحريك ان يكون ادراكها للجليد بالباصرة حين هو محله الجزء العالي من الدماغ وقد بنا ما ذكر ان الابعاد يرى من الموضع البعيد اصغر فان الامر في واقع ذلك من يرتفع عنا البصر فانه ما قد اصار البصر في تلك العطاب

الجيش ذو باب المشوقة كالغاذية للنبات تالي النخ المراد المحاط الذي وصيد الجزء حيوانا هو التي فانه كان النبات غاذية يجرنان يفقد صار الفرد فانا كان المحال اللامسة الذي الان مناجد من الكيفيات الملموسة وفاده باحثه قبلها التي الذي يجيله يكون الطبيعة الامر ما يدل على ما منه الفساد الذي يحفظ بالمتضادين ولان يكون قبلا الظاهر التي قد الحال من تعلق بعضها منفعة خاصة من القلة ومضرة خارجة من الفساد والذي ولان كان الاصل التي المذهب يستقيم الحيرة من المطعوم فقد يجب ان يتقابل بدن كلا بنا على الاخر على الغذاء المرائي واجتنا بالفساد وليس شيء منها تعين على ان المحال الجيد بالبدن قد قبل عجبا التي وهذه القوة تدل على ما ذكر في المضادة وذلك المتاثر صرف على الملامسة فلكان الملموس مثل الالوان والكيفية بنا شرط فلا يدل ولا اجتمع فيقال وهي مدركا قالا الكيفيات الادراكية التي هي الحرارة والرطوبة واليبوسة وقد يعرض الخفة والثقل الملامسة والخشونة والملاسة واللين وقيل الحاسة الحرارة والبرودة وقيل الحاسة الرطوبة واليبوسة وقيل الحاسة الاحساس بهذه على وجه التبعية كذا بالصلابة واللين وذهب الجبر على ان الملامسة نوع واحد وقيل بالبرودة ومخالفة بالبرد اعاد بقا النخ والقائلون يشكلون الملامسة عندهم لانها اخوا بالجنسا القوى اربع او فوقها منبثا معانا بجلد كله واحد قالا حاكمة التضاد الذي من الحار والبارد والثانية بالتضاد الذي بين الرطب واليابس والثالثة بين الغليظ واللين والرابعة الذي بين الخشن والاملس الا ان اجتماعها آلة واحدة هي بحدقة الذات ومنها بحاسة الملامسة بالجسم المتضادات كالبرودة والحرارة دون التضاد فانه معنى قائم لا يدرك بالحس كيف جعلوا مبنى تحدد الملامسة على تعدد انواع التضاد وجزمنا ادراك القوة الواحدة للحركات المتضادة كالباصرة للصور والجواب ان الحال اذا كانا لا تختلفا من جنسها واحدا لمدات بين تخيف ما قيلها وفي فوقها بين الكيفيات كالحرارة هي احرارة البرودة والرطوبة واليبوسة اشد من بين الكيفيات المتوازيا الحاسة من تفاعلها كالاولى والرابع لها الطعم فلذلك تعددت قوى الملموس وبانه الحواس اقبلها على ان مناجد الحيوان من جنس الكيفيات

التي هي ادراك المحسوسات الآتية وما يتبعها من القوة التي هي ادراك الجزئيات بحيث يكون بحيث يتأثر بسببها
احس عن اضدادها فانه من الكيفيات الانفعالية وقد عدها فلاسفة الاوساط من اقسام تلك
الكيفيات بدليل الاطراف التي تكون زمان الاوساط وسطا بالقياس اليها وتأثر عنها فانها قد تعددت
اللامسة وهذا معنى قولهم بحكومة اللامسة للمتضادين من الكيفيات وانما تكون قوة واحدة مدركة
للامور المختلفة او المتضادة فغير مسلم كما سيأتي تحقيقه ذلك والى الخوض في الحال انشاء الله تعالى
وقد ناسب هذا المقام ان الشيخ الرئيس ذكر في الفصل الثالث من المقالة السادسة من علم النفس
احساس ما هو لذة لفعلها ذي محسوساتها ولا الم ومنها ما ليست فيه تلك الشروط المحسوسات فاما التي
لا لذة لفاعلها ولا الم فمثل ابصر الماء لا يلتذ بالالوان ولا يتألم بذلك بل النفس بتلك الشروط وليست
هكذا الحال في اللذات فان تلك الالوان من صوت شديد والعين من نور ساطع وكل اشرف وليست لها
من حيث تسمع او تبصر بل من حيث تلمس لا نحو ذلك فيلزم ان يكون ادراك تلك اللذة
ليست هاهنا التي هي الذوق فانها تألمان وليلتذان اذ هي كيفية كيفية منافرة او ملايمة لما الحس
فانه قد يتألم بالكيفية الملموسة وليلتذ بها وقد يتألم وليلتذ بغير ما هو كيفية من المحسوس كالمماسة
الاتصال المباشر انتهى وحاصله ضعيف المسيح من شراح القانون بان كلامه غاية الاشكال اما اولا
فلانه يرى ويعتقد ان المدرك للمحسوسات الجزئية هي الحواس الخمس في هذه المواضع ان كان هو المدرك
فقد نافضه في السمع والبصر وان لم يكن هو المدرك فكيف قال في اللمس والذوق انهما حسان
واما ثانيا فلان كل ما هو من الحواس محسوس خاص يتحيل ان يدركه بديهيا العقل كما سبق بهذا
وحينئذ كيف يتصور ان يقال ان القوة اللامسة لحاسة الاذن والعين هي المدركة للصورة
المقطعة الذي هو ذي واما ثالثا فلان ذلك مناقض لحد اللذة والالم فانه حد اللذة بانها
ادراك الملايم من حيث هو ملايم والملايم للقوة الباصرة ادراك اللامسة واما ما يعنا
فلان ادراك الملموسات اما ان يكون لذة ما فقط او لا يكون فان قالوا لا يكون ادراك البصر

للالوان الحسنة لذة وادراكه للالوان المؤذية الماء ان قالوا الثاني فلا يكون للحس لذة ولا الم للشم
والذوق وان كان لذة والما للبعض دون بعض كان ذلك ترجيحا من غير مرجح وهو محال فذلك الكلام
احرى ان يحضر جميعها وسايط للنفس وادراك المحسوسات احزنية ثم قال الامام فهذا ما ذكره ابن سينا في هذا الباب
حيث تكلم في اللذة عند ذكر الشيخ وخروجه عن مذهبه في هذا المقام فالبصر والسمع والالوان ليست ملايمة
للقوة الباصرة فانه يتحيل اتصاف القوة الباصرة بالالوان وهذه الالوان لا تلايم التي هي الذي
يكون كالاله وما قاله دبجات الكما لحصل الشيخ بل ادراك الالوان هي الملايم للقوة الباصرة
الشيخ لم يجعل محصل الملايم هو اللذة بل ادراك الملايم والقوة الباصرة اذا ابصرت فقد حصل
لها الملايم لا ادركه فان القوة الباصرة لم تدرك فيما مدركة للالوان بل النفس هي المدركة
لذلك فانها قد تدرك الاشياء بتدريك اشياء اخر وكذلك قالوا على ما قاله الامام ويزيد ان الشيخ
يسلم القوة اللامسة لانه ليس لها ان تدرك انها ادركت فان هذا للنفس على ما زعموا وكذلك
الكلام في القوة الغاذية النامية وكل ذلك مناقض لمذهب الشيخ الذي قاله في الشفاء والقانون
هذا كلامه بالفاظه ورد عليه العلامة الشيرازي في شرح كليات القانون اما في ذكره اولا فبقوله
انا لا نلم ان الشيخ ولا غيره من الحكماء الراسخين في الحكمة المتعالية ذهبوا واعتقدوا ان المدرك
للمحسوسات الجزئية هو الحواس نفس وانما ذلك من اغلاط المتاخرين كما لا يخفى ومن اقتفى اثره
واما في نقله عن الشيخ فلا سلمنا ان ذلك مذهب الشيخ ولا متلازم فيما نقله عنه من الاطلاق
على الحواس بكونها ملايمة او غير ملايمة بحسب ما يجاز كون لها الادراك الخاصة بالمدركة بعضها
وحينئذ لا كيف يتصور ان يقال ان القوة اللامسة لحاسة الاذن والعين هي المدركة للصورة
المقطعة الذي هو ذي واما ثالثا فلان ذلك مناقض لحد اللذة والالم فانه حد اللذة بانها
ادراك الملايم من حيث هو ملايم والملايم للقوة الباصرة ادراك اللامسة واما ما يعنا
فلان ادراك الملموسات اما ان يكون لذة ما فقط او لا يكون فان قالوا لا يكون ادراك البصر

ذا الالم ولا يدرك ولذة العصر الحسنة ذا الجلية ذا لذة ما لمتى المحسنين ولا لذة العصر الحسن
في العصبة المستنشقة لان انفعال الحواس ويكفيها بحسبها ان زاد انفعالا لا ان البعض
الرطوبة قيل لان ذلك كلام رخو ضعيف لا شتراك الحواس في ذكره ادراكا ايا اما ان بعض انفعالا
زائد فغير مسلم من ادعاه ولا يدل عليه ما ذكره ثانيا فيان لا يقال ان المدرك للصورة
العظيم والذي المقطع لا سنة الاذن والبصر بالمدرك لها الماسة والباصرة والمتألم اللامسة
بطرق تفرق اتصال العصبة للصورة المقطعة لا سنة الاذن والذي المؤذي في لا سنة العين واما
الذي السمع البصر فلا يتألم منها لان ادراكها اتي لا زماني لها لكن لا يتألمان من حيث
يبصر ويسمع واما ذكره ثالثا فلانه ينبغي على ان الملايم للقوة الباصرة ادراك المتصل وعلى
ان الشيخ ذهب الى ان مدرك المحسوسات لا سنة العين وهذا منع لان الملايم ما الموافق انما يكون
للمنفعل لا فيما هو الموافق فيه ولا نذهب الى ان المتألم من ادراك المؤذي هي لا سنة العين
لا باصرة العين والمدرك باصرة لا اللامسة وهو الحق واما ذكره رابعا فلانا لا نسلم
ان كان ادراك المحسوسات اللذة في البعض وبعض كان ذلك ترجيحا من غير مرجح وهو
ادراك النفس لذة الحواس فليس حيث ينفعل لا تعاون محسوساتها وذوات لذة الحاسين الباقيين
لا كذلك بانها ونانيا لا انا على ما قيل لسلمناه كما ذكره الامام العند الذي ذكره عن الامام وخرج الشيخ
عن مذهبه السمع والبصر فليس بشيء لان الشيخ لم يخرج من مذهبه لحجاج المؤيد من جهة لكن لما كان
اعتقاد الامام ان كان خطا ان الشيخ يعتقد ان مدرك المحسوسات نفس بنوع من الاعتداد
واعتقد بعضهم وهو من بيت العكبوت هذا فليس كلام العلامة المحشي في هذا المقام
اقول ويمكن ان يجاب عما اورد على اشكال المسيحي لكن في الفرق الذي ذكره بين الحاسين الاولين
والحواس الثلاثة الباقية يحتاج الى تأمل ثم على تقدير تحقق ذلك الفرق لم يلزم خلو حد الالم عن الجزء حيث
انه يكون النفس من حيث هي مدركة لبعض المحسوسات حيث ينفعل لذة ادراكها وقد يدرك بعضها حيث

لم ينفعل لذة ادراكها يثبت بكون بعض الحواس محلا للالم والذة الحاصلين من محسوساتها
دون الباقية مع ان ليس بمتبعدان يقال ان مزاج الحي لا علت الحاصل من جنس الكيفيات الانفعالية
حيث يشترط اعتدال المزاج للذوق وصلاح بنيه وفساده انما يكونان بانحفاظ ذلك المزاج واختلاله
ولا شك ان اللذة والالم من حيث يحصلان في الحاس وادراكه انما يكونان بانحفاظ ذلك المزاج
والملايم والمنافي للحي ما هو حي كما اللامسة او لكونه من جنس كيفيات بدن المتقوم
حياته بانه مدركا لما فاقته التي يتقوى ويزيد بها بدنه وتالف الكيفيتين المذكورتين
في الملايمة والمنافرة مدركا لما تشاهد حيث يتغذى بها لطايف الاعضاء كالاوعية الجارية
واما مدركا لما معه الباصرة فليس ما يحتاج اليه الحي احتياجا قريبا الا الملايم
والمنافر الحال في الحي هو في حساسيته والحال التي هي احساسه مدركا مدركا لحواس الثلاث على الوجه
المذكور واما مدركا لحاستين الباقيتين فليس ملايمة ومنافيته لهما لا لحالهما ولهذا لا يتألم
ولا يتألمان بها فهذا ما عندي في هذا الموضع والله اعلم واما القوى المدركة لهذه الملايم
ومن المعينة التي في الباطن فهي التي على حسبها وجدنا من حس المشترك والمخيلة والوهم
والحافظة والمتصرفة وما يقال انها مدركة اما معينة على ادراك المدركة اما مدركة
للمدركات المعاني والمعينة اما حافظة او متصرفة فالحافظة اما حافظة للصور اما للمعاني فهي
اما الحس المشترك المتلقي بينانية بنطاسيا الى ارواح النفس فحفرة مرتبة معدة للتجويف
الاول من القوابل فيه الثلاثة التي هي الدماغ تقبل جميع الصور المنطبعة في الحواس الظاهرة بالتأدي
اليه من طرق الحواس فتحفظ من غير ان يشغل فيه فارغ خمسة ويدل على وجوده وجوه الاول ما ذكره المصنف بقوله
لانا نشاهد القطرة النازلة بسرعة خطا مستقيما والنقطة النارية بسرعة خطا مستديرا
وليس رسمها اي خطا المستقيم والمستدير في البصر اذا بصر لا يرسم فيه الا المتألم الوهمي
القطرة والنقطة فاذا رسمها ان يكون قوة اخرى غير البصر تحفظ فيها الارتسامات

انما يحدث في الحواس لنهايات المحيطة بالجليد المحسوس فيه وبقاء النهايات حالها بعد خروج الجليد
عنها تبقى حالة النهايات بالحدة الاولى لان ذوات الحدود لا تتغير وانما يلزم لكل ما نشاهده
كان وقتية او ليس تعلق المشاهدة بارتفاع الوجود كالمكنة والحركة من حيث هي تتعلق بالمحسوس
معلوم فيجوز ان يكون كل واحد من المشتركات المتساوية مشاهدا فانه المختص به لانه آن المشترك
الاولي والعلة الدماغ ان يطلق ان المجموع مشاهد فقط واما النهاية فموقوفة مرتبة في مؤخر
التجويف الاول من الدماغ يحيط بمؤخر مقدم التجويف الاوسط وهو آلة للحس
المشترك لجميع المشاهدة اخيرا فانه مقدم القبول بالوجود يحفظ جميع صور المحسوسات
وتبقى بعد الغيبة عن الحواس الخمسة والحس المشترك وهو خزانة الحس المشترك لبقاء الصور
المحسوسة فيها بعد غيبة الحواس فعلت خزانة الحس المشترك مع ان مدركات جميع الحواس الظاهرة
تختزن في الحواس الظاهرة لانه لا شيء يسبب لاختزان الخيال في الحواس جديد من خارج
فصورت خزانة القوة الحافظة فانا اذا شاهدنا صورة الشيء او الغير
ثم ذهلنا عنها ثم شاهدنا ثانية اخرى علمنا بانا قد شاهدنا هاتين الصورتين
محفوظة لان هذا الحكم كالوصاية منه فانا احتيج الى الحفظ لكل ما يختل نظام العالم ولو لم تبق الصور
بانها نفسها لما هو المتبادر لكان ولا ونفسنا المعاملات وغيرها والدليل على مغايرة القوة الحافظ
وجبان احدها ان قوة التبدل غير قوة الحفظ فرب قابل للمنقش كالماء لم يحفظ لوجود طبيعة فيه هي
شرط وقوع التبدل وعدم اليبس الذي هو شرط الحفظ فثانيها ان اصحاب الصور والذهول اشياء غير
الاخر والتي يوجب تغاير القوتين ليكون احدهما حاصلا للصورة والاخر للصور في شيء واحد دون
الاخر والقياس عند الحاضر على الغائب ولدلالة عهد مثل هذا بان حفظ الصور شرط لقبول الصور
بنفسها حتى الحفظ والعراقة قوة واحدة سميتها بالخيال وبان الحس المشترك مبدأ الادراكات المختلفة
هو ازاح الاحساسات وبان الحس قبل الصور المختلفة وتصرف البدن بوجه التدبير فيها لكم

الواحد لا يكون مبدأ الامرين واجاب المحقق الطوسي عما ذكره اولا بانه لم يدل على ما ظنه بل انما هو قياس
من الشكل الثاني نتيجته حكم حزئي عما قضى الحكم الكلي بان ما يقبل شكلا فيحفظ فان ذلك يدل
على مغايرة القوتين وكون المنقش الخيال لان اجتماع القوة لحفظ لا يدل على وحدة مصدرهما الجواز
ان تكون القوتين كالارضاع افتراقهما بتعدد يدل على خارج المصدرين وحاصل كلامه قبل
ان كون حفظ الخيال مشروطا بالتبدل لا يستلزم جعله يكون القابل ايضا هو الحافظ بل هي
ان يكون القابل قوة اخرى مقامة لها كما في الشمع فان حفظ هيئة الارض شكلا مبرقا
بالقبول لكن لا يلزم ان يكون القابل حاملا فيها بل هو شيء بل من قوة اخرى لها فانه يلزم اتحاد مبدأ
القبول والحفظ وليس كذلك فيما بعضهم من ان الخيال لما كان قوة جسمانية فيجوز ان يكون قبول
لاجل المادة وحفظ لنفسه لا لان قبول الشكل بادئا يحفظ بصورته فلا يرد عليه ان هذا الجواب
يدفع اصل الاستدلال لجواز ان لا يكون هيهنا قوة واحدة كالحس المشترك لها القبول اولا وحفظ
ثانيا فان المقصود من الاستدلال اثبات تعدد مبدأ القبول والحفظ من جهة افتراقها لا الامكان
فتحقق القبول بعدم حفظ كالماء والهواء وبالعكس كالاذاعي فلقدم البطء المقدر لا
يدرك الانسان صورة فاذا المدرك صورة تحضر القوة ان كان قابلا فحافظا علم جزما ان قوة الادراك
غير قوة الحفظ على المنقش الحق ان الحافظ قد يعرض عنه الخيال كان المعاد
بالفصل الاول شيئا واحدا تم يكن جسدان او كانت جميع الصفات مختلفة فالمعاد
عين الحس المشترك هما استثبات القوة المادة ثم يصير مستثبتا للادراك
والادراك حاصل طبع فيها بتعدان وذلك الانسان قد يتصور الصور وذلك كالابصار فانه فعل ادراك
الغير ثم انه يصور كما للمصورين لكون التصور مشكلا على ادراك فانه يكفي فيها تكفي وجود الصور
عنها اقول ما نقله ان مدرك الصورة المحسوسة امر مجرد لا يقبل الا صورة معينة لا يصادر
على الشيء ولا يكون الا امرا معينا فكيف يكون الحس المشترك مبدأ لامر واحد اولا ولامر مركبة

كتابخانه مجيد فهودز
اهدائي
بكتابخانه مجلس شورايملي

بالمذكرة بما يتضبط العلوم والصناعات ويتسهل بها الوصول الى المطلوب باستعراضها في الحافظة تال
الثالث فان قيل كيف استحال الوهم في القصر المذكور مع انه ليس مدركا بالحواس قلنا الوهم
الباطنة كالمدارك بالمشاركة فيدرك بالعارض ما تدرك به الاخرى اقول انه جعل هذا الاشكال له
بهذا الوجه أيضا في الحواشي ان الاشكال انما هو في استعمال المعقولات بإعانة المتخيلات وقوى
والجيب
والجواب عنه بما ذكره في بعض حواشيه ان ادراكنا للقياسات المعقولات اقوى منه بمراجعة
وان امكن ذلك ادراك العاد الاشكال انما تصور ان تعانه الا بمجامعة بعض القوة الوهمية لتركيبه بالصور
مدركا لها حتى يتسنى ان تصير القوة الحسية آلة للقوة العقلية في تركيب المعقولات وتحصيل الامور
ان اليد قد تصير آلة للنجار مع انها غير مدركة لها وكما ان هذه القوة في حضرة للنفس الناطقة
وفي معنى استخدام الباء التبعيض الكوفي ان النفس تقدر بعض فاعلية ما لكن على بعض اخر محذوف
ذو الدلالة عليه ما يجوز ان يكون احد جزئي ما تعقله الانسان من هذه القوى الادراكية حاملا خاصا من
نوعه جسما لطيفا حاملا لطبائعه المختلفة المتضادة بعضها في بعض كالماء المتشابه من كل جانبه
محمدة وفي الحيوان الروح البخاري وهو الجسم الذي تحمله الحركة من الكبد الذي هو منبع الدم
يتدفع على عروقه الضاربة لما فيها بسبب منها الى جميع اعضاء البدن على ما مر في فوائد القلب من
كتاب التشريح فانه يسمى منها الى الدماغ على ما مر في فوائد الدماغ من كتاب التشريح
يفيض الروح النفساني والطبيعي
ايضا الى الاعضاء المذكورة فمنها الى جميع البدن يسمى روحا نفسانيا وما يصل منه
الى الكبد يسمى روحا طبيعيا وما ورد الى منبع هو بداء القوى النباتية منها يسمى روحا
طبيعيا فالروح المطلق هو الكيف الذي كان ابوها غير متحيز منه بداء الروح كما كثيرا ما يفتقر
الباء الى التنوين والتلطيف فاكان بلدا رطبا لا يشتعل سريعا ما تنظم الافعال المختلفة من الحركات
والانفعالات المذكورة وظائف بظهر ما زعمه افضل الاطباء جالينوس ومن وجوه الدلالة
النفس الناطقة ان حدث حيوة هذا الروح من النفس الحيوانية المذكورة ذات القوى كما هو مجسم
للجسم بما هو جسم حيث فيه حيوة غير انية فاصبحت الروح الحيواني ما هو بمنزلة
بعضهم

القريب لطبيعة البدن فلا يوضع في بيض اليرمن سلطان نور صحي وان فرضت واضعا لتدبير الرابعة في
مجاري الاعصاب والعروق كيف يورث الفلج والصرع والسكتة والذي مستطرد لكن يجب ان يعلم ان في
مقدم الدماغ آلة بها يجمع ويميز ويركب ويحفظ ويتذكر ويتخيل ويتوهم ويتعقل ويتذكر ويتأمل
ما يتخيل ويتوهم ويتعقل ويتذكر ويتأمل ويتصرف في الكل بالاستخدام ويسمى بالقوة النفسانية
وفي مؤخره آلة بها يحفظ ما يدركه القوة النفسانية ويسمى بالقوة الحافظة والذاكرة
وفي وسطه آلة بها يتخيل ويتصور ما يدركه القوة النفسانية ويسمى بالقوة المتخيلة والمصورة
وكل واحدة من هذه القوى الثلاث مخصوصة بمقدم الدماغ ومؤخره ووسطه على ما ذكره جالينوس
وهو الحق الذي لا محيد عنه وان كان في كل واحد من هذه القوى الادراكية حامل خاص من نوعه
مخصوص بمقدم الدماغ ومؤخره ووسطه على ما ذكره جالينوس وهو الحق الذي لا محيد عنه وان كان في كل واحد من هذه القوى الادراكية حامل خاص من نوعه
مخصوص بمقدم الدماغ ومؤخره ووسطه على ما ذكره جالينوس وهو الحق الذي لا محيد عنه
الحافظة
وقد ظهر بما ذكرنا ان الحافظة والذاكرة متغايرتان بالذات وان كانتا في مكان واحد
وان الحافظة هي القوة التي تحفظ ما يدركه القوة النفسانية من المعاني الجزئية
وتخزنها وتذخرها لوقت الحاجة اليها والذاكرة هي القوة التي تطلب ما غاب عنها
من المعاني الجزئية المحفوظة عندها بالاستعانة بالقوة المتخيلة والمفكرة
وتحضرها عند القوة النفسانية وان الحافظة هي الخزانة للمعاني الجزئية
والذاكرة هي الخازن لها وان الحافظة قوة سلبية والذاكرة قوة فعالة
وان الحافظة لا تحتاج في فعلها الى قوة اخرى والذاكرة تحتاج في فعلها الى قوة اخرى
وان الحافظة لا تحتاج في فعلها الى زمان والذاكرة تحتاج في فعلها الى زمان
وان الحافظة لا تحتاج في فعلها الى روية والذاكرة تحتاج في فعلها الى روية
وان الحافظة لا تحتاج في فعلها الى قياس والذاكرة تحتاج في فعلها الى قياس
وان الحافظة لا تحتاج في فعلها الى مقدمات والذاكرة تحتاج في فعلها الى مقدمات
وان الحافظة لا تحتاج في فعلها الى مادة والذاكرة تحتاج في فعلها الى مادة
وان الحافظة لا تحتاج في فعلها الى آلة والذاكرة تحتاج في فعلها الى آلة
وان الحافظة لا تحتاج في فعلها الى مدة والذاكرة تحتاج في فعلها الى مدة
وان الحافظة لا تحتاج في فعلها الى حركة والذاكرة تحتاج في فعلها الى حركة
وان الحافظة لا تحتاج في فعلها الى تغير والذاكرة تحتاج في فعلها الى تغير
وان الحافظة لا تحتاج في فعلها الى انفعال والذاكرة تحتاج في فعلها الى انفعال
وان الحافظة لا تحتاج في فعلها الى استحالة والذاكرة تحتاج في فعلها الى استحالة
وان الحافظة لا تحتاج في فعلها الى كيف والذاكرة تحتاج في فعلها الى كيف
وان الحافظة لا تحتاج في فعلها الى كم والذاكرة تحتاج في فعلها الى كم
وان الحافظة لا تحتاج في فعلها الى وضع والذاكرة تحتاج في فعلها الى وضع
وان الحافظة لا تحتاج في فعلها الى اين والذاكرة تحتاج في فعلها الى اين
وان الحافظة لا تحتاج في فعلها الى متى والذاكرة تحتاج في فعلها الى متى
وان الحافظة لا تحتاج في فعلها الى ان يكون له فعل والذاكرة تحتاج في فعلها الى ان يكون له فعل
وان الحافظة لا تحتاج في فعلها الى ان يكون له انفعال والذاكرة تحتاج في فعلها الى ان يكون له انفعال
وان الحافظة لا تحتاج في فعلها الى ان يكون له استحالة والذاكرة تحتاج في فعلها الى ان يكون له استحالة
وان الحافظة لا تحتاج في فعلها الى ان يكون له كيف والذاكرة تحتاج في فعلها الى ان يكون له كيف
وان الحافظة لا تحتاج في فعلها الى ان يكون له كم والذاكرة تحتاج في فعلها الى ان يكون له كم
وان الحافظة لا تحتاج في فعلها الى ان يكون له وضع والذاكرة تحتاج في فعلها الى ان يكون له وضع
وان الحافظة لا تحتاج في فعلها الى ان يكون له اين والذاكرة تحتاج في فعلها الى ان يكون له اين
وان الحافظة لا تحتاج في فعلها الى ان يكون له متى والذاكرة تحتاج في فعلها الى ان يكون له متى
وان الحافظة لا تحتاج في فعلها الى ان يكون له فعل والذاكرة تحتاج في فعلها الى ان يكون له فعل
وان الحافظة لا تحتاج في فعلها الى ان يكون له انفعال والذاكرة تحتاج في فعلها الى ان يكون له انفعال
وان الحافظة لا تحتاج في فعلها الى ان يكون له استحالة والذاكرة تحتاج في فعلها الى ان يكون له استحالة
وان الحافظة لا تحتاج في فعلها الى ان يكون له كيف والذاكرة تحتاج في فعلها الى ان يكون له كيف
وان الحافظة لا تحتاج في فعلها الى ان يكون له كم والذاكرة تحتاج في فعلها الى ان يكون له كم
وان الحافظة لا تحتاج في فعلها الى ان يكون له وضع والذاكرة تحتاج في فعلها الى ان يكون له وضع
وان الحافظة لا تحتاج في فعلها الى ان يكون له اين والذاكرة تحتاج في فعلها الى ان يكون له اين
وان الحافظة لا تحتاج في فعلها الى ان يكون له متى والذاكرة تحتاج في فعلها الى ان يكون له متى
وان الحافظة لا تحتاج في فعلها الى ان يكون له فعل والذاكرة تحتاج في فعلها الى ان يكون له فعل
وان الحافظة لا تحتاج في فعلها الى ان يكون له انفعال والذاكرة تحتاج في فعلها الى ان يكون له انفعال
وان الحافظة لا تحتاج في فعلها الى ان يكون له استحالة والذاكرة تحتاج في فعلها الى ان يكون له استحالة
وان الحافظة لا تحتاج في فعلها الى ان يكون له كيف والذاكرة تحتاج في فعلها الى ان يكون له كيف
وان الحافظة لا تحتاج في فعلها الى ان يكون له كم والذاكرة تحتاج في فعلها الى ان يكون له كم
وان الحافظة لا تحتاج في فعلها الى ان يكون له وضع والذاكرة تحتاج في فعلها الى ان يكون له وضع
وان الحافظة لا تحتاج في فعلها الى ان يكون له اين والذاكرة تحتاج في فعلها الى ان يكون له اين
وان الحافظة لا تحتاج في فعلها الى ان يكون له متى والذاكرة تحتاج في فعلها الى ان يكون له متى

الذي

نرجع انتهاءها الى المتصلين فلا يخ اما ان يكون كل واحد منهما من الاخر شيء كون ذلك التصرف معقولا
لا كان كل واحد منهما بانفراده معقولا بالاصالة وذلك باطل وجب ان يكون معينة غالبة لجهة الكلية
مباينة الشيء للشيء وطالما لم يكن احتياج احدهما الى الاخر اولى من عكسه فلا يكون المتكلم بالجزء الواحد
للكلي اصلا فاذا بطل كون التصرف المعقولة ماخوذ مع عارض غريب عن ذاتها وهو ان ناخذها مجردة
عن الوجود الخارجية عما ذكرنا من الخلط فاذا كان كذلك فاذا خرج من ذلك التصرف معقولا
فيكون الجزء الاخير عارضا غريبا فيلزم ان يكون المتصل الكلي مركبا من جزء
اللازمة قلنا نفتقر الى الملاك والمدرك الخاصة فمتى كانت بسيطة يلزم انتفاءها وان كانت مركبة فاما
ان تعقل ببساطة الخاصية اخرى وجد الكلام فيها فاما ان نذهب بسلسلة المعقولات الى غير النهاية
وهو محال او تنتهي الى خاصية بديهية بسيطة او معقولة ببساطة فيلزم انتفاءها بانتفاء المحل
ومعقولية المشكوك ان المنقطة من غير قابل للقسمة وكذا الاضافة غير قابلة للقسمة في الحالين
فالمنقسم فان المنقطة حالة في الخط والنقطة في الدائرة فاذا كان كذلك فالوحدة والوجود ايضا
فيكون صفات للجسم فيلزم انتفاء الجسم بانتفاء موضوعاتها اما الجواب عن المنقطة فلانا
واشار الى الفرق بين طرفي الشيء الى المنقسم من حيث انه باطل فيلزم الانتفاء من تلك الجهة
بين حلول في المنقسم لا من حيث ذات المنقسم بل من جهة اخرى فلا يلزم ان المنقسم
سواء كان ذات العرض لا يلزم من ينقسم بجميع الاعتبارات فاذا حل في المنقسم شيء لا من حيث ذاته
اكون منقسما فلا يلزم من انتفاء انقسام المحل الحال فيه فان النقطة لا ينقسم بانقسام لا قائما
من حيث انه خط بل من حيث انه هو هو وكذا حال الشيخ في انقسام الجسم بالمقاسمات في السطح
والخط الحادث في الجهات لا يحل الجسم من حيث هو جسم بل من حيث وجد جسم اخر على وضع ما منه
فلا ينقسم بانقسام تلك المحال فالحاصل العقلية فاذا حاصل ذهب المتكلمين من حيث هو وامّا
الجواب عن الوحدة الجسمانية والوجود فلان ذكر الشيخ الرئيس في بعض رسائله البهمنيار من ان هذه الحالتين

ليست من المعقولات الجزئية المجتمعة بالامكان الوجود الخارجي وكذا الوحدة المادية ما فهمتم بانتفاء الجسم
والوجود المطلقة الوحدة المطلقة فما يكون الا بانتفاء الكل وهو شاذ المعنى الذي يشاء المعنى الجنسي فلا يعد
ان قال ان الوحدة في الموضوعات الجسمية ترجع الى الاتصال وكلاهما باطل لا بالاتصال لا يبقى متصلا
اثنينية مشتركة في انها واحد فيكون واحدا ثنينية وقتية وضعية مقدارية وامّا المحافاتي في
العشر العقلية فانها هي من حيث هي معقولة ما يتبع عليها فهمتم بانتفاء كلها واعلم ان بالدين
نجد النفوس كثيرة من ادراك المطلع على ما ذكرت الشيخ الرئيس ابو علي سينا في كتاب النجاة بالدين ليتقاضا عطف الله
احدهما للشيخ الرئيس رسالة معقدة بنيف وسبعين مسالة باسم العشر كلها وانتقاما يبتنى على معقولية النفس لذلك
وقد شاع الربط المعلم الاول بعقل الكل راجع في نفسه وجد حتى في هذا كلام مرغ غاية المتانة بطلبة وجه
في الاستفادة لا رجع من كتبنا وامّا الاقتباس المطالعة نجد النفس فيها كثيرا من صحاح الامهات
الادلة فكيفية قد تعالى وتقدس فيها من رسخ قدمه في علومه وفي حق عيسى كلمة التي بها
الخير والخواتم هذه الاشارة بينة على غير ما ظهر لكم فيها من الملابس الحسية وامّا الآيات
فقد تعالى في انا الذكر الذي وهذا اشارة الى تجرد النفس عن علائق الجواد وقال الذي فهمتم من عرف نفسه
فقد عرف ربه قال الذي اعرفكم بربه قال من رآني فقد رأى الحق فلم لا يكون بينه تعالى
وبين النفوس من المناسبة عالم يكن بينها من الاحاطة ما غاظهم رجع فقار بتجرد النفس لذلك
المناسبة هو كما ذاجهم اغيرة الله تعالى قد تقدم بتجربة تام هذه المناسبة والمضاهاة ذكرناه مجتمع
لتي به وتعلقنا به ان الله خلق آدم على صورة الرحمن وعند اربعة ما خلق الله شيئا اشبه بالله من
والملائكة الصورة على الذات المعنوية امّا جبته باعتبار كون تلك الذات مقابلا وعاقلا ومعقولا انحل
متباينا من شوب العقة فان كان الملائكة لفظ الصورة على اخر المضرة والوجود البحت ما ينفاه الطباع
العاصية اذا فهموا من الصورة الهيولى المحتملات ولم يدروا ان الله تعالى صور الوجود بخرق الحاجة
بالفظ الصورة لا يطلق الا على ذي صورة الوجود كلها تنظر حكيم المتواه ✣ عقد عقلي بتجاذب

تهذيب الباطن عن الملكات الرديئة
وهو المترجم بالرياضات الشرعية
ونظم الجاهدات للنفس الناطقة
وفيها
وهو ممنوع متصل بعالم الغيب
حتى يتصل بعالم الغيب
ومنها

من دون تعلقه بالمادة فلا كانت الصفة ذاتا حاجة فيما لكانت كذلك خاصا من مادة وصورة على ما
بينين من مباحث العيون مع انها بسيطة ففي لا يكون الاداء موجودة ثم لا يكون الفعل موجودة فيكون
ظاهرة لا نزيد زيد ابجاد الكل والمقصود هو المطلب فتكون حادثة مع الاباء مذوق في الجنة بمنتبة
على ذلك النتائج كالاوضح فيما ذكر النتائج بعينها لا يتوقف على حدوث المتصف فلا يلزم العدد تال
العلامة الدواني في شرح العياطا انا نجد بسليم اتحاد هذا النوع فتختار تعددها بالذي على ومنع ان نسبة
الخارج الى الجميع سواء بل الفعل الكل من تلك الفعل بالذات بالذات يوجب هذا من حاله فان ذات العلة
محتسبة للعلول من غير احتياج الى المتصف بصفة جاية وانا لتسلسل فيه على ان تحقق العقل الفاعل
على ما ذكره شارح حكمة العين اقول نفرظ اما اولا فلانه ينافي ما مر العقل بعد تسليم الفيوضة نا هي
مبادية التي هي العقل الفعالة اه مع تحقق تاثيرها كما هو مذهب الحكماء واما ثانيا فلان قولك بالتسلسل الى ما لا
التسلسل الممتنع وهو الذي تكون العلل الموجبة طرفه بمنع وان اريد التسلسل في العلة والتاثير فلا نسلم
ممنوع واعلم ان التبع الوجودي كثرة الجهات والاعتبارات كالامر الواحد نوعي واحد فانا نختلف اجلا اخرى
وانه اذا لم يكن معه الواحد بما القوة القابلة لتاثير العلل ومعنى المادة لم يتعين اثنان يكون موجودا على
ان يوجد شخصا واحدا وحاصل كلام ارباب مناط الكثرة الخفية هو المتعلق بالمادة فلا يكون متعلقا بالذات
كما لا يخفى قبل البدن فيمنع ان يكون متعددا وما يعطيه بعض الاكابر انه اريد بالمادة القابلية العيون الجسمانية
فلان ثم ان طالبوا منع متكثرة الافراد لكون انواعا مرتبطا المختلفة كثيرة فيقبل القوة والقابلية كثيرة من حيث هي حالة
قوة الوجدات كالعلوم والكيفيات النفسانية وان اريد بها الموضوع للجسمانيات وغيرها فيجاب انه لا نسلم
لكن لا يلزم منه عدم تقدم النفس لجواز كونها قابلية متكثرة امورا مجردة متخصصة بتلك المحال اقول
وامة منع الامام عليه بان علة تكثر الاشياء انما تكون لو كانت تكثرها لها المتكثرة انما تكون تكثرها
المحال الاخر وتسلسل اجاب عنه المحقق الطوسي بان الشيء الذي لا يكون لقابلة قابل للتكثير يحتاج في تكثيره الى
تغير يقبل التكثير لقابلة وهو المادة واما الذي يقبل التكثر لذاته فهو المادة فلا يحتاج القابل لذاته الى

الى فاعل لكثرة فقط وارد عليه بعض الفضلاء بقي لو سلمت ضبابا فيه لانه اذا جاز نوع من الانواع
بحيث المادة قبل التكثير لذاته فلا لا يجوز غيرها كيف والعيون كلية وهان كان نوع متكثر الافراد
يحتاج المحل يقبل بتخصصه على تقدير تخصيص الدعوى بغير المادة نيتقض خلاصة الدليل بالمادة
واجيب عن ذلك بان مواد الاجسام متغايرة بالنوع وتخصص كل نوع متقض نوعه ونوعه نوعه
واما تعدد الاشخاص الصنعية فالعوارض المختلفة التي تكون عليها الواحدة كالمتصل الواحد
على الماء يقسم بعضه حمرة وبالبعض الاخر سواد والتخصص جهة كالسرير المانا تم لو كانت المتكثرات
الا وحدة بالمادة تخصصات صنع بل العوارض تخصص واحدا قابلا بانت تعلم ان هذا الوجه لا يدفع
الا عترا من كلام المحقق بل هو جواب اخر عن ايراد الامام اقول فيه بحث اما اولا فلان كلام
فلان خلاصة الدليل ان الواحد النوعي تعينه اما بجهتيه او لازمها او عوارضها المفارقة وعلى
الاولين فيلزم الاحتياج فرد واحد من الثاني يحتاج الى مادة حاملة لامكان تعدد تلك المادة
وعلى الثاني فلان تلك الجهات ليست بمقارنة لتلك المادة وتلك المادة ليست بعلة لذلك التخصص المتحصل بالعلل
العرضية واحد بحصل بعد ولا يخفى ان هذا الجواب لا يتم على ما اخذ المحقق الحلي فيكون يكون تعلق ذلك التخصص
اصالة لمادة وتبعا لصورة بحيث لو فرضت مجردة عن المادة لكان لها تخصص بالعرض وهو غير معقول
سواء كان ذلك الشيء مادة او غيرها وما اعتذر عنه بعضهم من ان قبول المادة التكثر لما تقابلها
فانما لكانت ذواتها متعددة لا واحدة لكثرة بعضها كانت تصير كثيرة بعضها كانت واحدة وهو تعلق
حالة بحث العيون فتذكر ان المجرد الخارج عن الوجود الخفي من الوجود الخفي وما يلزم العيون الناهية القائل
الامتناع ولا شخاص الصنعية لا بالقياس الى منضوخان ابطال الشيخ بالقياس الى منضوخان ابطال
يكون توجيه الكلام الامام ان مقصوده ايراد القضية القاعدة المذكورة فلا يرد الشيخ بعد ما ثبت

لجواز التكثرة من دون ان يكون لها عيون اخراج الاصول العيون او بان مادة التكثر لذاتها
منتقلا الكلام الى الكثرة فلا يلزم التسلسل فيه الذي لا يرجعون غير مرجعا نا الا ترى انه اذا كان
الانواع كثرة لذاتها لزم الانواع كما هو المشهور فظاهر عدم ورود النقض بها الا ترى ان لم يكن متخالفة الانواع
فالجميع انواع واحد فلا يرد النقض فيه وانا مستعدة متغرل تقضيها بفعلها على العقل الفعالة
وانما عدة المذكور انما هو فيما اذا كان الفاعل واحدا وما الثاني فلان الكلام في تكثر الاشياء
المتأخرة وذلك ان كان مستلزما لتكثر المواد لكن لا يلزم من ذلك ان يكون تلك المواد متأخرة حتى يلزم
التسلسل بل يكون متعلقة بها كان المخالف فوقها واحدا وما استعدادا فانا نلا نسلم
ذلك انما نقول من وجه الاول انا قولك اذا جاز نوع من الانواع ان قياس سائر الانواع
عليه قبول المادة غير صحيح لما علمت سابقا ان المادة حقيقتها القبول لا نفعالها عن الجميع فتفعلها
فاي نوع كان يجب ان يكون قابلا للانفعالات والتحولات علمت انها انما تحل في غيرها
ما تعدد عند عن حيث لا انفعال ولا تحول وهو التعدد والوحدة والثاني قولك الدعوى كلية
تمنع قولك لعل تقرير تخصيص الدعوى بغير المادة ينقض خلاصة الدليل بالمادة اذا الجنس العيون
ان التخصيص الدعوى بغير المادة لا يكون قابلا للتكثر بذاته كما ينادي عليه كلامه ولتحقق الفارق
لا ينتقض الدليل بالمادة الثالثة قولك المتخصص من الماء واحدا فلا نم ان معروض السواد
من الماء عين معروض الحركة منه ولعل ان الصور نفسه كما نص قولك الحكماء فلا نم ان يحتاج
المادة ان القابلية منه بعضه لا النفس لا نسلم على مذهب بسطوا ما على مذهب نحاة مجردة
عن المادة ثم اجابوا عن ان تتخصص على ما هو المشهور اباح المادة فهنا ثم من الجواب المتقدم بان المادة
للنفس في هذا المقام انت تعلم ان مستعد الشيء الذي لا يكون الا فيما اذا كان ذا مادة نا بعد ما عنه
نا الاطلاق قال ان المادة انما تستعد لما تستعد لما تخاص صورة مدبرة لم تتصرف فيها وامر صورة فما
بعد النفسه موجب شيء كذلك فوجب على مقتضى جوده الفاضل ان يكون مبدأ لها

الانسية وانا نا على البشرية وعلى هذا الا يمكن الا ان يكون فانا معدة للكمالات موجودة ذاتا
فالمادة قد فاضت عليها حقيقتها النفس من حيث ان البدن استعدادها لها من حيث عدمها فكما انها استعداد
فالبدن يستدعي استعداده الخاص لها وجود الجسد الفلاني فاذا وجد هذا الجسد فاذا كان الشيخ الرئيس
قد يكون جوهرا بسيطا باعتبارين كما مر كذلك يكون امر واحد جوهرا ومادة باعتبارين فالنفس الانسانية
مجردة ذاتا مادية فعلا من حيث الحقيقة النفسية وجوهرها جوهر بسيط مجرد مستعد البدن متقدمة به
واما من حيث الذات والكثرة الحقيقية فتشترك وجوهرها جوهر بسيط مجرد فلا يشتمها
من تلك الحيثية استعداد البدن ولا يلزم الامتزاج وجوهرها جوهر بسيط مجرد فلا يشتمها شيء من مثل البسائط
الا بالعرض فهذا ما ذكرته وفي ذلك كله ما ارد على تلك القاعدة فانظر اليه بعين الانصاف
وجه لا يخفى من غرضه يكون تاما فيما نقلناه عن افلاطون فان الفيض بالقصد اليه بوجه لطيف لكن
هذا اخر شرحنا للعلم الطبيعي المشترح بعون المتعال والنفي متعينين براهينه والعدل في تفصيل النفس
والعقد مصلين على النبي وآله واصحابه مستغفرين عن
التقاصير الانسانية ما عاصي الميلانية

تمت الطبيعيات بعون الله وجوده

ماهية ما واحوا
وظاهر ايضا

القسم الثالث في الالهيات

بالمعنى الاعم الشتمل على مباحث الموجود المطلق وتوضيح الاقسام الثلاثة الشيخ
كالانتقاء قيد صفة بها واحدا وكثيرة بانه كلما وجد ذلك وجد تلك والفعالة والقوة قد يوصف بها شيء
شيئا واحدا وكثيرا وقد يوصف بها شيء آخر كذلك وبانه يجاب فيما ذكر انه لا يكون ان يوصف
بالوجود واحدا وسطه هذه التعريفات الا من جهة انه ذو كم ولا يوصف بالوجود واحدا الا من جهة انه ذو
مادة تابعة للانفعالات الى التغيرات كحركة لا يحتاج ان يكون واحدا كثيرا الا ان يصير واحدا وكثيرا بالقوة

ة الحكماء فالحق ان الصورة الانسانية مثلا هي الحاصلة في الذهن القائمة بالنفس اذا اخذت من حيث
قيامها بالنفس كانت عرضا كسائر الكيفيات النفسانية موجودا خارجيا والا جزئيا بالذات
اخذت معراة عن التخصصات العارضة بسبب حلولها في نفس شخصية كانت ماهية جوهرية اضافية
موجودة في الاذهان والعقار اشتراكا كثيرة ليس هيهنا موضع بيانها وحالها سواء اراد
ذلك فليراجع الحاشية السابعة واما ان كل ما يتعين بتخصصات ما هي العوارض الكائنة
للطبيعة الكلية بسبب الوجود الخارجي مثل الاين ووضع وغيرهما وكذلك العوارض المتخصصة هي الامور
الزائدة على الطبيعة الكلية لا محالة لان كل كلي فان نفس تصور غير مانع من وقوع الشركة
فيه والتخصص من حيث هو تخصص غير مانع من الشركة فالتخصص بمعنى ما به التخصيص زائد على الطبيعة
الكلية اذ لو لم يكن زائدا عليها لكان الامر كذلك اي التخصص بالمعنى المذكور قد يكون نفس ذات الشخص
وخصوصيته كتخصص ذات الواجب الذي هو عين وجوده الصادق عليه مفهوم الوجود المطلق عليه وقد يكون زائدا
على خصوصيته وذلك اما بان يكون لازما لها فيكون نوعا من تخصص ذاته وفرده كتخصص العقل المفارق
اياه بكون عارضا لها كتخصص افراد الانسان بالعوارض اللاحقة المفارقة من الكم والكيف والوضع
واللحق وان سلك الى تخصص الشيء بمعنى كونه متنع الشركة فيه بحيث لا يحصل الطبيعة
الا بخصوصه وجوده الخاص كما ذهب اليه الاشراقيون فان ما يحصل به التخصص بهذا المعنى يكون نفس ذاته
بحيث يمتنع من تصور ذاته ذلك وما هذا الا الوجود الخاص الذي هو حقيقة الشيء في نفسه
سواء كان عينا للشيء او زائدا عليه لان مفاد قاعدة فاقد الشيء لا يعطيه ان ما لم يوجد الخاص الشيء في العقل
لا يمكن ان يجرد عنه ذلك الخاص فيصدر عنه الشيء والحاصل غير الحاصل اذ الاول هو الشيء
بالفعل والثاني هو الشيء بالقوة وهذا الذي ذكرناه في نفسه حق لا ريب فيه ولكن لم يكن له مدار
لاجل ما جر الى شبهة زايدة وهي ان التخصص في نفسه لا يعقل كون التميز به سبب استعداد التشخص فان
النوع المادي لما لم يكن المادة مقتضية للاستعداد بوجه لا يتصور وجود من المبدء الفعال

فاقد من الحكماء ان تخصص الشيء بغير الحصول الاحساسي والمشاهدة الحضورية يكون ايجادا الى ما فاقد
فان لكل وجود خاص لا يكون موجبة بذاته الا بحواس المشاهدة وكذا ما ذهب اليه الشيخ الاشراقي في المطارحات
من ان المائع المشترك كالماء الذي هو وتيرة عنبية متصلة والهوية العينية ليست في الحقيقة الا الوجود
الخاص الشخصي كما هو هنا الشيخ العظيم المقدس قدس الله روحه الزكية فانه ان اراد وجود امر مبهم لا هوية له
الا بالوجود الخاص فهو عند انا نفس الشيء الذي هو غير الوجود وغير العدم واما نفس الهوية
المشتركة او هي مع مادة او عوارض اخر من كم او وضع او غيرهما فهو معترف بان لكل واحد من هذه
الاشياء نفس تقتضي بها الا يمنع الشركة وان مجرد الكميات كالهوية العينية اذا كان خارجا
عن الوجود الخاص الذي هو خصوصية نفس ذاته كالامر المائي الذي هو جسم الشركة وكما انه اختار
بعض المدققين من تحقق كل تخصص بامر تحليلي لم يكن حاصلا الا الوجود فان الوجود لا يتناهى في نفسه
ولا يحتاج ما به يتميز الا ان تخصص الشيء بالفاعل فيما يظهر وجه فان الفاعل يفيد الوجود والوجود
عين التشخص فيفيد الوجود هو عين التشخص وقد ثبت ان كل وجود يتقوم بفاعله وكل تشخص يتقوم
بفاعل ذلك المتشخص لكن كل واحد من اثناء المتخصص الذي هو قيد التشخص لا فاعل له وكذا ما هو مقوم له
بعضه هو ان تخصص الشيء ارتباطه الى الوجود الحقيقي الذي هو مبدء جميع الاشياء لانا قد حققنا
في كتاب الجبران المصنفات الثلاثة ان الجاعل المحض لا جاعل وجود الا لا جاعل تخصصه فانه انضم
بالوجود يرتبط كل شيء الى علته وكذا الى ما هو علة الجميع فاوجدت في الحقيقة ظلال ما ثرة فات
بالعالي والما ما قال بعضهم الحصول في الاين من التخصص بعض تصور يمنع الشركة وليس كذلك بسبب قطعا
ثم المعلوم انا قد لا يمنع المشترك ولا يسبب لانه قد يتفق فلا يمنع الشركة ولا يسبب عارض غريب
فانا نرى الا يمنع الشركة فضلا عن ان يكون سببا للمادة فيجعل على التميز الذي هو شرط التخصص
فان الصور الحالة في التخصص وضع الشركة بحسب الصور حالة فيها بالنوع الكثرة الى فوادح
ما لم تخصص بالمادة الحاملة لافراده بوضع خاص وزمان خاص لا يوجد في ذهن ولا في

ان المادة اية غير كانت التميز فان كثيرا من الصور والهيئات ما يقع تخصصا منه في مادة واحدة
في زمانين وامتيازا هما عن الاخر بالمادة بل في الزمان وكذا القول في ما هو حاصل به بعينه
مرارا التخصص بسبب اجزاء المادة من الوضع والحيز مع اتحادها وانما فان المتصور من التميز الخارج
بين الشيئين لا تاثير له في الطبيعة تخصيصه ولذا حكم حيث راى الوضع مع الزمان مبتدا لامر بقاء
الشخص بان الشخص هو ما من له وضع ما من الاوضاع الجائزة على الشخص في نفسه وجوده والزمان زايد
من الشخص على امر الشخص لا نعرف وجوده كيف يصح منه هذا الحكم فان الشخص المادي كزيد مثلا من حيث
التركة فيه بعد ما عبارة عن تصوره وقد قال على ما علمت ان الشيئين من نوع واحد متباينان احدهما غير
الاخر بالضرورة فان ان الذاتا نفسه ان كان متقدما بالكمال الفلاني فهو جسم واحد متباينان
مع وحدة الحد الجزء منه حيوان والجواب ان التميز بين اجزاء الزمان بنفسه اتفاقا فان المسمى
بالزمان حقيقة مجردة متصرمة وليست له هوية غير اتصاله الا انه ينقضي لا يتجدد ما لم يتم
بانه لم يحصل ولم يكن بالفعل على ما يركن اوليس امتيازا هما عن الاخر مع تشابههما ذاتا بل
في الحقيقة برجع الى مثل ما قيل في حال الفلك فلكان بل اكد لان الاجزاء له سوى كونه متقدما
على ما يركن او متاخرا عنه كان تقدم الاين على المكان بطبعه امتيازا غير ما ليس لاحد الامرين
ان يتبع ذلك ايضا حاصل بامتيازا زايد من الخط عن نصفه ليس بشيء خارج
من نفس هوية المقدارية لانها مع قطع النظر عن الحال الذي هو اتصال متباينان عند العقل
ان التميز على المشاركة النوعية قد يحصل لنفس الحقيقة وما وقع في كلام الشيخ انه ليس شيء من المقولات يتخصص
بذاته الا الوضع فمراده ما ذكرنا من ان وحدة الوضع الا بالزمان واما امتيازا ظرفي وضع واخر
كالمقعد عن القيام فحالهما كالامتيازات عن نقاط متقدار عن متقدار ومن انه ما يحصل بنفس
حقيقته فانما تتخصص بهذا المعنى ايضا قد يكون نفس الذات كالواجب الوجود وقد يكون لوازم الذات
كالتحيز الذي هو عند بعضهم من اللوازم وقد يكون بعارض لاحق خارج الوجود وقد يكون لوازم الماهيات

اذ الكلام في الاعضاء والخط المستقيم لقبول الزيادة فاستقامته ايضا مكان فليس احدهما جزء الآخر
نعم المستدير اذا احاط بالكرة من نقطة فانه واحد اتم واما الاول فهو الصحيح فانه حينئذ
وتذكر حقيقيا وهو المذكر الذي يتم اصلا وح اما ان يكون ذا وضع وهو المنقطة التخطيطية
او غير ذي وضع وهو المفارق كالعقل والنفس والمخلصين وانما شرط كل وجود بغاية الوحدة فيه ان
لم يقبل وجودا ما عن وحدة ما حتى ان العشرة عشرة واحدة وكل ما هو اعين الكثرة فهو اشد وحدة
حيثما ارتفع العدد الى اكثر نسبة الوحدة اليه اقل فانا لا حتى الوحدة اذا حققت وجدنا حقا قاصرا
ما لا يتم اصلا لانه اكم ولانه احد لا بالقوة لا بالفعل لا ينفصل عن وجوده عن جهته وامر الكثير
فهو ما يقابل الواحد او ما ينقسم من حيث ان ينقسم وينقسم بانقسام الواحد وذلك التقابل
من عوارض الكثرة وليس بحدها فان المتعلم التقابل عندك وقد بينا ان الذي يتحصل
الاشتباه لذا انما فهم اقسام التقابل لما اورد هداية لبيان معيته وذكر اقسامه لزوال الكاشتباه
الموجب لتحير المتعلم فقال الاثنان اي المعية عندي لا يعتبر المتناقضان في الصور النوعية من اتباع
العلم الاول اما الممكنة عند غيرهم من شيوعها بين قوي متقابلة كالذكر والانثى لا يحققا اصلا سواء
كان بحسب الوجود الحقيقي او بحسب الحمل والصدق في شيء واحد اي من حيث هو على الاعتبار الاول
والاعتبار الثاني من جهة واحدة هذا لا دخال مثل البرودة والبنوة المطلقين لا اخراج ابوة زيد
وبنوته الموجودتين فيه لانها ليستا متضايفتين بل ان تعقل احديهما الا بالقياس الى تعقل الاخرى
واما المطلقتان فهما متضايفتان بحسب جواز اجتماعهما في ذات واحدة كزيد مثلا وهو المعلل
عليه بحسب المعية بجهة واحدة ليدخل المتضايفتان المطلقتان الموجودتان في ذات واحدة والتعريف انها
وان اجتمعتا في موضوع واحد لكنهما بجهتين مختلفتين ثم ابوته بالقياس الى بنوته بالقياس الى ابيه
وصدقا جميعا مغايرتان ذكره في شرح الملخص وقد وقع في كلام بعضهم ما قاله مراجعة وجه الحصر ان المتناقضين
ان كان احدهما سلبا والآخر ملكة اعتبر السلب والقابل الذي فيه الملكة سواء كان بحسب شخصه
او جنسه كالعمى والبصر في الانسان او نوعه كالعمى والبصر في الفرس او جنسه كالعمى والبصر في
الحيوان بعيد كعمى العنين بالنسبة الى الفرس والعمى والبصر في الحجر فانه لا يقبل الا بالسلب والايجاب لان
احدهما سلب للآخر فانا نعقل كلا منهما بالقياس الى الآخر فتقابلا بالتضايف وقد
تزيد وجلية كعمى الانسان اما موجبة اي على الاول اما ان يكون تعقل كل منهما بالقياس الى الآخر فيهما
متضايفا ولا نعني المتضايفين الا هذا فاذن يكون احدهما وجوديا كالآخر عدميا فاما ان يتعين العدمي
قابلا للوجود فهذا العدم والملكة او لا فهما المتقابلان بالعدم والملكة كالعمى والبصر في الانسان
كما مر او لا يتعين فهما المتقابلان بالايجاب والسلب كالعمى والبصر في الحجر وكل منهما
استغناء الآخر عن ذات الموجود الذي هو طبيعي استغناء يخصه الآخر عنه وهذا التقابل يفرد خاصة
السلب والايجاب والعدم والملكة اذا اعتبر فيها ان يكون العدمي موجودا في موضوع الوجودي وكل الجواب بالفرق
بين التقابل بالذات وبالعرض والتقابل بالاول وبالذات فالمثال الاول للملكة والعدم هو البصر والعمى
كما ان الاستغناء هاهنا مستند الى الاستغناء الملكة كما ذكرنا واما بالعرض احدهما الفقدان
وهو الموجود في غير المتضايفين سواء كان بينهما غاية التباعد كالسواد والبياض او لم يكن كذلك كالحمرة
والصفرة وقد يكون احد الضدين على التعيين لانه للموضوع كالبياض للثلج والسواد للفحم وقد يكون
وح اما ان يتنع خلو المحل عنهما كالصحة والمرض للانسان او يكون كالتحرك والمختفي للفلك وثانيها
المتضايفان وهما موجودان بل موجودية تعقل كل واحد منهما بالنسبة الى الآخر كالابوة والبنوة
ثم احدهما لا تعقل الا مع الاخرى وبالعكس لا يخالف المتضايفين فهم من يكون تقابلا او تناقضا او
اوضح ذلك بجنس لطيف يحيط بما تحته اما التقابل فحصره مطلقا وقيد التضاد لانا نقول مفهوم المتضايفين
انهم مفهوم التقابل ومفهوم التضاد والعارضين لا قائما بهما وهذا الاباء كون موضوع التقابل اعم
منه وموضوع التضاد مباينا له فنفهم كل منهما من حيث هو هو مندرج تحت المضايفين من حيث الصدق

كعمى الخيط عن الكرسي ملاءة وقتية كعمى عن الامة او نوعه كعمى عن المرأة او جنسه كعمى عن الفرس
او جنسه البعيد كعمى عن الشجر فبينها تقابل الملكة والعدم ولا تقابل بالسلب والايجاب لان لم يكن
احدهما سلبا للآخر فانا نعقل كلا منهما بالقياس الى الآخر فتقابلا بالتضايف لا لانا نتصادق وقد
تزيد وجلية كعمى الانسان اما موجبة اي على الاول اما ان يكون تعقل كل منهما بالقياس الى الآخر فيهما
متضايفا ولا نعني المتضايفين الا هذا فاذن يكون احدهما وجوديا كالآخر عدميا فاما ان يتعين العدمي قابلا
للوجود فهذا العدم والملكة او لا فهما المتقابلان بالعدم والملكة كالعمى والبصر في الانسان كما مر او لا
يتعين فهما المتقابلان بالايجاب والسلب كالعمى والبصر في الحجر وكل منهما استغناء الآخر عن ذات الموجود الذي هو طبيعي استغناء يخصه الآخر عنه وهذا التقابل يفرد خاصة
السلب والايجاب والعدم والملكة اذا اعتبر فيها ان يكون العدمي موجودا في موضوع الوجودي وكل الجواب بالفرق
بين التقابل بالذات وبالعرض والتقابل بالاول وبالذات فالمثال الاول للملكة والعدم هو البصر والعمى
كما ان الاستغناء هاهنا مستند الى الاستغناء الملكة كما ذكرنا واما بالعرض احدهما الفقدان
وهو الموجود في غير المتضايفين سواء كان بينهما غاية التباعد كالسواد والبياض او لم يكن كذلك كالحمرة
والصفرة وقد يكون احد الضدين على التعيين لانه للموضوع كالبياض للثلج والسواد للفحم وقد يكون
وح اما ان يتنع خلو المحل عنهما كالصحة والمرض للانسان او يكون كالتحرك والمختفي للفلك وثانيها
المتضايفان وهما موجودان بل موجودية تعقل كل واحد منهما بالنسبة الى الآخر كالابوة والبنوة
ثم احدهما لا تعقل الا مع الاخرى وبالعكس لا يخالف المتضايفين فهم من يكون تقابلا او تناقضا او
اوضح ذلك بجنس لطيف يحيط بما تحته اما التقابل فحصره مطلقا وقيد التضاد لانا نقول مفهوم المتضايفين
انهم مفهوم التقابل ومفهوم التضاد والعارضين لا قائما بهما وهذا الاباء كون موضوع التقابل اعم
منه وموضوع التضاد مباينا له فنفهم كل منهما من حيث هو هو مندرج تحت المضايفين من حيث الصدق

فيه تنبيه الوجودي

على الافراد معروض التقابل اعم منه ومعروض التضاد مباين له فلا منافاة وثالثها التقابل
بالعدم والملكة وهما اما ان يكون احدهما وجوديا كالآخر عدميا اي عدما لذلك الوجود في محله
كالعجز بحضرة القدماء غير الاعمى او بحسب الجنس القريب او البعيد كالعمى والبصر فانهما يتواردان
قابل لذلك الوجود كالبصر في الحجر بحسب الجنس البعيد وهو ان ما ذكر في تعريف التضاد وتغيير الملكة
في العدم والذي ورده الفلاسفة على الميزان وما في الواو الصيات فقد عبر عنه بالطاهر فيه اعم
وهو في المتضادين كما في غاية التباعد وفي الملكة والعدم ان يكون العدم بحسب الوجود من شخص
ان يكون ذلك الوقت كعدم البصر عن الحجر دون عدمه عن الانسان وكل منهما بالمعنى الاول
اعم منه بالمعنى الثاني وعلى الطريق الذي يلزم فيه انحصار التقابل فلا قسم الاربعة من تقابل الاثنين
والمرودة وتقابل المتضايفين وهو العقد الذي يلزم فيه انحصار التقابل فلا قسم الاربعة من تقابل الاثنين
والمرودة وتقابل المتضايفين وهو العقد الذي يلزم فيه انحصار التقابل فلا قسم الاربعة من تقابل الاثنين
النسبة الى اخص بعد اعنه بان احدهما اشهر باعتبار معنى لا عم منها المشهور وعلى المضاد والمحقق من الملكة
والعدم ليدخل الشاذ الذي وهو ضعيف اشكال لمن وجهين الاول ان المضايفين في هيئة المنطق
كما صرح به الشيخ الرئيس وغيره لا يلزم ان يكونا وجوديين بل قد يكون احدهما عدميا كالاخر كالسكون للحركة
في الظاهر والعجز للنطق والثاني ان الملكة المذكورة والقدرة المذكورة في كلام بعضهم انه يدخل فيه بعض
اقسام الملكة والعدم عنها يوجد فيما يتعاقب على موضوع واحد بناء على شيوع الحكم في الاكثر فالمضاد المشهور
فعلى هذا تقدير لا يكون قسما لتقابل الملكة والعدم وتقابل الايجاب والسلب اذ ان غاية ما شرط
في المضاد المشهور ان يرد على كاهر متحد بنوعه كالحار والبارد كالشيخ وغيره فيلزم خروج تقابل السواد والبياض
لهما والجواب مشكل عن الاقسام وقد التزمها بعضهم ورتب عليه ذلك بالتعاند فيزيد عندهم قسما من
اقسام التقابل ما لم يخل خلوه فان تقابل الاسود والاحمر وسائر الالوان كما يقابل الاسود والابيض
يقابل الاحمر والاصفر وكل منهما يقابل الآخر فهو تعاند وهو ان يكون كل منهما بالطبع مانعا عن
وجود الآخر

مرتبة من السواد مثلا مشتملة على جميع السواد المطلق الذي لا تقبل الاشد ولا الاضعف منه
على خصوصيته هي النسبة الى مرتبة اخرى من قبيلها اخذ في قبالها كما قال
الشيخ في اشتداد السواد ان يقبل الزيادة والضعف بل الشيء الذي هو سواد بالقياس الى الاخر
فانا نحقق انه اشد فنقول لكل واحد من اوساط السواد باعتبار نفسه حكم الطرف اذ لا تفاوت
بينها باعتبار الطبيعة وكذا باعتبار قابلية الحواد ودونه فالمرتبة اما الى الطرف
او الى اوساط اذ كونه سوادا ضعيفا انما يتحقق اذا قيس الى سواد اشد لكون اذا قيس اليه
كون ذا الشدة سوادا بالنسبة اليه هذا ولا يكون سوادا بالنسبة اليه بل ما لا يوصف بشدة
وضعف اصلا فالطرف هذه الحدة حظه وكذا حكم اوساط البياض فثبت ان التضاد يتحقق
كما بين الاطراف وجد بين الاوساط فان لم تحقق الحدة والتقابل بالاضافة بل بالاعتبار الاول فلا
يزيد التقابل على اربعة خاص وما بينها التقابل بالايجاب والسلب وتقابلها يسمى التناقض
وهو تقابل لا يتصور بين الضدين اصلا ويلزم من اجتماع المتقابلين صدقا وكذبا فنقول كل زيد
فرس وليس زيد بفرس وقد يطلق على ما بين المفردتين وهما بين القضيتين فيقال كالقضية
والاقضية وبحسب الانتساب الى شيء آخر مثل الكرسي زيد فرس وزيد ليس بفرس فان الاول مفهوم اذا اعتبر
نفسه بخلاف الثاني فانه يفاد لكن لا تحصل مفهوم آخر غاية البعد عنه ولا يعبر عنه بشيء آخر اصلا
على شيء فاذ احملا على شيء واحد اطاقا كان اثباتا محمولا لتحصيله واثبات سلبه ايجاب المحمول
وانتسابا فان صدقا لا كذبا فالمحمول ان انتزع منها عنه الموضوع قال الشيخ في الشفاء ان المتقابلين
بالايجاب والسلب لم يحتاجا الى موضوع كالفرسية واللافرسية لا فرق بينهما لزيد فانه
يزيد ليس بموجود فانا نحكم على الموجود الذهني بسلب الفرسية عنه وقال احدهما لا وقال الايضا معنى
وجدانيا ومعنى كان سواء كان باعتبار وجوده في نفسه او لا وجود له انتهى ومن حكمه الايجاب والسلب
ان تقابلها انما يتحقق في الذهن او اللفظ مجازا دون الخارج والاشارة بقوله وذا الشق الآخر

لا ذا الوجود لان التقابل بين تحقق النسبة وتحقق النسبتين واحد المنتسبين في هذا القسم من التقابل يجب والسلب باعتبارات عقلية لها عبارات لفظية فالنسبة بها هي التقابل بالنار كما ذكرت باعتبار العقل لانها الواقع ولما عدم والملكة فلاحظ من التحقق باعتبار انه عدم امر من وجوده قابلية التلبس بقابل هذا العدم وهذا القدر من التحقق لا عتبار ما في تحقق النسبة فالخارج فان الحال شيء من نسبة من الوجود ونسبة النسبة فالوجود هو نفسها منتسبة محمد من امور متحققة في الخارج اعني كالتحقق وفضلة المتقدم والمتأخر يقال باعتبار التقدم على جزء الشيء بحيث يقتضي عدم الشيء عدم المتقدم وقد ذكر بعضهم فيه بحثا لان الانحصار وان التقدم اما ان يكون بحيث يقتضي عدم الشيء عدم المتقدم والمتأخر في الوجود هو الاول لما ان يكون المتقدم فاعلا وهو العلي والا وهو القطعي والثاني اما ان يعتبر فيه سببه يكون التقدم تقدما بالعلية وهو الشرف هذا الوجه والثاني لزوم بانتظام الاستقراء الميداني الاخير في المتأخرة احدها المتقدم بالزمان وهو ان لا يجتمع المتقدم مع المتأخر زمانا وهو ظاهر كتقدم بعض اجزاء الزمان على بعض فكتقدم بعض الحركة على بعض والمتأخر بالعكس والثاني المتقدم بالطبع وهو الذي لا يكون ان يوجد الشيء الا ويوجد معه وقد يستدل المعلول ويكون ان يوجد وليس الاخر يوجد ولا يخفى عليك ان هذا لا يتم على تقدم الجزء الصوري على المركب لامكان ان يحال المركب محالا اليه المتأخر عنه علة تامة لكتقدم الواحد على الاثنين قيل ينبغي ان يزاد او تعويضه كونه غير مؤثر في المتأخر ليخرج عنه المتقدم بالعلية وهو مخدوش عليه بان ارادة المؤثر الفاعل يجتمع لشرائط التامة فلا حاجة الى القيد المذكور فرجوعه الى قوله وقد يكون ان يوجد وليس الاخر يوجد وان اراد المؤثر وجعل فالتقييد به مضر لان تقدم الفاعل الغير المنجم على المعلول المتقدم بالطبع فاذا زيد هذا القيد لم يكن المتقدم بالطبع داخلا فيها الثالث المتقدم بالرتبة كتقدم ابي بكر على عمر وهو ان التشبث بالشيئين او بالمختلفين مندرج في هذا القسم الرابع المتقدم بالرتبة وهو ما كان اقرب من مبدأ محدود او ناقص المبدأ

الحدود سواء كان بحسب حس او خيال او عقل او اقرب بحسب كرتب الصفوف في المسجد منسوبة الى المحراب او كالعلم بالنسبة الى طبقات العقل او بحسب الوضع كرتب الاجناس والانواع سواء اخذ من الجنس العالي فيكون كل ما هو اعلى اقدم او اخذ من المتوسط فيكون بالعكس والمتأخر بالرتبة هو المقابل وهذا التقدم من جهة العلاقة العقلية التي بين المتقدم والمتأخر لتلازمهما بين معلول ومعلول لعلة واحدة نحو العلية كما هو صريح بعض كلام بعض الحكماء كتقدم حركة اليد على حركة القلم وان كانا متعاقبين في الزمان اعلم ان هيهنا قسما آخر من التقدم وهو الذي بحسب الجهة كتقدم وصفة ما الجهية على جامع قطعا لنظر عن تعلق الوجود او العدم بل بحسب اصل الجهة بالذات والذا لا يقال انه مندرج تحت التقدم بالطبع لصدق تعريفه عليه لانا نقول الاشبه انه وجد لهذه الاقسام الثلثة من التقدم هيهنا بالعلم والعلية وما هو الجهية تدرك بالعقل وهو كون الشيء ضمنا اليها بالذات فعلى هذا ينبغي ان يكون الاقسام الاولية التقدم اربعة لاحتمالهم ان يكتفى بالتقدم المشترك بين الثلثين منها ما بالطبع وما بالعلية لتخلل التقدم بالرتبة مع ان التعليل في الاقسام مطرب لاجل نكتة نذكرها الآن فانا لم يضطر اكذلك لاجلها فيجب عليهم ان يذكروا هذا القسم ايضا اعني التقدم بحسب الجهة مع بيانه والنكتة هي ان الالف التقدم على اقسام ليس بحسب اللفظ فقط ولا بحسب الحقيقة بل الجامع المشترك بينها وان لم يكن على سبيل التفاوت والتشكيك بمعنى ان يكون للمتقدم من حيث هو متقدم شيء ليس للمتأخر ولا يكون ذلك الشيء المتأخر هو وجود المتقدم وذلك الشيء هو ملاك التقدم وبحسب اختلافه وتعدده تختلف الاقسام وتتعدد فاذا كان ملاك انتفاء المتقدم تابع لانتفاء المتقدم فالمعاني التي فيها التقدم فكان ان ملاك التقدم في العلي والطبعي مختلف تختلفا باعتبار ان ذاتي الاول نفس الوجود من جهة ان وجود حاصل المتقدم من دون احتياج الافادة ولا ايجاد كتقدم احد الاثنين في الثاني وبحسب الوجود فان الوجود حاصل المعلة في رتبة امكان المحل العلي بحسب وجود حاصل المعلة وان كانا معا في الزمان فكذلك ملاك التقدم فيما يكون بحسب الجهة نحو الملك فيجب ان يكون هذا التقدم

فيما فيه التقدمين الاخرين اذا الملاك في بعض الجهة وتعريف ما بحسب الجنس حصلت فيه رتبة بالتقدم فقد اعتبرت مرتبة وجوده وما حصلت هذه فيه مرتبتين الواسطة وقد حصلت قد معا فيكون للجنس تقدم على نوعه باعتبار حال التقوم مع قطع النظر عن الوجود فنشأ من هذا اخر من التقدم وهو كالجنس التقدم بالرتبة معنى واحدا هو التقدم الذاتي بالتقوم فيه جزء ما او عارضه الذي هو الوجود فانه معروض الجهة هي لا يخفى عليك ايضا ان تقدم الفاعل التام على معلوله تقدم العلية عند الاشاعرة بين الفاعلين بالطبع البسيط المدبر على الدائر والدائر فيه جهة العلية ويترفع على ذلك كون جوهر تحت التصقع معللا بالتشكيك على افراده اذا كان جواهر بعضها علة لبعضها فقد تبين ان ذلك وقالوا جواهر العالم الاعلى ما عدا جسم الحامل الاول تقدم العقل على الجسم تلك وكذا تقدم الجسم الاشرف على الجسم ليس الا بحسب الوجود لا العلية وليس عندهم حمل الجوهر على العقل مستندا على حمله على الجسم لان كما وجد العقل مستندا على وجود الجسم لا الجسم فانه هو مفتقر الى العقل بل يتعقد اليه وجوده وكذا حال الجسم بالنسبة الى جزئياته وما يتعجب بل جماعة من المتأخرين حيث جوزوا التفاوت والتشكيك في ذاتيات الاشياء وماهياتها بوجوه الوجه وهو ذلك انهم ذهبوا الى ان الوجود امر عقلي لا تحقق له في الخارج فاختاروا في الاول اراء المشائين من جعل الجعل الاول في الثانية على الصفاء والفارسيين فانه ذاكا نسبة المعلول الى العلة جاعلة هو الجعل لزعمهم الاعتراف بان جهة العلية في الجوهر هي التقدم من جوهر المعلول مع قطع النظر عن الوجود اذ لا تأثير ولا تأثر في الوجود عندهم على ما اختاروه ثم تأثروا عن ذلك بعجيب منهم وانما المتأخر فيما قال على ما يقابل المتقدم في معانيه فيكون اما مع كذلك المعية في الوجود فتم جوهر المعية في الوجود مطلقا لمعية شيئين ليس بينهما علاقة ذاتية ولا يكونا ثنائيين حتى يكون المعية ثنائية سواء كان احدهما زمانيا وهو الحي بالدهر او لا يكون وهو الذي

او متعلق به متمما الاول لعدم لزوم حامل للقوة التي لا يكون امرا مبنيا على الذات او ليس كذلك امكانا
للحادث وحق اما ان يكون لغيره فمتعين الثاني وهو المادة فكل حادث فيسبقه امكان وجوده
وهيولى له بمعنى لا يصح حدوثها الا على سبيل الابداع والا لكان يسبقها هيولى وامكان آخر الى غير
صورة او هيئة فيه فلا يكون هيولى وهو محال فكل حادث الا ما هو لقوة وجود هيولى وذلك
اما ان يكون هي المادة كالنحاس او من المادة كالصورة امنوعة المادة كالبيض ما تحاج الحادث
الى المادة من وجهين احدهما ان استعداد المادة شرط في وجوده فانه اذا كان الفاعل مفارقا لا
يتغير فحدوث الحادث لتحقق القابل او ما في حكمه حصول استعداده لم يعد عدم كونه مستعدا والا لم يكن
من وجود الحادث وقت مخصوص دون غيره من الاوقات اولى من عكسه فتوقف على امر آخر يرجح
وقوعه في ذلك الوقت دون غيره من الاوقات ويتسلسل والثاني لحاجة المادة في
قوامها وفعلها الذي بتحقيق ناصر وكمالها وهو الصورة لان المادة ما لم تكن الصورة فاسدة منعدمة
والحادث حينئذ مادته لا يكون الا موجودا فاسدا فما خلف قال الشارح المحقق لا يجوز
ان يكون امكان الحادث جزءا من علته لانه امر عدمي وليس بشيء لان الامكان عرض
قائم بالجوهر غير جار في قانون علوم العقل والمنفوس وليست بكيفية قائمة بالفاعل لان الامكان
امر ليس موجودا قائما بذات لعقل المنفوس وليست باجسام ولا يكتفي بها موضوع بحيث تحل
الجسم وغيره اذا يصلح ما فرضوا على هذا انتفاء مثله في كل ما يحتاج من العقول جميع الاوقات بالفعل
لان كون بعضها لقوة يوجب كون العقل عاديا لان الحادث لا بد من مادة اقول قد تقدم
في بحث الهيولى ان جهة الامكان لمضعف وجودها وخسة جوهرها فانها لمعقل القوام جوهرا وعرضا
وفعليته فيما وجودها لا يمكن ان يكون مادة لصورة حادثة او موضوعا لعرض حادث لتفقد القوة
والامكان فيها لانها من لوازم الهيولى بل هي الهيولى وذوات العقل امور مجردة ليست جواهرها
جواهر استعدادية بل صورية محضة كما برهن عليه في كتب المعلمين ارسطو والفارابي وفي كتب
الشيخ الرئيس كالشفاء والنجاة والتعليقات والمبدأ والمعاد واما النفوس سواء كانت فلكية

او انسانية فهي وان كانت عاقلة لذوات مثل الاشياء والعلوم المجردة التامة لها من المبادئ العالية فاستعداد
تلك الحالات المجردة فيها لاجل تعلقها بالمادة فيها بالقوة فيها ايضا يرجع الى الهيولى فانها قد تحصل
آنفا الا ما من حيث ذاتها وذاتها مجردة لكنها من حيث الا فاعل ولا انفعالات مادية فاذهب الشبهة
من رجوع الامر الى العقل فطرية لعاد ليل لها المستظهر وتفريعهم ذلك على المسئلة المذكورة حولا يضر
لا ملكة يعتد بها فصل ذو القوة والفعل لفظ القوة كان معناه المتعارف عند الجمهور وهو
الصحيح من الاقوال الثلاثة ثم نقل بسبب المشتق بقدرة وهو صفة يمكن من الفعل وتركه
بالارادة وتستعمل في الطرفين بالسوية ثم الى ما فيه مبدأ قريب ليصير بحيث لا ينفعل ربما يقال
ثم غير فاستعمل في كل شيء مطلقا بين في الجسمية وتقابل به من القدرة الملازمة بالمشتق المقدور
وهما ممكنا حصرا مع عروض القوة الانفعالية القوة بمعنى الفعل وهو الذي تترتب عليه وجود ثمرة
كالامر هنا القوة قد تكون تمييز الشيء عما يحده دون مقابلة الملك على الاوكد فقط وقد تكون
تغير الشيء وضده جميعا وقد تكون قوة لفعل امر دون حضوره قد تكون فيه قوة قريبا بالشتاء وان
تخصص قربها لفعل شيء دون بعض بتوسط ما حاصل فيها كما تستعد بواسطة الرطوبة
لسهولة الانصباب وافتراق القوة بهذا المعنى والاستعداد ان القوة تكون قوة على الشيء وضده
فالاستعداد وهو كون بعيدة وقريبة دون الاستعداد ينقل بعض القدرة الى ما هو اخص
لما من القوة الاعم القوام من القدرة ولا جاء عما يقابل التأثير بها القوة بهذا المعنى هي التي
تقبل هو الشيء الذي هو مبدأ التغير الى آخر سواء كان من الصور الجوهرية اما العرض فانه صدور
من الحدين الحاصلين انما كان باعتبار الوجود دليل لذا المدعى فيصح المبدأ الفاعل اذا القوة بمعنى قابلية
فعلية كما يصح بالقابلية القوة لعرض موضوعها فعل فتكون انفعالية كالكيفيات الانفعالية
العلة الموضوعية فانها انفعال ايضا قد تكون مبدأ للتغير في الحال ابتداء كالعناصر للمبادي الكيفيات
الجسمية فانها مبادئ ابتداء وقد تكون مبدأ لذلك في الحال ابتداء كالنفس الناطقة للتغير الاختياري

من وجوده وجود غير فيصح الا يصح ان التعريف بعض الاقسام للعلة فلا يجوز جعله مقسما كما فعله
بعضهم هي اربعة اقسام مادية وصورية وفاعلية وغائية لان العلة اما ان يكون جزءا
للشيء او لا والجزء منه اما ان يكون به يقوم الشيء بالفعل وهي الصورة والا فهي المادة
والثاني اي ما ليس الشيء وهي الغائية او ما يكون منه الشيء وهي الفاعل فيتصل فاعل
باسم الشيء المباين من حيث هو مباين وهو ما منه الشيء المغاير باسم العنصر والمادة لا
تختلف باعتبار علتيتها الى آخرها المزج العنصري والمادي كالكيفيات مثلا تجتمع اسم المادة
لاشتراكها في معنى القوة والاستعداد وتكون للعلل بعد بالفعل ليكون خشبا او الصورة ايضا
تختلف بحسب تقومها للمادة فالجزء منها والاول ايضا باعتبار الاول والثاني فاعلية وان تساوى شريك
فيتقارن مرجع الفاعلية وهذه العلة واما مادة الاخير بها كما على ما بحث الفاضل نور الدين
ان الصورة وان كانت صورة للمادة لكن ليست علة صورية لها بل فاعلية وبين هيهنا فعلا ايضا فان
مرجع تخصص الفاعل بفعل المقارن والقابل انما كان مبدأ لما فيه لا يكون مبدأ الصورة لتقدمها عليه بل المخصص
لتصور انما بالصورة لا بها عتبار ما فيها كما يكون بالقوة وبها القوة من جهة ما هو بالقوة لا يكون مبدأ
البتة ويكون مبدأ لهيئة المركبة او جعلها العرض بعد القوام بالصورة فقد تحقق الفرق بين المادة
والعلة المادية كما بين الصورة والعلة الصورية فانه تلتئم كما من اجزاء الهيئة فالمادة والصورة
فانه الجزء للفصل الجزء الهيئة مع انها ليست مادة فصورة فلتا الجنس والفصل انما تجردا
كلاهما من الاخرى بشرط لانها مادة وصورة اذا المراد بالمادة الصورة هيهنا لين افتقر الجواهر
بما يحقها غيرها من الاعراض ولا عراض ولا كذلك في الذهن او في الخارج وان اخذا مبهمين او لا بشرط انها
جزئين لجزء الهيئة الجنس والفصل فانهما ومن الصورة مقابلا لما بين ثانيهما والعلة والمعلول
لا يكون كذلك فان تلك الصورة الاربع منقضية بشرط العدم وعدم الملائمة هذه اما من حيث
الفاعل من حيث هو فاعل واما من حيث هو معلل واما انه علة بالذات بل

بالعرض واما العلة المادية فهي التي تكون جزء من المعلول لكن لا يجب بها ان يكون موجودا بالفعل فيكون غير فرقة وجود المعلول اما بوجودا ثانية او بشركة غيره اما الاول فقد يكون مع تغير ما في نفسه والثاني كالقرح للحكمة بالقوة والاول قد يكون مع تغيره في حاله وهو سواء كان بزيادة او حال او نقصان او نوع ذاته وهو الذي كالطين للكوز والثاني بوجه ما حتى تغير العنصرة احداهما بزيادة عرض لها كالحرة من الاخرى بنقصانه كالبياض الثاني كالذي للخشب والخشب الذي حيث يزيد على احداهما الآلة جوهرية حتى بلغ المدة الجوهرية ومتغيرا للخشب شيء من جوهره وما الثاني فهو اما مع تحلل ما مثل العصلية للجوهر الاسفل الخشب والحجارة للبيت وكالاحد العنصر اما عنصر الحلل كالخمر الاعلى واما العنصر الحامل امور مثل العصير الذي يخرج الذبوب قطعا ثم ما هذا ان الصنف الاول يجب لا يكون فيه جهة صورية والخشب العنصرة جميع الاقسام المذكورة ليس كذلك واما العلة الصورية فهي التي تكون جزء من المعلول لكن يجب ان يكون المعلول موجودا بالفعل معها والعنصر قوام بعد فانها هي المخصص بالجملة وضع الامر المختص بالمادة على اصطلاح اخر فهي على الاول عرض كالصورة التي للكوز وعلى الثاني جوهر وصورة باصطلاح اخر كالنفس التي للحيوان واما العلة الفاعلية فهي التي تكون منها وجود المعلول وهو قد يكون بالذات كالنباط الصانع للكوز والطبيب للصحة وقد يكون بالعرض كالآلة مسخر بالهرة فاعل حقيقة كالنباط الكاتب بالقلم فان الفاعل بالذات هو الذي من حيث انه طبيب واما الآلة فمتقبل بالذات اذ كونه يمشي فبذلك الفاعل بالعرض كالبريد المسير بالفرس متغير الآلة يزيد بالعرض وفعله بالذات سعي الفرس وقطع المسافة اعوان وقد من هذا القبيل كون الطبيب علة للصحة وكون نزيل الدجاجة علة لسقوط الحائط فان معطي التحريك بسبب جعل الطبيب وسبباً لانحدار الثقل الطبيعي للسقف ومن هيهنا انكشف لك ان رفع المانع ليس جملة العلل الاثنية وكذا الكوز اعلاه النار بالجاورة نار وطرح البذرة الارض والمكونة المعدة ومثل ما يشبه هذه الاشياء ما ليست علة بالحقيقة واما الغائية فهي التي لاجلها وجد المعلول

كالغرض

واعلم ان المادة والصورة علتان بالذات لتمثيل المعلول والفاعل والغاية علتان لوجوده ولا خلاف في احدهما ان كل مركب له مادة وصورة وفاعل واما ان لكل معلول غاية فليست بذلك فان من المعلولات ما ليست لاغاية فيه ومنها ما هي غاية ومنها ما هي صادرة عن الجزاف بلا داع ومرجح ومنها ما يكون لغاية غاية غاية ولغاية غاية غاية فلا يكون لها المنتهى غاية كما انه لو كان للابتداء ابتداء لكان الجميع اوساطا فلا ابتداء لها وذلك كالحوادث العنصرية والحركات الفلكية والنتائج المزاجية للقياس فلنذكر هيهنا مباحث الجزاف اولا ثم العبث وانيا ثم الغاية ثالثا فالجزاف هو الذي لا غاية له اصلا ولا داعية ولا مرجح ولا سبب ولا علة فاعلة ولا قابلة ولا مادية ولا صورية ولا غائية ولا مثالية ولا شيء من الاسباب الاربعة ولا الخمسة ولا السبعة ولا العشرة ولا المائة ولا الالف ولا الالوف ولا الكثرة التي لا تحصى ولا تعد ولا تستقصى ولا تحد ولا ترسم ولا تقدر ولا تحصر ولا تعرف ولا تدرك ولا تعلم ولا تفهم ولا تتصور ولا تتخيل ولا تتوهم ولا تتفكر ولا تتذكر ولا تخطر ببال ولا تجول في خاطر ولا تدور في فكر ولا تعتقد ولا تظن ولا تشك ولا تحسب ولا تقدر ولا تقرر ولا تحقق ولا تبين ولا تعقل ولا تدرك ولا تشعر ولا تحس ولا تجد ولا تصادف ولا تلاقي ولا تلامس ولا تباشر ولا تماس ولا تقارب ولا تجاور ولا تداني ولا تلاصق ولا تلاقي ولا تتصل ولا تتعلق ولا تتعلل ولا تتعلق ولا تتشبث ولا تتمسك ولا تتعلق ولا تتشبث ولا تتمسك ولا تتعلق ولا تتشبث ولا تتمسك

فيه الاستدلال على ان الطبيعة لا تفعل لغاية

الرابعة

فيه الاستدلال على ان ذاته تعالى غاية للجميع بكونه فاعلا لها

العنصرية

ارامه جعلا والا لزم ان يكون الصادر عن الله علة حتى الواحد الحقيقي متعددا واجيب بانا لا نسلم
كون الوجود من المهية متعددا بحسب الخارج لما تحقق من ان زيادته عليها غير مقررة ولو سلم فلا نسلم
كونها معللة بالعلل الأربعة التي للمشائين فضلا عن كونها معللة بالعلل الاربعة التي للمتكلمين فلا نسلم
لزوم التعدد لان الصادر عن الواحد الحقيقي بسيط من جميع الوجوه عند المشائين ايضا وانما يلزم
التعدد عند المتكلمين لان الصادر عندهم مركب من الجواهر والاعراض والمركب كثير بالضرورة
واجيب ثانيا بانا لو سلمنا ان الصادر عن الواحد الحقيقي بسيط من جميع الوجوه فلا نسلم
ان الواحد لا يصدر عنه الا امر واحد لجواز ان يكون الواحد مركبا من امور متعددة ولا يلزم
من بساطة الواحد بساطة الصادر عنه ولا من تركب الواحد تركب الصادر عنه وان سلمنا ان
الواحد لا يصدر عنه الا امر واحد فلا نسلم ان الصادر عنه واحد بل هو متعدد بالاعتبار
لان الصادر عنه هو الوجود المقيد بالمهية والوجود المقيد بالمهية متعدد بالاعتبار
لان المقيد مركب من القيد والمطلق والمركب متعدد بالاعتبار وان سلمنا ان الصادر عنه
واحد بالاعتبار فلا نسلم ان الواحد لا يصدر عنه الا واحد لجواز ان يكون الواحد
مركبا من امور متعددة بالاعتبار وان سلمنا ان الواحد لا يصدر عنه الا واحد فلا نسلم
ان الواحد لا يصدر عنه الا واحد لجواز ان يكون الواحد مركبا من امور متعددة بالاعتبار
وان سلمنا ان الواحد لا يصدر عنه الا واحد فلا نسلم ان الواحد لا يصدر عنه الا واحد
لجواز ان يكون الواحد مركبا من امور متعددة بالاعتبار وان سلمنا ان الواحد لا يصدر
عنه الا واحد فلا نسلم ان الواحد لا يصدر عنه الا واحد لجواز ان يكون الواحد
مركبا من امور متعددة بالاعتبار وان سلمنا ان الواحد لا يصدر عنه الا واحد فلا نسلم
ان الواحد لا يصدر عنه الا واحد لجواز ان يكون الواحد مركبا من امور متعددة
بالاعتبار وان سلمنا ان الواحد لا يصدر عنه الا واحد فلا نسلم ان الواحد لا يصدر
عنه الا واحد لجواز ان يكون الواحد مركبا من امور متعددة بالاعتبار وان سلمنا
ان الواحد لا يصدر عنه الا واحد فلا نسلم ان الواحد لا يصدر عنه الا واحد
لجواز ان يكون الواحد مركبا من امور متعددة بالاعتبار وان سلمنا ان الواحد
لا يصدر عنه الا واحد فلا نسلم ان الواحد لا يصدر عنه الا واحد لجواز ان
يكون الواحد مركبا من امور متعددة بالاعتبار وان سلمنا ان الواحد لا يصدر
عنه الا واحد فلا نسلم ان الواحد لا يصدر عنه الا واحد لجواز ان يكون
الواحد مركبا من امور متعددة بالاعتبار وان سلمنا ان الواحد لا يصدر عنه
الا واحد فلا نسلم ان الواحد لا يصدر عنه الا واحد لجواز ان يكون الواحد
مركبا من امور متعددة بالاعتبار وان سلمنا ان الواحد لا يصدر عنه الا واحد
فلا نسلم ان الواحد لا يصدر عنه الا واحد لجواز ان يكون الواحد مركبا

ومعينات وبالجملة علما بالعرض فالفاعل بالقوة مبدأ الوجود وغيره كما عرفت لا يعين بعا ما
بطلان علية الفاعلية الطبيعية تماما لا يفيد وجود غير الحركة فقد ثبت انها معدة وليست علة بالذات
فالجسم لا شتماله على الصور والقوى هو محل القوة والامكان لا الوجود والتحصيل وكذا القدرة
اذ لا وجود لها من دون التعيين والايجاد موقوف على الوجود فلا يكون الجسم وصورته علة لوجود شيء
لكان العدم مفيدا لوجود فلا استقلال لهذه الاشياء في الايجاد بل الحق ان نسبة الايجاد والايجاد
توسخت فهي بكون لا مبدأ على وانما هو بربط الوجود وتحققان وشرائط ومعدات ملائمات يحفظ
العلة من الوجود بحيث يكون اوكد من المعلول فالعرض لضعف وجوده لا يكون علة لوجود الجوهر ولا
المركب علة للبسيط لتقدم البسيط عليه فلا يكون جسم علة لعقل ونفس ولا الجسم علة للعقول ولا
المتعلق علة للمفارق فهذا ما استقر عليه رأي الحكماء وقد اشتهر بين الملا سنة الاقدمين ان الموثر
في الوجود مطلقا هو الواجب تعالى والغرض كله من عرض وهذه الوسايط وان كانت معقولا فعالة كما اشار
والشروط التي لا بد منها ان يصدر الكثرة عنه تعالى فلا دخل لها في الايجاد بل في الايجاد ويدل
عليه بعضهم بما حاصله ان الفاعل هو القوة سواء كانت عقلا او حسا لا يفيد وجود الا صلا ولا الامكان للاعدام الذي
هو القوة اختياطا اخراج الشيء من القوة الى الفعل فلا يكون المعدم جزء علة الوجود وهو محل القوة
الحجة وان تحصلها العدم لكن يرد عليه امور احدها ان الامكان المعدم عند القوة حال كونها امكانا للكمال
الوجود باعتبار ذاته لكنه غير ثابت له نفسه والا ثابت له ظاهر المعطية والوجب بتحصيل
الفاعل اياه وهذا الاعتبار وان كان مغايرا من مرتبة من مراتب الواقع لكن لا يجب اتصاف الوجود بغير الواقع على ما
على ثبات الواقع واسع من ذلك لمدة ما ثابتا لكن لا يكون الامكان صفة ثابتة للكمل الواقع لكن لا يلزم
من ذلك ان ذا الكمال فاعلا لشيء يكون فاعلا له بحيثية كونه بهذا الكمال فاعلية لمن جهة وجوده كما ان
ثبوت اللونية للجسم مثلا لا يستلزم له بعض بكونه واحدا سواء فاعليته لا يصلا ما بالامكان لكن لا يلزم
كونه جزء المفيد لوجود بل يمكن ان يكون شرطا وخلاصة ما عرفت ان متعلقية القوة في تاثير الصورة عندهم غير

ان يكون كما تاثيرا تاما هو التعيين وفصل الصورة فتخصيص اثرها حالا لان يكون المادة هي الفاعلة القريبة
كيف ولو لم يكن عندهم من مخلية الامكان ولو شرطا لانتفت قاعدتهم وحصر الفاعل في العقول
بواسطة جهة الامكان والامكان عندهم من قابل المحض وسالبة الامكان وثبوتها ان الامكان وان كان صفة
ثابتة للممكن لكن لموجودات الكون وحقيقة محضة حيثية الامكان حتى لا يكون لها حيثية اخرى حتى يكون
موضوعا على ما بين القائلين بان الوجود العارضة لها حقائق تخالف الوجودات المشتركة في
امور شامل من بعض لها كيف يزعمون نفي وساطة الامكان نفي وساطة الوجود فلا يكون التمسك في
اثبات هذا المطلب لتزييف تلك الحجة الضعيفة وانما ما ذكره صاحب الشفاء فانما يتم لو كان الجوهر
العقلية وان كانت فعالة الا انها وسايط وجود الاول وهو الفاعل وكان الامر القوي لا يكون
الامر الضعيف مستقلا له بل فارة فانقة القاهرة الواجبية لا يكون الوسايط لو خوز فيضه
وكمالاته وحكمته الاشراقية مستقلا له والمقصود مستقلا له لم تقصر تاثيره مشتهرون بين
دون علية التام علية نفس التاثير فمن لا ارى هو الفاعل بالوسط والمعطي لكن واسطة والمعطي فعلا
والقائم على كل نفس فيض فعل والخلق والمطلق مع الواسطة ليس على شان ليس فيه شائبة نهي وان كان
في القوة والحاسة اقوى من الحجة المانعة عند العالم بقواعد حكماء الذين يرون لا يمكن
تقريبها قواعد اشراقية لكن يجب ظاهرا على الاجمال اقناعا لا بحر ما التعويل عليه والاكتفاء بما ذكرناه
المباحثة والمناظرة والله يقول الحق وهو يهدي السبيل وحسبنا الله ونعم الوكيل هذا المقصد الثالث في
ذكر ما به الشيء بالفعل وتعالى فصل في الجوهر والعرض كل موجود فاما ان يكون محتاجا في
حصول ماهيته الى موضوع بان كان الوجود هو النعت الاول الذي هو الشيء الثاني
حالا ما فيه اي متقوما به بان لا يكون فاذ كان الوجود هو النعت الاول الذي هو الشيء الثاني
حالا ما فيه فيحل وقد فصلنا الكلام في تفسير الحلول فتذكره فلا بد ان يكون لاحدها
حاجة الى صاحبه في الوجود فلا يحل امتنع الحلول بالبديهة فظاهر ان يكون الحال محتاجا
في الوجود الى المحل اذ ظهر فيكون في الخارج او في الذهن او في موضوع ما والا لم يكن

ان النسبة الاشراقية قوة اشتراع هذا المعنى لهذه المعقولات الكلية من غير ان يكون لها خارجية ولا تلك انما
عنا تراع هذا المعقول المشترع تاثير بكيفية نفسانية هي علم او حكاء وانا لو انا فتشنا عما
عند العقل لم نجد الا هذه الصور العقلية تلك الكيفية النفسانية هي هذه الصورة العقلية
فهي قائمة بها باعتبار لها ظاهرا فسر العلم بالصورة الحاصلة من الشيء عند العقل دال على ان
على انه يجعل الحاصل العينية لا من حيثية وجودها العيني في الذهني صرح بان العلم بالمعقولة
من تلك المقولة فانسلاك الامر وشبهة الحق وابتعاث الاشكال المشهورة المسمى
في الكيفية الكلية لا يخفى على المتتبع والمحقق الحق فيه انه كما يوجد الخارج شخص كزيد
معه سفانة واعراضه كالابيض والضاحك والماشي وغيرها فهي موجودة بوجود زيد فان الخارج
ما هو زيد بعينه الابيض والضاحك والكاتب ولا يلزم من اندراج زيد تحت الجوهر بالذات
وكون الجوهر ذاتيا له ان يكون ذاتيا لتلك العرضيات اذ فيكل الوجود الذهني فان من جملة الحمالي
الكلية العلم وهو من انواع مقولة الكيف بالذات وانا وجد فرد منه في الذهن فانا يتحقق
ذلك الفرد بان يتحقق بحقيقته المعلومة كما ان الجسم انما يوجد في الخارج اذا كان فيه شخصا مستقلا متميزا
وبهذا يتعين حقيقة هذا الجسم كذلك العلم انما يوجد فرد منه في الخارج اذا تحقق حقيقة المعلوم
فكما العلم جنس القريب الكيف وجنسه البعيد وتعينه يحصل انما هو بانضمام الحقيقة المعلومة
اليه واتحاده معه بحيث يكون ذا تلك الواقع ذاتا واحدة مطابقة لها فحينئذ الذات الواحدة علم
من حيث جنسها القريب وكيف من حيث جنسها البعيد ومن مقولة العلم من حيث تحصلها
وتعينها كما ان زيدا في الخارج جوهر من حيث جنسه القريب وجسم من حيث جنسه البعيد من
مقولة الكم والكيف غيرها من حيث وجوده وتخصصه فاتحاد المعلوم منها اتحاد العرض العروض
فصح الحمل العلم من مقولة الكيف والكيف ذاتي لها من حيث انها هو هو في الواقع من حقيقة على
هذا لا حيثية الامكان بان العلم كونه من صفات النفس وجب ان يكون من مقولة الكيف حتى

لفظية

فان طبيعة الجسم جزء لا ماهية فجزاؤها على ما عدة من برهان التجسم سورة جزئية واخرى
طبيعية قيل جسم الجوهر في الجملة منقوض بالمكان عند القائل بكونه بعد امجرد جوهريا اقول القائل
به لا يقول بعض الجملة بالبعد المجرد وقد اشرنا الى ان التقسيم على ابعاض الكلام
والجوهر ليس جسما لهذه الجملة اذ لو كان جسما لكان ما بحذاء جملته من اجناس جنس وفصل بناء
على ان كل ما له جنس فله فصل وليس كذلك لان الجنس ليست مركبة منها لانها تعقل الجنسية
الجملة فيها ان تعقل لها جنسية وتعقل طبيعة الذات العاقلة وان كانت الجنسية مركبة لبساطة فلا
يكون مركبة والا لزم انقسامها انقسام المادية البسيطة الجملة فيها ضرورة انقسام الجملة
بانقسام المحل هذا خلف وفيه نظر ظاهر لان استيجاب انقسام الجملة انقسام المحل انما يكون النسبة
المقدارية بالخاصة دون النسبة المعنوية وان كانت باجزاء خارجية من المادة والصورة وفضل
من الاجزاء العقلية المحمولة على الكل ما ذكره عدد جنسية الا لبعض ما تحته وهي لا يلزم الخلط
من نفي جنسية الجميع كما هو الظاهر من الكلام ولقائل ان يقول لنفي جنسية منفي الجوهر
للجواهر ان المادية التي يحمل عليها الجوهر اما ان يكون بسيطة او مركبة فان كانت بسيطة فهي الا جنس لها
وان كانت مركبة لا احتجاج الى فصل غيرها عن النوع الا ما تحت جنسها فيكون ذلك المادي مركبة
وقد فرضناها بسيطة هذا خلف فالمادية البسيطة التي يحمل عليها الجواهر ليست اذا لا جناس لا يجوز
جنسا لها وان كانت المادية التي يحمل عليها الجواهر مركبة وكل مركب فهو اجزاء بسيطة كانت تلك الاجزاء
انا ان يكون غيرية من النوع او لا فان لم يكن كذلك الجوهر متقدما بما يحمل عليه النوع والمقوم والمحمول
الجامد النوع لا يكون غنيا عن النوع فلا يكون جوهرا وقد فرضناه كذلك هذا خلف وان كانت تلك الاجزاء غيرية
من النوع فيصدق عليها انها جواهر بسيطة غنية لا تحتاج الجنس لانها عرفت انها اجزاء خارجة عن حقيقة
النوع صادقة على الكل صادقة غنية لا انها فلا يكون جنسا لشيء من الجزئيات هذا خلف فثبت بالتأمل
بعدم جنسية الجوهر والجواهر عن بوجهين احدهما التفصي عن جنسية سائر المعقولات بالاجناس

مطلقا لجريان مثل هذا الدليل فيها الثاني ما اورد زاده الاسفنار بعد وهو ان جزء الذي تحقق به
العقل من الطرفين ومن اراده فليطلب من هناك ولا يخفى انه قد تقرر عندهم ان الجنسية المركبات
الخارجية ما خوذة من المادة والفصل من الصورة وثبت ايضا ان الجنس يحكي بالقياس الى الفصل
كالمادة الخاصة له ومن هاتين المقدمتين يلزم خروج الصور النوعية والجنسية عن حقيقة الجواهر
وصيرورتها جواهر اذ ما تحت منها جوهر كما ان ما تحت المقولات تحت الكم والعرض فيما عدا
الجواهر والكيف والاضافة ذا ما يتلزم كون ما تحت جنسها الجوهر كما ان ما تحت احد المقولات التسع
العرضية يلزم من تقوم الجواهر بالعرض لانها من اقسام الهيات البسيطة خارجة عن حقائق
واقعة ذا ما تحت شيء من المقولات ولا يندرج هذا في حمل المقولات في العشر كما صرح به الشيخ في
تاطيفوريا على الشفاء من ان الدليل انما يجري فيما هو كان لكل ما له من الاشياء حد نوعي فيندرج
تحت واحد منها بالذات ولا يجب ان يكون لكل شيء حد واما لزم التسلسل بل الاشياء ما ينتهي
بنفسها لا بجنسها كما لا يخفى وكذلك في الوجدانيات فان تلك يلزم من ما ذكرت نفي جوهرية النفس الناطقة
لحدها التام مع تجردها وقيامها بذاتها وهو مستبعد جدا اجاب الذوري ان الانسان مركب من البدن الذي
هو مادته والنفس التي هي صورته فيكون صورة التي هي نفسه خارجة عن حقيقة الجوهر وهو مستبعد
بالبداهة الذكر وقد يكون ان يجاب عنه بان النفس لا تخلو اما ان تعتبر باعتبار احد اكونها صورة
ونفسا او لا خر كونها انا ما نفسها مع قطع النظر عن تدبيرها وتصرفها في البدن وضباط الاعتبار
الاول كونها موجودة لغيرها وضباط الاعتبار الثاني كونها موجودة لنفسها وبعد تحقيق ذلك نقول
كون الشيء واقعا بحسب اعتبار وجوده نفسه تحت مقولة لا يجب ان يجب كونه واقعا باعتبار اخر
ايضا تحت تلك المقولة بل قد تحت شيء من المقولات بحسب ما تقتضيه وان كانت بحسب اعتبار اخر
وبحسب نفسيتها خلقة مقولة للاضافة كما مر فكون بحسب كونها جزء الجسم باعتبار وصورة نوعية
لوجوده باعتبار اخر لا يجب ان يكون جوهرا كما في سائر الصور المادية على ما سبق فيكون النفس جوهرا مجردا

من حيث كونها مقومة لوجود الجسم حاله عليها وعلى الجسم المبهم الذي هو به مادة مع الجسم المعنى الذي هو جنس غير صحيح وان كان خلافا المشهور ما علمته فان كونها حقيقة شيء وكونها حاصلة في شيء اخر ولا يجتمعان الا متغايرين وباذكرنا ارتفع الاستبعاد ورد الاستدلال المذكور مع بعضهم على حصر المركب الحقيقي من الجوهر والعرض في ما يكون جوهرا واحدا بالحقيقة وعلمت ايضا مما ذكره السيد الشريف وحواشي حكمة العين بقوله اما ان لا يكون اجزاء ماهية مركبة من جزئين احدهما البدن المادي والثاني النفس المجردة فليس كذلك لان كلا منهما تحت جنس اخر اذ النفس تحت الجوهر المجرد والبدن تحت الجوهر الجسماني فلا تركيب بينهما انتهى اذ قد بينا ان حال النفس من جهة كونها صورة ومقومة غير حالها من جهة كونها انية بانية ثم ان هيئات الاضافية اخروية لنفس جوهرية التشخص وما فوقها من العقول ليست كذلك لان ذلك انما هو على رأي الشيخ الاشراقي صاحب كتاب التلويحات وحكمة الاشراق من كون النفس وما فوقها حقيقة نورية باصطلاح حكمة الاشراق وكونها انية صرفة باصطلاح التلويحات واما على ما اخذناه الشخص والوجود مفهوم واحد حقيقة واحدة وقد تبين بالاشراقية كون النور والوجود حقيقة بسيطة لا جنس لها ولا فصل والاضافة بين افرادها وما بها ليس بامر ذاتي ولا امر عرضي بل الاضافة بينها انما هي مجرد كمال لبعضها الخاص وهذا اصل تحقيق المذهبية الوجودية بعلت منذ ان الهداية الربانية الذي هي فرع ما قدمت مقدمته وان كانت وجودا تعالى وتقدس فعليته بعض القاعدة فان لها عمما غليظا ذهل عنه جمهور القوم ثم براجعة كلمة ذوق التأله تستعرض ان تحقيقها فقد ثبت ما ذكرنا سابقا ان لا حقان لاحقان بالجعل البسيط يكون احدهما جسما فاما ان يكون جوهرا بالذات فالتصوير حاله التصوير والعلة لو لم يكن اولا بالجوهرية من معلولها فلا اقل من ان يكون مساويه له فيها والجعل البسيط معلول التصوير بتوسط التصوير وايضا جعل مركب من الصورة والمركب عين جميع الاجزاء والجزء لم يزد على الجزئين

اما بالاجتماع وهو ظاهر فهو جوهرية ايضا لان الجوهرية العينية حاصلة بالصورة فلم يحصل هنا جوهرية ثالثة غير جوهرية العين وجوهرية الصورة فاما ان يكون جوهرية هذا حد ذاتها كما كذلك لم يكن جوهرية الجسم حد ذاته فقد تبين وتحقق ما قدمناه ان مفهوم الجوهر عرضي عام للجواهر كما هو مقصود المتن ولا يظن احد ان هذا خلاف ما بيناه من مباحث الصور النوعية من اثبات الجوهرية لها كما اشرنا اليه واما اقسام العرض الاولية المسماة بالمقولات فتسعة كما هو المشهور واربعة عشر ما حكاه بالبصائر الجوهر والكيف والنسبة وخمسة عشر لما اشرق وهي هذه الاربعة والحركة وذكر حجة لاثبات حصر المقولات من الجنس وهو ان المعنى التي هو وراء الوجود اما ان يكون جوهرا او ان يكون غير جوهر اما هيئة وكالهيئة اما ان يتصور نسبتها اليه او لا فان لم يتصور نسبتها فهو الحركة وان تصور نسبتها فاما ان لا يعقل دون القياس الى غيرها فهو الاضافة وما يعقل دون القياس الى غيرها اما ان يوجب لذاته المساواة او التفاوت في الجزء او لا يوجب فان اوجب فالكم والا فهو الكيف وتقال الفديات في الحقيقة معنى واحدا وهو الملك والوضع لا يعقل الا وان يعقل الاضافة قبلها فانه انما كان الجسم الحاصل له هيئة الاضافة اليه وهو اضافة خاصية وكونه فيه ليس وجودا له بل وجود اضافة فاذا كانت الاضافة ذاتية للكل وكذا ذو الكم تام اما جنسا وجزء جنس فالاضافة تعم ذوات الاشياء قليلة باجناس مالية والفعل والانفعال الحركة تضاف تارة الى الفاعل وتارة الى القابل فتنفصل الاضافة اما استحقت المقولية وعرض عليها بخاصة للعلم الاول له والجمهور فاجاب بان المقولات ليست ماخوذة من العلم الاول بل من تخصص فيشاغورسي فقال لما رجح طبس وليس له بها كفاءة الحصر والبرهان هو الذي يتبع الكم والكيف والاين والمتى والاضافة والملك والوضع والفعل والانفعال واعلم انه اذا كانت هذه الاشياء هي الاجناس العالية وقد ان لا يكون لها حد اذ لا جنس لها ولا فصل وقد علمت ان الحد ليس بجنس للمحدد

فيه رسم الخط
فيه رسم الشطح

فاتهم فتوا الكم المنفصل الذي اقاموا العدد وغيره اقاموا القول وبها احتجوا بان القول ذو جزء بالفعل وكلامهم ظاهر كذلك وهو كم منفصل واجاب فيلسوف الكبرى وان كان كذلك لكان اجزاء لفظه والقول انهم مع قطع النظر عن الكمية فليست الكمية وحدها حقيقة القول وان كان يعرض لكميته من حيث العدد وقد مر ايضا ان الاتصال الخاص انما هو بالمساواة والاتصال صادقا من اقسام الكم المتصل قد عرفت انه ما يكون اجزاء لها ان يلتقي طرفا من الوسط واليسار فنهما بكبير فالمساواة والتفاوت فيه كفتي الميزان يرجح احدهما الى احدهما فيه جذب المجذوب وشد الجاذب فيه فاذا اشتد جذب احد الجانبين لزيادة ثقله سمي ثقيلا والكبير من لوازم الثقل والخفة بحسبه بكبر الجزء او صغره حركة والمتصل وهو الذي يكون لاجزاء المفروضة حد مشترك وقد يقال هذا والذي بعده بالاعتبار تفصيل المحال المتصل والغرض هنا ان ما احد فصلي الكم والمتصل [illegible] في الاعتبارين زائدين على طبيعة الجنس حتى لم يمكن ان يكونا من مقولة من المقولات لم يكن العدد من مقولتين كذا قال صاحب المطارحات واقول فيه نظر اذ قد علمت ان كون المنفصل خارجة عن المقولات لا يقدح في ان اصل الكم الذي هو الشيء الذي له قوة قسمة ما من مقولة متصل او منفصل بالذات او بالعرض ليشمل ما هو من مقولة متصل على ان ما ذكره مما يوجب زيادة الفصل على الجنس بالتعقل لا يمنع ان يكون الفصل نوعا اخيرا في حرف القبيل فان الكم المنفصل من مقولة الجنس يكون نوعا لا فصلا والكلام عائد والدور اما التسلسل وان كان من مقولة اخرى لجزء مركب للنوع من مقولتين فالحق ما ذكرناه

فيه رسم الخط
فيه رسم الشطح

والعرضية التي تم الشعة هي ان لازم الاعراض لا نفعلا لها وهو الاين وغيرها ثم يعقل شيئا فشيئا الى ان يصير نصب عينها الوضع عاما بعد خاص والعرضية فاذكره تعريف كل من المقولات يكون رسما ناقصا لما لا غير

اما الكم غير العرض الذي يقبل المساواة واللامساواة لذاته او بواسطة ما هو بذاته كذلك يعقل الجزئي والانقسام الاتصالي والانفصالي اذ المساواة الخ اعلم ان الكم تعريفه بما يسلزم الدور لان الكم قوة قسمة ان الجزئي والمنفصل من انفعالات المادة لا يقبلها غيرها وهيهنا اوجبهم ان الجزئي مع قابله يقبلها الكم لذاته لان نقول الجزئي والانقسام بالفعل لا يقبلها الا المادة كما مر ان كان المقدار هيئة له او ما ان الجزئي هو الذي جوهر او جزء جوهر شيء غير شيء اما الجزء فلانه لا يتم ماهية شيء بتوسطه فلا شيء اخر فيقبل لذاته خروجه الى العرض كالكم او الحال فيه او المتعلق به كالمقدار واما الجوهر فلانه يقبل الانقسام بالذات الى منفصلة وهو الذي لا يكون اجزائه امكانا حد مشترك بينها عند والمراد بالحد ما يكون نسبته الى الجزئين نسبة واحدة فلا يكون له اختصاص باحدهما دون الاخر كالنقطة الفاصلة بين الخطين فانها نسبتها الى الجزئين نسبة واحدة فلا يكون لها

استناع تبدلها ولو بحسب العقل والثمن اما بحسب التعليم الرسمي او لطول عرضه عن وهو اما المقادير لاشتماله على الابعاد الثلاثة وليس لاعظام ما يشتمل عليه والى متصل غير قار الذات وهو الزمان فانه كم متصل بالذات وان عرض له الحدوث فيه غير كما منفصل بالعرض من حيث انه قد يقبل الساعات والايام والشهور والاعوام قليلا ان بحيث شيء من اجزاء الزمان لزم انفصال الآخر بالمعدوم وان لا يوجد لزم انصال الحادث بالمعدوم وان عبر انصاله اجزائه بعضها ببعض فالحال كان من قبيل القار لاجتماع اجزائه هناك واجيب عنه بان الاتصال المتعلق بالحال اجتماع خارج لكل اجتماع اجزائه فيه متنافيا هذا معنى كون الشيء غير قار بالذات واقول هذا الجواب غير مرضي وقد مر بحث الحركة ما ينفي بدفع هذه الشبهة واشباهها فتوجه الزمان ما تقدم لكن في الخارج واما الكيف هذه اللفظة واخواتها من لم ما يقتضي تغيرها قد يطلق على فصل الجهة الكيفية الحقيقية والاضافة كما يطلق عليهما وسيضح والاول مقولة حقيقية والثانية مقولة مشهورية فيكون في اللفظ اشتراك تجوز واما هيهنا فالكيف البسيط لا يقال الا بالمعنى الاول فانه لم يكن من مقولة الكيف ولا من مقولة الجوهر ولا لزم تقدم الجوهر بالعرض فاما ان يكون من مقولة اخرى ويكون شيئا واحدا من مقولتين لانا نقول لا نلزم من كون الجسم من مقولة ما بالعرض من مقولة اخرى ان يكون شيئا واحدا من مقولتين مع رجوع لا بعض مع مقولة اذا الوحدة معتبرة في الذاتيات ما ليس كذلك بصير ذاتا واحدة لها وحدة طبيعية بحيث ينضبط او تمتنع مقولة كالانسان الجوهر المرضي بحيث لا تنافي بينهما ليس من نوع الانسان ولا من نوع الجوهر ولا انه واقع تحت شيء من الانواع الحقيقية لان وحدته بحسب الاعتبار وما ذكرنا ظهر خطأ من حكم بكيفية من الكيفيات انها من المضاف كالعلم والقدرة وسائر الصفات اللازمة للاضافة اذ ليس كل ما يعرض للاضافة يكون من المضاف الحقيقي وما الكان يعرض الاضافة مرجوعة المضاف فلانه يعرض المضاف فهيئة لشيء لا يقتضي لذاته قسمة مقدارية

فرجح

ما ذكرنا صحة قولهم ان الفرق بين الحالة المكتسبة بالاختيار منفصلة وغير منفصلة كالصحة المأخوذ بعد الاستواء من اخذ القوة او القدرة او منفور المكتسبات علوم المبادي واجل من ان يوصف بالحال او المكتسبة فكذا علوم النفس الثابتة بعد المفارقة ثم ان المكتسبة من حيث هي مكتسبة ان كانت عادية من الامور المطلوبة اشرف من امثالها بما هو حال وان كانت مجردة عن المادة كالعلوم والدنيا نير المجردة فان مراد العالم من تحصيل هذه النشأة ملكة العلم لا نفس صورته وان كانت غاية للملكة كما نفس صورة الشيء بالفعل باقية الا انه لما تيسر النشأة التعلقية بالصورة العلمية وبقائها مقابلا لا يحصل العلم الا حالا صار الملكة هي الكمال ولهذا يتمنى عقلا بالفعل وكما ان ملكة العلم اشرف من صورة صورة هذا العالم كذا ملكة الاخلاق افضلة بما من حصول الامور التي هي ملكة لها ولهذا قالت الصوفية مقام واحد خير من الحال اذا المقام منهم هو الملكة الثابتة على شيء والكرامات وغيرها ما يتمادى ليس الا على المقامات والحالات دون الاحوال والحالات والكيفيات الاستعدادية التي تختص بالاجسام لانها امور سيالة لا يتمكنوا شديدا لتحمل الدفع والمقاومة والانفعال فتسرع طبيعية كالصحة والصلابة ثم القبول والانفعال فتسمى وهنا طبيعيا كاللين والرخاوة ثم عدم القبول بالكلية فيصير فيها كالامور الثلاثة الحركة في سطح وشكل التقعير لقادر لعدم تلك الحركة وكونه مستعدا لها لكونها محسوسين بالبصر ليسا بين فتعين الثالث الذي من الكيفيات الاستعدادية لجسم التطبيق غير امور سابقة عدم الانفعال وهو عدم التشكل الثابت على حاله وهو من الكيفيات المختصة بالحيات والمقاومة المحسوسة بالتحرك وهو ايضا ليست بصلابة لتحققها في الهواء المحبوس في الزق المنفوخ لا صلابة له ولا استعداد الشديد نحو الانفعال فيكون من الكيفيات قبيل الطارئ ثالث الهيئة الشديدة نحو الانفعال كالصلابة وليس بشيء اذا لصلابة لا تتم الا بالعلم بتلك الصفة وبالقدرة على تلك الافعال وهما من الكيفيات النفسانية وبصلابة الاعضاء وكونها كيفية لا انفعالا والتنقل

بخلاف

فرجح البواقي من الاعراض النسبية وقد بعضهم عدها اقتضاء الاقسمة لاخراج الوحدة والنقطة على تقدير كونها من الاعراض وتقسيم بالاستقراء الى الكيفيات محسوسة وهي خمس بحسب الحواس الظاهرة كالالوان والطعوم والروائح والكيفيات نمطا راسخة سواء كانت من اول الخلقة كالحلاوة والعسل او لم تكن كصفرة من به يرقان الكبد وملوحة ماء البحر وتسمى انفعاليات لان الحواس عنها الانفعالات ناشئة من انفعالات الحواس وغير راسخة كحمرة الخجل وصفرة الوجل وتسمى انفعالات لانها قابلة انفعالا انفعالا لان نفس الانفعال من الاعراض النسبية بالانفعالية بعيدا وعدها شديد الشبه بمقولة ان ينفعل ولا استبعاد بالكثرة الانفعالية موضوعا واعلم ان الثقل والخفة من هذا القسم فان جسما واحدا قد يثقل لعروض البرودة ويخف لعروض الحرارة وهو باق بحسبه وشخصه في الحالين وايضا الجسم وحيزه الطبيعي لا يتبدلان وايضا يجمع اجسام متباينة الحد احدها ثقيل والآخر خفيف ويحصل المجموع وزن اقلهما واكثرهما فيتحقق فيه الاضداد والكيفية نفسانية وهي التي تكون منشأ وموضوعا ذوي نفوس فقط بالذات لا تنفك فقد اخطأ من عد عنها الامام بالكلية والشيخ بالايتعلق بالاجسام وهي حالات ان لم تكن راسخة كالكآبة والانبساط الخلقة وكالخوف الضعيف وغضب الحليم والحال كالانفعالات مشاركات في الزوال وعدم الرسوخ فتغايرها من المكتة والانفعالات في الثبات والرسوخ ومفترقات كالتنظير بالحريرية وعدمها وملكات ان كانت راسخة كالكآبة المتجذر للعلم من العالم الغزير والمتيقن احقه وغير ذلك من الامراض المزمنة والعاهات المكتة واعلم ان العلم وغيره من الكالات يكون احدها على وجهين احدهما كونها استعدادا نحو الاشياء والآخر كونها من الغايات التي تتوجه اليها فمن الاول الاخذ للاخذ والعلم للعلم ومن الثاني ما يكون من مقولة الجدة والعلم لا يكون من مقولة الجدة بل من مقولة الكيف وقد تبين

وذلك بما ذكرنا من القوة على المقاومة والقوة الانفعالية لم تتحقق فمنها ثالث والكيفيات المختصة بالجمادات وهي التي لا يكون موضوعا الا لذات لا يكون متصلا او منفصلا كالانحناء والاستقامة للخط كما قيل ان الاستقامة من الخصوصيات وليست مقولة بالذات كالمثلثية والمربعية للسطح المخروطية والكعبية للجسم والدورية والقدرية للعدد واعلم ان السطوح والاجسام حدودا هي ليست نفس الشكل لانها اطراف له والمعروضة له الشكل عارض للمحدود من حيث هو محدود فيكون الحد وشرائط واسبابا خاصة لعروض الشكل فليست الدائرة حاصلة من الخط والكرة من السطح والمثلث والمخروط من الخطوط وان لم يحصل الدائرة الا بانقطاع الخط واستدارته والكرة الا بتقعيب سطح والمثلث والمكعب منها الا بتعدد الخطوط او السطوح فالمثلث من الخطوط سطح لا خذ ما كان كذا فالكرة اينجسم لا سطح وهكذا حكم سائر الاشكال السطحية والجسمية والزاوية اينية كيفية حاصلة للمحدود لا للحدود فما حاصل في احد الحدود ليس الا تقاربا او تفاضلا او غيرها مما هو من مقولة اخرى فما يسلم الملك قائلا ان الشكل دائرية ونظائرها من الالفاظ على نفس الكيفية وعلى المركب الذي عبر فيه المتقدمون كما سلف ومن الاعلام العامية انكار وجود الكيفيات الفعلية والانفعالية تارة وتارة اخرى انكار عرضيتها وطورا اخر ارجاع كثير منها الى الاشكال والتماسك اما الاول فلانا لم نكن مجردة لما كانت احوال منفعلة عنها واما الثاني فلان اجسام الاسود اذا بيضت فمنها ما يصير كالاول ومنها ما لا يتبدل ولو كانت جواهر جليلة تتعدد الاجسام مع مفارقتها ايانا كما تقدم مع مفارقة الصور النوعية واما الاشكال فلانها تختلف وجوه مفاد الاجسام قديما في التشكل وتتخالف في الاون وسائر الكيفيات الحسية وقد يكون بحسب الوهم ولا شك ان ما يتفاوت فيه بالاختلاف وما لا يختلف الواحد من جهة واحدة لا يصح ان يعد اثنين بل واحدا كيف يختلف فيه الاشياء

نسخة الفاضل المحقق الشيخ عبد الله التستري على الشرح الجديد للتجريد

وغيره نعم لو استحال ما امكن كونه مدركا بالابصار كالصوت فقط وتارة بالابصار كالبصري لا غير بالمدركة بنا اذا لمنا المستحيل بالنظر الى ذاته بان يكون الشيء بحيث لو وجد لامكن ابصاره فان الشعور بالكون لا يحصل الا بالابصار وكذا يلزم في غيره من الكيفيات انه اذا ورد على شيء من يعرف انه حار او بارد او حلو ومر فليس ذلك الا لان الملك له تلك الكون له ومنها ان الكم لا يتحقق بين اثنين منها غاية الخلاف بخلاف الكيفيات المحسوسة كالسواد والبياض واما بان عرضية الكيفيات المختصة بالحيات فيطرين تبدل المحل المختلفة في جسم واحد كالاشعة مثلا مع بقائه وان كان المشكل من اوائل بعض الاجسام كالنبات ولكن هذا ضائع بطاعند لمن له اتبات عرضية المقولات فكلما قد يصح تبدلها او تبدل فرد منها على حقيقة او على فرد منها مع عدم تغير جوابها هو فيها لانها حال في موضوعها ما دام موجودا بالمشكلة فاسد بالمرة فقد ثبت بكتاب اقليدس بواسطة الادلة ولاثبات الادلة طرقا اثرناه اليها في هذا الكتاب اقربا انه لا بد من وجود اجسام البسيطة اذ لو لم يكن البسيط موجودا لم يكن المركب موجودا ملاثنان كون موجودة مسلمة لنا هل مقادير الجسمية فيجب ان تكون مستديرة لان المادة فيها واحدة والصورة واحدة وهي ابداء الكرية كما علمت لانا نجسم ومن المبدأ الواحد نقابل الواحد بصدر فصل مخالف واذا تحققت الكرة فعند قطعه يظهر وجود الدائرة فاذا ثبت وجود الدائرة تثبت بالاولى الاشكال والدائرة موجودة في المضلعات هذا الاستقامة فاذا ثبت بسبب وجود المحاذاة واما الاين فهي حالة تحصل للشيء بسبب حصوله في المكان سواء كان حقيقيا كالكون في الهواء او خصوصيا كالكون في هذا المكان واما متى فهي حالة تحصل للشيء بسبب حصوله في الزمان اعني نسبته الى طرفي فان كل زمان فله طرفان كل منهما ابتداء وانتهاء لكل ما فيه من الزمان وهو متصل بالزمان الذي قبله والذي بعده بالاتصال الذي هو اخص من التماس فان كل ما يتماس يتصل بما يماسه ولا ينعكس كما ان كل ما يتصل بما يماسه ولا ينعكس كما ان كل ما يتصل بما يماسه ولا ينعكس كما ان كل ما

لنفسها ايضا ما كثر صنع التفضيل مدلوله من هذا القبيل بيانه كما فوطرفاها من حيث هما طرفا ما ذا الاجتماع للفصل والحضور والحضور والتنوع لما تخصر والقرب والبعد والوحدة والتعدد والتجزي والعدم مشاه الضعف المطلق باناء الضعف المطلق والعدمي باناء العدمي والاربعة باناء التعدد من الاثنين وتعتمد الاناء ويجب تجدد الاناء ولا بد بالاعتبار فانه جلا الخير الا ولا ولا الزيادة بالقياس الى كل واحد منهم فهو اناء كثرة من حيث الوصف ما كما مر جردا ذاته واعتبارات اخر فان قيل المتقدم والمتاخر الزمانان متضادان مع انهما لا يجتمعان معا قلنا التضاد انما يكون بين معنيين يمانعان في المتاخر كون محاذ الذهن وانما الامتناع بين الزمانين وذاتا المتضادين قد تجتمعان بدون الاخر كالابيض والاسود وقد يجتمعان بدون الاخر كالعلم والجهل مع محلهما

واما الملك وهو الهيئة الحاصلة **من جهة تحصل الشيء** ب**ما يحيط به** احاطة تامة واقعة طبيعية كحال الخاتم بالنسبة الى فصه وغير طبيعية وبقوله وبتنقل باستقلال **وينتقل بانتقاله** مزج الاين **كون الانسان** يعني به الهيئة الحاصلة للانسان **متعمما ومتقمصا** وقد يعتبر من الملك المقيد له وهو اختصاص شيء شيء من جهة ما له اياه وتصرفه فيه طبيعي كحق القرى المقتضي وكذلك المدن وغير الحقيقة الملك المعنى المذكور بخلاف هذا الاصطلاح قال الشيخ اما انا فلا اعرف هذه المقولة على المعرفة وقال ذو الشفاء تبقى لي في هذه الغاية فيها وشبيه بان يكون غيرها على ما ذكر فليتامل هذا وذاك كيفيه **واما الوضع فهي هيئة حاصلة للشيء** قال شارح حكمة العين ينبغي ان يحمل الشيء على الجسم لا فلا اشكال بعد هذه الحالة وهي منقولة الكيف واجابه المحقق بما مر من ان بانية لاحظة ذات الكل للاجزاء ونسبتها فتضمنها فصلا عن نسبتها الى الامور الخارجة المعتبرة في المجموع من حيث هو احد والمحيطة به فلا حاجة الى ما ذكر وايضا ان اريد بالمحيط فيخرج الوضع الثابت للجسم المتصل بالمماسة على التعريف وان اريد بالجسم المطلق فيخرج المتصل الخارجي فيخرج الوضع الثابت بالقياس

ان يفعل لكن موجد ذا الاعتبار لكن امر اعتباري لا يحصل ولكن اهو تعتبر تحصل فانه جاده لا يكون على سبيل الابداع بل على ان تحاذ مع ينفعل وان ينفعل فصل هنا لك تاثيرا خر من على الوجه الذي ذكر وهكذا يعد الكلام في ايجاد ذينك الاخرين وتسلسل فالجواب الحق يتفاوت من حيث ما اسلفنا في بيان صدور الحركة عن الطبيعة او غيرها بواسطة او بغير واسطة فقد ضرب من التغير لما على وجه لا يقتضي ان يكون لكل جزء عند بانضمامه الطبيعة علة لجزء من الحركة وكذا الحال في كل جزء من ذات التغير اللاحق بفاعل الحركة على وجه الدور الغير المستحيل وكذا الكلام في كل تغير يحصل من الثابت للذات وبهذا كله ظهر ان البارئ تعالى والعقول المفارقة لا يكون ان باشر تحريك جسم من الاجسام الخ وهم التغير فيه وانواع هذين الجنسين هي انواع الحركة بالذات كما ذكره فيخرج الاشراق حيث عد الاين والوضع من انواع الحركة بالعرض وقد يتسامح في اطلاق الحركة على الاين والوضع بالعرض ويخرج الاضافة لانها ليست من انواع الحركة لا بالذات ولا بالعرض لان الحركة تغير يحصل في عدد المقولات ليس منها عظيم تحصل لها الحركة خلافا للقواعد الفلسفية واما اضافة الرحى والمقطرة وحصول الانواع البسيطة وسائر الاعتبارات والمنسوب كالشيئية وكالمكان فيخارجها فقلت ان عد وضعها تحت المقولات لا يضر حصرها ومن جعل حكم المقولات التي مرت عادته بذكرها تبعا لتضاد الاعتبار لانها اكم فلا يقبل التضاد اذ المتضادان لهما موضوع واحد فانه يجتمع في صنع واحد فانه يمنع كون الجسم من نوع الاطراف المحيطة بالسطح المشترك لجسم غير بعد من التضاد لان من شرط المتضادين امكان تعاقبهما على موضوع واحد وايضا من شرطها عدم قوام احدهما بالاخر وبعد بعرض المقادير بالزمان فلا تضاد بين المتصل والمنفصل واما الاتصال والانفصال فلما كانا من المتصل لتوقفه لا بهم ليس لان الاتصال لا يمكن تعاقبهما على موضوع واحد هي حقيقة الكمية وقد علمت ايضا ان المتصل ليس من انواع المتصل لتضاد لو فرض بينها لم يكن تضادا واما فاعلية الحكم فايضا المتهوران من شرط المتضادين وتحتها تحت جنس واحد وغير القار من المتصلات لا يضاد القار لاختلاف الموضوع ومن ثم لا تضاد بين

الفن الثاني في العلم بالصانع وصفاته لما فرغ من فن تقاسيم الوجود المسمى بالامور العامة اراد
ان يشرع في الفن الثاني الذي وضعه لاحوال الماهيات الممكنة بالوجود بالذات فهي اجل ما في العلوم الانسية
كما ان مباحث الفن السابق ارفع ما في الطبيعيات وهو مشتمل على عشرة فصول وفصل واشارات الواجب لذاته
وهو الذي اذا اعتبر من حيث هو لا يكون قابلا للعدم لانقال كل واحد من وجود الممكنات عند
المتأخرين القائلين بكونها حقيقة زائدة على الماهيات في الاعيان ما يصدق عليه هذا التعريف بلا تأويل
وجود المعلول يتوقع عندهم بوجود العلة فلا يمكن تصوره من حيث هو مع قطع النظر عن علته فضلا
عن ان يكون متحققا في الخارج غير قابل للعدم هذا ما لزم من تلك الحيثية وبيان ذلك على الوجه
اللايق مذكور في كتابنا المسمى بالحكمة المتعالية وبعبارة ان نقول ان لم يجب في الوجود موجود
واجب لوجود لزم منه المحال واستحالة اللازم توجب استحالة الملزوم وهو عدم الواجب بجميع
وجوهه واما بيان الملازمة فهو قولنا لان الموجود لا بد ما ان يكون بسيطا او مركبا من اجزاء كل واحد منها
ممكن لذاته لان كل جملة لا تحقق لها الا في كل واحد منها ايضا ممكنة معلولة فيحتاج الى علة توجده
خارجة عن تلك الجملة لاستحالة كون علة الشيء نفسه او جزء منه او جزء علته لانه لو لزم تقدم الشيء على نفسه وعلى علته لان كل واحد من اجزاء الكل علة لجملة بعض اجزائها
علة الجملة بل هو مع علة البعض الآخر وهذا اطلاق المعروض فاذا كان علة الجملة بعض اجزائها
لزم تقدم الشيء على نفسه وعلى علته وذلك باطل والعلم به بديهي وهيهنا ابحاث الاول انا
لا نسلم ان للمجموع وجودا غير وجودات الاجزاء فان كل موجود لا بد لزمن وحدة حقيقية حتى ان
العدد ايضا له وحدة بنوعية فان العشرة واحدة بحسبها فانها ونوعيتها مندرجة تحت مقولة
الكم وكذا اسم الزمن تلك الحقيقة وعشرية تمامها بالقياس الى غيرها اعني الواحد فاذا لم يكن للمجموع وجود
حقيقي بل اعتباري لا يحتاج الى علة موجودة وبما ذكرنا اندفع اشكال لزوم كون الشيء علة لنفسه
في المجموع المركب من الواجب لعدم الاول حتى اضطروا الى التزام ذلك في العلة التامة حيث قالوا

ان العلة في ذلك المجموع ان اريد بها العلة التامة فلانها مركبة من اجزاء فان التوقف على كل واحد من الاجزاء
لا يوجب التوقف على المجموع لان حكم الكل المجموعي قد يرتفع الكل الاجزاء وان اريد بها الفاعل المستقل
في التأثير فلوجوه احدها الواجب انه لا يكون علة الا للاول فلا يلزم منه الا علية الاول للمجموع
عليه الشيء فقصرها على العلة التامة لا قصد له فالتزام كون احد المتضايفين معلولا كالتزام ما يتوقف عليه
الشيء لا يتوقف عليه الشيء وامّا الثاني فلان الفاعل المستجمع لشرايط التأثير الذي لا يتوقف تأثيره على انضمام
امر اخر سواه كان ذلك الامر الاخر مستندا اليه او الى غيره معناه غير معنى الفاعل الذي لا يحتاج في تأثيره
الى امر غير مستند اليه بل ما يتوقف تأثيره في شيء اما نفس ذاته او شيء يكون مستندا الى ذاته اما ابتداء او بواسطة
فان اريد بكون الواجب مستقلا في تأثيره للمجموع المركب من الواجب ومعلوله الواحد او الكثير المعلول له
فهو مسلم لكن لا يكفي لجعل ذلك المجموع من دون انضمام الجزء الاخر اليه فليتم توقف على
جميع الاجزاء التي هي غيره وربما عاب على ذلك بأن المتعدد قد يوخذ مجملا وقد يوخذ مفصلا
وهو بالاعتبار الاول واحد واللفظ الدال عليه مثل المجموع وبالاعتبار الثاني كثير واللفظ الدال عليه
مثل هذا وذاك وقد يختلفان في الحكم فان مجموع القوم معلا لاسيعهم وارتيق وهم على سبيل البدلية
سيعهم فاذا تحقق ذلك فنقول المجموع المركب من الواجب معلوله اذا اخذا معا فهو معلول وافا اخذا
لا معا على التعاقب فهو علة فان نقل الكلام اليه بالاعتبار الثاني فاما ان يحتاج الى علة غير
ذلك المجموع المأخوذ بهذا الوجه لا فمن الواجب بالاول اذ لا واجب غيرهما وليس بذاته والا خرج
به عن فرض الكلام اذ لا نقاش بالاجمال في التفصيل فنقول بالاعتبار الملاحظة والالتفات بالتفاوت
المفصل الى المركبات التفاوت واحدا كان او متعددا اخرى وليس بهما المجمل المفصل تفاوت
بحسب نفس الامر بان يدخل في احدهما شيء لم يدخل في الاخر فلا يمكن كون احدهما موجودا محتاجا الى العلة دون
الاخر ولا اختلاف بينهما ايضا في الاحكام الخارجة والتفاوت في المثال المذكور ليس بحسب الحال بل التفصيل

بحسب الكل المجموعي والكل الافرادي اذ كان المحمول في المفصل افرادها والا كان الاختلاف راجعا الى المحمول
وان فرض الاتفاق في الموضوع فان الكل المجموعي سواء اخذ مجملا او مفصلا ليس هو المأخوذ على جهة البدلية ولا هيهم
مجتمعين فالمحق في المقام ان بعض المركبات التي ليس لها جزء صوري ووحدة طبيعية وجودها نفس وجود اجزائها
فلا حاجة لها الى علة موجودة في قضاء الامر فالمجموع من الواجب المكن سواء اخذ مجملا او مفصلا ليس له وجود
ثالث غير وجود الواجب وجود الممكن حتى يحتاج فيها الى العلة بخلاف المسلك الثاني سلمنا ان جملة الموجودات
باسرها موجود محتاج الى العلة لكن لا يجوز ان يكون علتها نفسها او جزءها او منشاء لانتزاع عدم كونه
واحدا حقيقيا بيان ذلك انا اذا وقفت أ على ب وب على ج كان المجموع معلولا واذا ذهب
السلسلة الى غير النهاية كان المجموع تاما معلولا وجزءه وهو ما فوق المعلول الاخير الى غير النهاية علة
فيجوز في سلسلة الممكنات ان يكون كل سابق علة للاحق الى غير النهاية فيكون على الجملة جزؤها وهو مجموع
الاجزاء التي كل واحد منها مع بعض العلية والمعلولية بحيث لو خرج منها المعلول الاخير فليس فلا بد في الدليل
المذكور من التمسك بالبرهان المتمل على ابطال الدور والتسلسل اقول الاصوب ان يقرر كلام المصنف
بهذا الوجه وهو ان لم يكن في الوجود موجود واجب بالذات لكان الموجود اما بسرها سواء كانت غير
متناهية بان يتسلسل او متناهية بان يدور ممكنات تصرفة وكل ممكن جايز العدم لذاته فيجوز انعدام
الاحاد باسرها بان لا يوجد واحد منها اصلا ولزم من ذلك ان لا يكون شيء منها مستندا الى سببه ذلك
محال لان سبب الممكن ما لم يجب به وجوده لم يمتنع عدمه لم يوجد ذلك الممكن فلا محالة وجودات الممكنات
متناهية او غير متناهية تحتاج الى علة خارجة عنها لا يقال ان اردت بجواز العدم في الممكن امكانه
الذاتي فهو ممنوع بينا وجوبه بالغير ووجوده وان اردت به جواز العدم في نفس الامر فهو غير مسلم لان كل
واحد من الممكنات المتسلسلة وضع وجب وجوده بعلته واستمع بما بعده لانا نقول المراد هو الثاني
قوله كل منها وجب بعلته قلنا كلا لان العلة اذا كانت ممكنة صرفة تبعد الواجب سواء كانت متناهية
او غير متناهية فهي ما لم يصر بها وجوب المعلول لجواز انتفائها مع انتفائها وان لم يجز انتفاؤه

باحدها والبدو في الاخير الى انسانية بالاكلوا ولى ة لما المحقق الطوسي في مصارع المصارع في الجواب
اهنت يا علامة العلماء يا ايها الحبر الهمام والجبان فانه ليس بدور الا في اللفظ لان الشيء اذا
توقف وجوده على ما يحتاج وجوده مثله فان الشيء لا يكون دور ابل يؤدي الى ان لا يحصل بل يدا يتسلسل
والتسلسل انما يحال وجه ان يكون لوجوده فيما اشبه للعدد بالتسلسل على المصارع وليت شعري
ما هذه الاولوية في جعل الشخص وجده دون النطفة ان لم يكن تقوة في الكتبة الالهية خلوا من عليه السلام وانا
كان المبدء بالاكمل ولم يلم يخلق الناس اولا عقلاء كاملين والاجنة والامهة كاملة ردوا الى النطف
والحبوب انتهى ثم اقول لا يكون دفع الاعتراض عن البرهان المذكور بانا اذا اثبتنا احتياج كل واحد من آحاد الوجود الى
من الايجاد ولزم احتياج جميع الوجودات الى الجاعل طرا ان العدم عليها بالكلية وكذا اذا اثبتنا احتياج كل واحد
من آحاد الايجاد على نحو من الوجود ولزم احتياج جميع الايجادات اليه بالبيان المذكور فانا نقول الاحتياج بين
الطبيعتين على هذا الوجه اي يكون جميع افراد كل واحد منها بحيث لا يشذ عنها شيء مفتقرا الى فرد ما من الاخرى
ظهر الدور المحصل اما اذا وجدنا كما ذكرناه يمكن تتميم دليل الحكماء قدس سره في هذا المسلك وصورته ليس الوجود
المطلق من حيث هو موجود مبدء والا لزم تقدم الشيء على نفسه وذلك بين وجوب الواجب بالذات لا يكون
بادني تامل انتهى وذلك ان الكلام عليه ايضا كما مر سيما لا وجها واعلم ان الشيخ الرئيس وصف
طريقة الحكماء الالهيين الذين برهنوا على وجود الواجب تعالى بالامر فيما اخذهم في الاستدلة الامكان ما سواه او
بحدوث في الاجسام كما هو مسلك المتكلمين او الحركة كما هو طريقة الطبيعيين المشار اليها في القرآن بقوله
سنريهم ايانا في الافاق وفي انفسهم حتى يتبين لهم انه الحق ما ينطق طريقة الصديقين الذين يشهدهم ما يحتى
لا عليه وهي التي اشار اليها في قوله تعالى اولم يكف بربك انه على كل شيء شهيد هم طالقة طريقتهم الاستدلال
على ذات الباري تعالى بملاحظة مفهوم الوجود وانه يقتضي فرده واجبا بالذات تم بالنظر فيما يلزم الوجب
الذاتي على صفاته ثم بالنظر الى صفاته على كيفية صدور افعاله واحدا بعد احد من العقول المجردة آخرها الخلوق
الفلكية ثانيا الاجسام الفلكية البسائط العنصرية ثم المركبات من النبات والحيوان كذلك كما بالملاحظة

بالوجود

بالوجود المذكور مع تتميم وتلخيص واجاب عنه الحكيم الطوسي قدس سره القدسي في مواضع من كتبه كشرح الاشارات
وتقدي التربيد المحصل بانا لا نسلم انها تكون علة لوجوده او وجوده وبيد بقية العقول حلقة بوجوب تقدم ماهية الوجود
فانه لم يلحظ كون الشيء موجودا امتنع ان يلحظ موجودا وصفيا او بحلا ذا قابلا للوجود فانه لا بيان ملحظه
العقل اياه كون الوجود اي غير معتبر فيا الوجود لما لا يلزم حصول الحاصل بل وعلى احدهم ايضا لما لا يلزم احتمال المستحيل
فانه ذي هي الماهية من حيث هي هي اما الماهية بشرط الوجود والماهية بشرط الوجود ما فلا يجب تقدمها
الا بالوجود العقل ان تقوم بها الماهيات واتصافها بلوازمها انما هو بحسب الماهية تقدم كالجسم مع البياض
اقول كلام هذا الفاضل يحتاج الى بديد تتميم وتقريب لانه كان واجب عليه ان يدفع المقدمة المعلومة بالماهية تقدم الوجود
وكل ما لا الشيء يجب تقدمه بالوجود على ما هو مفهوم له يجب تقدم على الوجود فيلزم تقدم الشيء على نفسه فانا بحاجة
عن هذا كما وجوبا عما اذا كانت فاعلة للوجود وما ذكرنا من الفرق بين القابل والفاعل بحسب الملحوظ عند محرر
في الوجود ولوازم الماهية فان ملحوظ الماهية عن الوجود ممتنع في نفس الامر وكذا عن اللوازم بحسب الذات من حيث هي
فالاولى ان يقال انا لا نسلم انها بلا ملحوظ ما يجب تقدمها بالوجود على المجعول بل يلزم ما ذكر من الفرق بين القابل والعلة
الفاعلة وقد مر ايضا في بحث الملازم وجوب تاخر الحصول مع كونها قابلة للصورة عنها في كون تلك الماهية للصورة
للوجود وقد تقدم ها على ذلك الوجود وبالوجود لا يخرج عن الوجود الا في عزم من ملحوظ العقل ايا ان
بحلا العقل المجرد الى ماهية وجود وتصفها بذلك بان يكون في تلك الملاحظة منفكا عن الوجود فانها ايضا
موجود عقلي كما ان الكون في الخارج موجود خارجي بل بان العقل من شانه ان يلاحظها وحدها اي عن
ملاحظة شيء من الوجود بين معها وبصفاتها وعدم اعتبار الشيء ليس باعتبار العدم فانصاف الماهية من حيث
هي هي بالوجود امر عقلي ليس كاتصافها بكيفيتها من حيث هي هي وهو مرتبة في نفس الامر
مقدمة ليست تلك المرتبة شيئا من السواد ومقابلا بحيث تصادفه بل هو حاجة منها لخلو الماهية عن الوجود
اذ ليس لها مرتبة سابقة على وجودها وبعدها حتى يصح اتصافها بها حمل الماهية ووجودها امر واحد ذ
الواقع بلا تقدم بينهما ولا تاخر ولا مهية ايضا اذ ليس لها وجود ممتنع ولوجودها وجود اخر وقد اتضح

الماهية

فيحصل بينهما شيء من المسألة الكونية فقال ليست الماهية الوجود انما يتصور على ما صوراه واما فاعليتها فلا يتصور بوجه
من الوجوه فان قلت تلك الملاحظة ايضا تحوج من الجاز وجود الماهية في نفس الامر فكيف يتصف الماهية في هذا
النحو من الوجود الملاحظة بهذا النحو من الوجود وبالمطلق الشامل لهما مع مراعات قاعدة الفرعية في الاتصاف
قلنا هذه الملاحظة لها اعتباران احدهما اعتبار تحليلية الماهية وتجريدها عن جميع انحاء الوجود حتى عن هذا النحو
وثانيهما اعتبار كونها عن انحاء من الوجود فالماهية باحد اعتبارين موصوفة بالوجود بالاخر خلو طرفيه
عن موصوفة هذا غاية ما يفهم من عباراتهم في المقام وبعض الفقراء بفضل الله وحسن مدده عن
هذا المقام حيث حقق وقرر في كتبه ان وجود اتا الممكنات مراتب متفاوتة بحسب المتقدم والتاخر
والكمال والنقصان ووجود كل ماهية عين تلك الماهية مختلفة معدودة امر الاتحاد وجميع الوجودات
اظلالا واشراقات لواجب الوجود القائم بذاته وكل وجود للماهيات اصلا ولا تاثير فيها بل انما
اعتبار كونها تجريدها العقل وبوصفها بالوجود فالماهيات مع قطع النظر عن الوجودات معدومات كلية حدية او رسمية
مساوية بالماهية والعوارض بلا صوصها ما يحمد من الوجود اليها وانطلق الجعل عليها كما علمت اكما في الصورية والمادية
وبيانه يحتاج الى مجال اوسع من هذا الموضع وقد اقام البرهان عليه في موضع بعض كتبه بل نقول على الطور
الرسمية ايضا لا يحتاج الى ما يخصه حيث قرر ان الوجود في الكل ينتزع من نفس الماهية بشرط تحققها
فليس هناك شيء تحقق حتى يحتاج الى جاعل فاعدة الفرعية تنطبق على الشيخ في المعلقين حيث قال الوجود الذي
للجسم هو موجودية الجسم لا الكمال الساري في الجسم في كذا بعض ولا يكون في الساري بالجسم انتهى واخر في كثير
من الناظرين في هذه العبارة واضرابها من كلام الشيخ وغيره حيث حملوها على اعتبار الوجود وجودا ما
مصدريا لا تحقق له في الخارج مع انهم يعلمون ان حقيقة كل شيء هي وجوده الخاص به وكان اطلاق
لفظ الانتزاع على الارتباط الذي يكون بين الماهية والوجود من باب التوسع او الاشتراك فانه ليس كالطلاة
على الارتباط الذي بين الماهية وسائر الاعراض الاحوال لان اتصافها بالوجود من قبيل اتصاف البسايط
بالذاتيات وهو بعيد حيث يخلو عن هذه الدقيقة المذكورة تزيهم قادة يخصصون القاعدة الكلية القائلة

بالفرعية

بالفرعية وقادة تحيلون منها الى الاستلزام وتأولين ان قاعدة الاستلزام لا يجري فيما فالماهية الوجود
لعدم المغايرة بينها ولا ايضا في اتصافها بالوجود المطلقة التي لا يعقد الماهية عليها الوجود بل يخلو عن العدم
وهو قدم بحسب الذات والحقيقة من دون اعتبار الوجود كما في الاجناء المحمولة من الجنس والفصل بعد الاجزاء
الوجودية كالمادة والصورة سواء كانتا خارجيتين او عقليتين ومن البرهان على هذا المطلب انا نجد صدقا
الملوجيات وهو ان الذي يحصل الذهن وجوده عن الماهية ان امتنع وجودها بعينه لا يصير شيء منها موجودا
واذا صار شيء منها موجودا فالكلي الجزئيات اخر موجودة غير متعلقة بالماهية الا المانع من امكنة الوجود الغير المتعلقة
وقد علمت ان ما وقع من جزئيات الكلي الكلي بقي الامكان تعدد وان كان هذا الواقع واجب الوجود ولم ماهية
وراء الوجود وفرض اذا احد منا كلية امكن وجود جزئي اخر لها الذاتها فاذا وامتنع الوجود للماهية كان المفروض
واجبا ممتنع الوجود باعتبار ماهيته هذا محال غاية ما في الباب ان يمتنع بسبب غير نفس الماهية فيكون
ممكنا في نفسه وهذا محال فاذن ان كان في الوجود واجب فليس له ماهية وراء الوجود بحيث يحصل
الذهن الى امرين فصاعدا الوجود الصرف الخاص الذي لا يشوبه شيء من خصوص عموم هذا كلامه نور الله مرقده
والمراد عليه بانه لا يخلو اما ان يحصل العقل امرا موجودا في الوجود ومعروضا له بحيث يكون ذلك المعروض شيئا
شخصيا لا كليا وتحصيل الملازم الماهية على الكلية لا ينفع اذ المقصود ان الوجود غير زايد بل هو نفس
حقيقة الواجب عندنا بمعنى ان كلامه يرجع الى ان تشخص الشيء الكلي وحقيقة وجوده الخاص كما صرح به المعلم الثاني
او مساوقة كلاما يحصل الذهن من كون معروض هو الوجود لكان في مرتبة ذاته كليا محمولا وكل ما له
ماهية كلية فمعقول وجودها ثانيا بان يكون لها اجزاء متعينة متناهية الا المانع خارجي فاحصل البرهان
انه لما كان الوجود والامكان والامتناع من لوازم الماهيات فالواجب ان كان ذا ماهية فجزئيات تلك الماهية
لا يجوز ان تكون جميعا ممتنعة لذاتها والا لكان ممتنعا لذاته اتصافه بالامكان المعدوم واجبا
او لوقوع الكل وكلها ما طلا ممكنة والا لكان هذا الواقع ايضا ممكنا مع انه كان واجبا لذاته هف
فاذن ان كان في الوجود واجب بالذات فليس الا الوجود الصرف المتشخص بنفس ذاته وما امتنع ما او

في الموجودية بحسب الاحتمال العقلي فاما الامر بما تبا المعنى فكونه صيغا فان من الموجودات ما ذوات ووجود
وموجود وشيء موجود بالغير كالماهيات الممكنة عند المعتزلة والمشائين ولا شك ان امكان الوجود
بحسب الماهيات والواقع فضلا عن امكان تصور الامكان فالتصور المتصور كلاهما ممكن ومنها ما ذوات
ووجود يكون مقتضاها بحيث يستحيل انفكاكها بالنظر الى ذاتها كما واجب عند المتكلم فيمتنع الانفكاك ان
امكن تصوره فالتصور ممكن لكن المتصور محال ومنها ما ذوات هي عين وجوده فلا يكون تصور الانفكاك بينها
فضلا عن الانفكاك كما واجب الوجود عند الحكماء ولا يزيد مراتبا الموجود في الوجود بحسب العقل على هذه التقرير
وعليك الفرق بينها بحسب العلو والدنو وكذلك مراتبا المعنى والغير كوجود الاعراض المتعلق
بمحلها ويسمى ما هو معنى بالذات بجوهره غير كصورة الجسم الكلي وجوهرا قائما بنفسه فالمعنى والوصف
الكلي كما يعنون به الصورة كما يعنيه اهل الفارسية انه يعني بالقيام ما هو اعم من الحالي كالمعنى في الواو له
معنى بعض ومقتضاه وفي الثاني قايمان وفي الثالث الثالث ولا شك ان اعلى مراتب الوجود هو منه بحسب الحكما
في واجب الوجود عز مجده وما قال بعض المحدثين من ان الوجود مع كونه نفس حقيقة
الواجب قد انبسط على هياكل الموجودات بحيث لا يخلو عنه شيء من الاشياء بل هو حقيقتها فضلا عن انه
طور وراء طور العقل قول لا اعلم من الفقراء من عنده ان فهم هذا للمعنى من الطاهر العقلية فذا ئده وقام
البرهان عليه في بعض مواده من كتبه ورسائله وذلك فضل الله يؤتيه من يشاء والله واسع عليم

فصل في ان واجب الوجود يتعين بنفس ذاته

ففي هذا الفصل امكان احدها ان وجوب وجوده تعالى
عين حقيقته المقدسة وثانيها ان تشخصه بمعنى بابيته تشخص المفهوم الملصدق بنفس ذاته اما بيان الحكم
الاول فلان وجوب الوجود لو كان زايدا على حقيقته لامتناع الجزء المستلزم للتركب لكان ما وراء ذلك الزايد
ممكن معلول الذات محتاجا الى الموثر واستحال ان يكون شيئا سوى الاله لكان للواجب علة موجبة يكون
واجبا الذات هذا خلف ظاهر لخروج المؤثر لكان هو الذات بحيث والعلة عالم بحيث وجودها استحال ان لا يوجد المعلول

اولم يكن برتبة اثنانية على كل شئ قدير شهيدا اقول ولنا بتأييد الله وملكوته برهان عرشي على توحيد
الواجب تعالى وهو انه لو كان الواجب في ذاته متعددا فالواجبية ومطلقا الحكم عليه بالموجودية بلا
جهة اخرى غيره اذ لا نعني بالواجب في كونه واجبا وموجودا الا غيره كما مر في البيان وليست واجب تعالى
جهة اخرى في ذاته لا يكون بسببها واجبا وموجودا والا لزم التركيب في ذاته من هاتين الجهتين ابتداء
او بالآخرة وقد ثبت بما حققته تعالى من جميع الجهات في قولنا سبحانه ان يكون واجب الوجود بذاته موجودا
واجبا بجميع الحيثيات التعبيرية وجميع الاعتبارات الملاحظة للعقل الامر والملكي حقيقة من حيث هي هي
بتمامها مصداق تعلق الوجود والوجوب اذ لو فرض كونه فاقدا لمرتبة من مراتب الوجود ووجه من وجوه التحصيل
او عاد الكمال من كالات الموجود بما هو موجود لم يكن ذاته من هذه الحيثية مصداقا للوجود المحقق حتى في ذاته
جهة امكانية او امتناعية بخلاف جهة الفعلية والتحصيل فلو تركب ذاته من حيثي الوجوب وغيره من الامكان
او الامتناع فلا يكون واحدا حقيقيا وهذا معنى قولهم واجبا لوجوده اذ الذات واجبا الوجود من جميع الحيثيات
لا ما فسره كما سيجئ في الفصل التالي لهذا الفصل فاذا تمهد هذه المقدمة اقول معاد هان كل كمال وجمال
بجميع ان يكون حاصلا لذاته الواجبة وغير يكون متحققا فنقول فرضه الواجب بالذات لا يكون بسببها ذاته
ذاته لزومية لان الملازمة بين الشيئين ما يستلزم معلولية احدهما للآخر او معلولية كل منهما لامر ثالث كالتحقق
بفعل اي من المقدرين يلزم معلولية الواجب وهو خلف فاذن لكل ما هو مرتبة من الكمال وخط من الوجود والتحصل
لا يكون هو الا ذاته او ما هو مخالف فيكون كل واحد منهما ما عدا الشيء بكليته وفاقدا لمرتبة وجودية سواء كانت متحققة
لحصول امر او ممكنة فذات كل منها بذاته ليست بحيث الفعلية والوجوب بل يكون ذاته ذات مصداقا لحصول
وفعلية شئ فلا يكون واحدا حقيقيا والتركيب يجب الذات تحقيقا فالواجب يجب ان يكون
من نوط التحصل بما معالجميع المشأت الوجودية والحيثيات الكمالية التي يجب الوجود بما هو موجود فلا مكان فرضه
تعالى في الوجود بلا ذاته بذاته ان يكون مستجمعا جميع الكمالات ومنبع كل الخيرات وهذا البرهان وان
لم ينفع للتوسط فضلا عن المناقصين بابتنائه على كثير من اصول الفلسفة والمقدمات المطوية لكنه عند

مواد ناصف

من ارتاضت نفسه بالفلسفة يرجح على كثير من البراهين فصل فان الواجب لذاته واجب من جميع
جهاته هذه العبارة مؤدونة من القدماء والحق مضامينها ما سيظهر لك فيما سيأتي عليه في الفصل السابق وهو ان الواجب بالذات
ليس فيه جهة امكانية بمعنى ان كل ما يمكن ان يلاحظ بالامكان العام فهو واجب له ومن فروع هذا الحكم قولهم اي البسيط ما ليس
مستطرة فان ذلك اصل يترتب عليه هذا وذلك للبين حواشي الواجب وهذا محقق في المفارقات وهي المادة
مطلقا عند الحكماء القائلين باستلزام صدور الجواهر عن الصقع الاعلى سلسلة الصور والمادة والمنطقيا فوق كل
للمفارق حالة منتظرة يكن حصولها فيه لاستلزم انفعالا عن المحرك والاوضاع لجسمانية وذلك يوجب كونه جسما
او متعلقا بالجسم مع كونه مفارقا عنه بالكلية هذا خلف والدليل على الحكم الاصل قولنا لان ذاته كافية لكل من
الصفات فيكون واجبا من جميع جهاته واعلم انا ان ذاته كافية فيما لا يلزم من الصفات ذهابا لزوم لكن كافية
لكل شئ من صفاته مع غيره بالضرورة فيكون حصول ذلك الغير وجوده علة لوجود تلك الصفة في ذاته
الواجب تعالى وذلك لان وجود العلة علة لوجود المعلول وعدمها لعدمه وغيبته اي لو كان وجود تلك الصفة
معلولا لحصول ذلك الغير وعدمه فاعلم تعالى اذا اعتبرته من حيث هي هي بلا شرط
يجب لها الوجود لا بها ان يجب وجود تلك الصفة او مع عدمها فان كان الوجوب مع وجود تلك
الصفة لم يكن وجودها من غير حصول لها بذات الواجب من حيث هي هي بلا اعتبار حصول الغير وان كان
الوجوب مع عدمها لم يكن عدمها من غيبته لحصول ذات الواجب من حيث هي هي بلا اعتبار غيبة الغير
واذا لم يجب وجودها بلا شرط لم يكن الواجب لذاته واجبا لها لان الواجب لذاته يجب من حيث هي موجود
او اعتبر من حيث هو مع قطع النظر عن ما سواه وجب له الوجود وح لم يكن كذلك هذا خلف وههنا اراد
شهرة ان غاية ما لزم من الدليل ان يكون وجود الصفة او عدمها بالغير لا ان يكون الواجب في ذاته
او تعينه متعلقا بذلك الغير وذلك لان اداه باعتبار الذات من حيث هي هي ملاحظة الغير ظاهر
ممنوعة اذ لا يلزم من عدم ملاحظة امر عدم ذلك الامر وان اداه به لاعتبارها مع عدم الغير في نفس الامر وجودا
وعدما فالملازمة مسلمة لكن بطلانها لما لزم فان لاعتبار الذات مع اعتبار هو الفرض المذكور صحيح والمحال

فيما مر

ولو كان كذلك لكن ذاته

عدم م

جاز ان يتسلم المحال وهو عدم كون الواجب واجبا فلا يظهر الخلف وما لا يقبل الدليل هكذا اذا اعتبرت
ذات الواجب من حيث هي هي بلا شرط او مع قطع النظر عن ذلك الغير وجودا وعدما فاما ان يجب وجوده مع
وجود تلك الصفة وهو محال لاستحالة وجود المعلول مع قطع النظر عن وجود العلة او مع عدم تلك الصفة وهو
ايضا محال بعين ما ذكر فاما ان لا يجب ان وجوده الذات لا يخرج في نفس الامر عن هذين الامرين المحالين على تقدير اعتبار
الذات بلا شرط فلا يكون وجوب الذات ايضا محالا لما لم يعتبر مع شئ من اعتباراته وهو المطلوب لما للمقدمة
وبطلان التالي معلوم فكذا المقدم قبل هذا لكم ان تقولوا بالمنع الدليل انما فيلزم ان يكون واجبا لحصول
له تعالى بحسب مرتبة ذاته بلا مدخلية الغير فيمتنع تبدلها وتغيرها لان ذاته الواجب غير كافية في وجود لها لانه
لو تم ضها على امور متغايرة للذات متغيرة متعددة والتزم واعترف به الخصم في الجملة الشقاء حيث قال وبالجملة ان يكون
ذاته تم ملحوظة مع اضافة ما مكنة الوجود فانها من حيث هي هي علة لوجود زيد ليست لم واجبا الوجود بل من حيث
ذاتها القول بتحقق ممكن في هذا المقام سيدنى تقديم جملة من الكلام وهو ان صفاته تعالى مع انها حقيقة كالحياة
كالقدرة والعلم ونظائرها وهي عين ذاته بمعنى ان ذاته من حيث حقيقة صرفة لا تغايرها ومصداق لحملها
بلا اعتبار حيثية اخرى كما اشرنا اليه سابقا ومنها اضافية محضة كالمبدئية والقابلية وغيرهما وهي زائدة
على ذاته متأخرة عنه وعما اضيفته اليه ولا يخلو احداية تكون فيها زائدة عليه فان لم يوجب الى ليس علة وجب
بنفس هذه الصفات الاضافية ان يكون في ذاته بحيث ينشأ منه هذه الصفات وهو انما هو كذلك بنفس ذاته
تعالى وجوده لا يكون الا بذاته بحيث ومنها سلبية محضة كالتجرد والفردية وانما هما والاضافية ما يرجع
الى السلب لاضافي بعض صفات النقص وكان صفاته تحقيقة لا تتكثر ولا تتعدد ولا يكون فيها احتمال
الا بحسب المتعلقات يرجعها يرجع الى معنى واحد حيثية واحدة هي بعينها حيثية الذات تفاذ ذاته بذاته مع كمال
فرده انيته وبساطة حقيقته يتحقق منه اشياء ما لا نهاية له للمعلم الثاني وجه كل علم كل وجه كل الان شيأ منه
علم وشيأ اخر قدره فليلزم التركيب في ذاته والان شيأ ما نظم وشيأ اخر فيه قدرة فليلزم التكثر في صفاته
لحقيقة نقول في صفاته الاضافية والسلبية انها لا تتكثر بما هما ولا يختلف مقتضاها وان كانت ذا يدة

على ذاته تعالى فان اضافات ذاته الى الاشياء وان تعددت اسامي واختلفت لكنها كلها ترجع الى معنى واحد
واضافة واحدة هي قوية سيلة بما يجب للاشياء فبدئية بعينها ذاريقية وقدرة والحق وحقيقة وبالعكس هكذا
في جميع اضافاته الاخرى تكثرها وانما اختلافها الى اختلاف ذاته بنسبته من ذاته والسلوب ايضا يرجع جميعها
الى سلب الامكان قال العلامة الشيرازي في شرح حكمة الاشراق والحق السهروردي في كتاب التحفة الاثنية
ناطقين عن الشيخ الاكبر شهاب الدين نور الله وبرهانه ان الحق تعالى واجبا لوجوده اضافات تعقلية
توجبا اختلاف وجيات فيه بلا اضافة واحدة هي المبدئية تصح جميع الاضافات كالواقية والمصورية ونحوها
والسلوب فيه كذلك بلا سلب واحد يتبع جميعها وهو سلب الامكان فانه يرجع جميع سلب المجسمية والعرضية
وغيرها كما يدخل تحت سلب الجسم تركيبه من الانسان سلب المجرد والمادة عند وان كانا سلوبا تكثرها
على كل ما انتهى فيثبت ان اضافة تعالى الى الاشياء اضافة واحدة بحسب المعنى اختلافها اذا تعهد ما
اشبعناه من الكلام الذي شهد به برهان الاعلام من الكرام فنقول ان ذاته تعالى لا تتغير بتغير جزئيات
ما اضيف اليه وان تغيرت اضافاته اليها بحسب كونها متغيرة في انفسها ومن حيث هي اضافة متحصلة
بها لا بما هي اضافة مطلقة لان تلك الصفات تسلم الاستلزامي مر كل
تحت ذلك الامر الكلي بالعرض فنقول اجمالا ان كان تغير في حصول الصفة الاضافية له بل
توقف على حصول امر ما غير ذلك الغير وجوده وجوبه حاصلا من الواجبة لا معلولا بالذات او
بوسايط معلولا بالذات والذات مستغل فاذا وجد الجميع وجميع مستفادة من ذاته تعالى واجبة بسببه
فمن حيث وجوبها بسببه تعالى استنادها اليه لا يمكن فرضها عدمها ومن حيث امكانها تعالى وجودها فيها
لا يتعلق لها اضافة للمبدئية والغيبة وغيرها فما تحقيقه هذه الصفات النسبية تحصل الآية تعالى
لان الغير من حيث هو غير لا تحقق له في نفس غير موجود ومن حيث هو انه من اثاره وملحقه من لوازمه
مرتبط به ومتعلق اضافة ما وبهذا الاعتبار هو كالاضافة اليه حاصلا من نفس وجوده ومن فيض
جوده بلا حد خلية شئ اخر فيه وذلك الغير سواء كان واحدا او متعددا في حكم امر واحد كل بهذا الاعتبار

وجوب كلية

فكذا

وانما التعدد والاختلاف بحسب حالها في وجودها فتعددها وذلك لوجب تعدد واختلافا في ذاته تعالى
ولا في صفاته ولحاصل ان صفاته تعالى الاضافية وان كانت زايدة على ذاته تعالى لكن الحاصل بها كثرة في
ذاته تعالى ولا ايضا يتغير ذاته تعالى لاجلها لانها لا يختلف معانيها في انفسها حتى يوجب كثرة اعتبارات واحوالا
حقيقيات في ذاته تعالى لا ذكرناه والتعددات والتعددة اتما الواقعة فيها انما هي بالقياس الى الاشياء
المتعلقة هي بها المتعددة او المتعددة في انفسها او بقياس بعضها الى بعض واما بالنسبة الى الذات الاحدية
الواجبية المتعالية فليست الا واحدة تنسبالى ذلك الجناب بانتساب واحد جملي يتضمن سيار الانتسابات التي
وهي انتسابة تعرف تبتا او مبنيا على تعرف معلوماته ومبدعاته فلا يوجب كثرة في ذاته تعالى كما لا يوجب تعدد الاشياء
الكثيرة المترتبة تكثرا في ذاته هذا معنى ما نقل عن الاقدمين من الفلاسفة ان نسبة الاول الى الكل نسبة الواحد
واما مفهوم ذات على حسب تجرده ومتعلقاته المتجردة المستقرة في انفسها وبقياس بعضها الى بعض فلا توجب تكثرا
في ذاته تعالى فانها بالقياس الى ذاته الواجب فذو رتبة واحدة بلا تجرد ولا تقرر بل التجرد والتقرر
والحضور والعينية انما يتحقق للمسببين في بعض الزمان المحدودين في كودة المكان واما الواجب تعالى
فهو ارفع واعلى من ان يقع في التغير والتجدد كما قال بعض الصوفية ليس عند ربك صباح ولا مساء يعني
ان نسبة ربك المنزه عن وصمة التغير والتجدد في جملة التغيرات والمتجددات نسبة واحدة ومعية قيومية
غير زمانية ومن هنا يظهر لك معنى كلام الشيخ في التعليقات ان الاشياء كلها عند الاول واجبات
وليس هناك امكان البتة فاذا كان شيء لم يكن وقت فانما يكون بحسب القابل لا من حيث الفاعل فانه كان مستعدا
استعدادا من المادة حدثت فيها صورة من هنا المادة ليس هناك منع ولا بخل من الاشياء كلها وايجابات فتلك
لا تعدد ولا تعدد ولا تمنع ولا تمنع ولا يكون هناك امكان عند ذا فصل في ان الواجب لذاته لا يشارك الممكن
في وجوده اختلفت كلمة ارباب الانظار واصحاب الافكار في ان موجودية الاشياء بماذا هذهب بعض العظام
من الحكماء الى ان موجودية كل شيء باتحاده مع مفهوم الموجود اتحادا ذاتيا كما في الواجب وعرضيا كما في الممكن
وذلك المفهوم عنده بسيط كسائر المشتقات فلا مدخل فيه للمبدء ولا للموضوع لا عاما ولا خاصا بديهي

انما هي بكونه وجودا خاصا وموجودية الممكنات بارتباطها بالوجود الحقيقي الذي هو الواجب بالذات
فالوجود عندهم واحد شخصي والتكثر في الموجودات بواسطة تكثر وجوداتها فاذا انسبالوجود الحقيقي
الى الانسان حصل موجودا واذا انسبالى الفرس فوجودا واحد وهكذا معنى قولنا الواجب موجود اذ وجود
ومعنى الانسان او الفرس او غيره موجود ان لنسبة الى الواجب تحان قولنا وجود زيد ووجود
عمرو مثلا قولنا الزيد او العمرو فمفهوم الموجود مع عم الوجود القائم بذاته ومن الامور المنتسبة
تحا من الانتساب فان صدق المشتق لا ينافي قيام مبدء الاشتقاق بذاته الذي يرجع الى سلب
القيام بالغير ولا يكون ما صدق عليه امرا منسوبا الى المبدء لا مفهوما ولا مصداقا ويرجع من الوجوه
على ان اطلاق الموجود على واجب الوجود لغيره بدئي تصحيح لحقايق العقلية وقد قالوا ايضا
كون المشتق من المعقولات الثانية والمفهومات العامية والبديهيات الاولية لا يضاد كون المبدء
حقيقة متأصلة متشخصة مجهولة الكنه وغائرية المعقول وتأصل قد يختلف بالقياس الى الامور
وشبوا هذا المذهب الى ذوقي المتألهين من الحكماء وهو غير مرضي عندي لما بينته في موضعه
ومما يفهم من اواخر كلام الشيخ في التعليقات لصاحب الاشراق هو ان وجود الوجود سواء كان واجبا
او ممكنا معقولا ومنتزعا عن ذات فالموجودات عنده هذا الواي وجودات متحصلة قائمة بذواتها بالفعل
لا يحتاج على كون ماهية الشيء انسانية مثلا الى وجود ثم حكم عليه بتجرده وجوده ما فوقها واقصر في بيان
ذلك بقوله واذا كان الوجود (الوجود عن) على البساطة فحظ العقول اولى ثم ان الدليل على البساطة هذه من المنصوفة
ان حقيقة الواجب هو الوجود المطلق تمسكا بانه يجب ان يكون عدما لا معدوما وهو ظاهر
ولا ماهية موجودة بالوجود ومع الوجود لما في ذلك من الاحتياج والتركيب فتعين ان يكون وجودا
وليس هو الوجود الخاص لانا ان اخذ مع المطلق فمركب ومجرد المعروض فمحتاج ضرورة احتياج المقيد
الى المطلق وضرورة انه يلزم من ارتفاعه ارتفاع كل موجود حتى الواجب بحسب عدمه فهو واجب وكما يجب
ان هذا المعقول منهم يرجع في الحقيقة الى ان الواجب ليس بموجود بالذات وان كل موجود حتى الاشياء

لحسبته واجب تعالى عما يقول الظالمون علوا كبيرا لان الوجود المطلق مفهوم كلي عقلي لا تحقق له
الا في الذهن ولا شك ان كثرة الموجودات التي هي افراده وما توهم من احتياج الخاص الى العام بالطل الامر
بالكل افراده لا تحقق لها الا في ضمن الخاص ثم اذا كان العام ذاتيا للخاص فيفتقر وجوده اليه في تقرره في العقل
واما اذا كان عارضا فلا واما تولم يلزم من ارتفاعه ارتفاع كل وجود حتى الواجب فيمتنع عدمه فهو واجب
فظهر بهذا بيان عدم الفرق بين ما لذات وما للعرض لانا نمنع لزوم الوجوب لو كان امتناع العدم لغاية
وهو ممنوع بل ارتفاع بعض افراده يستلزم ارتفاع بعض اخر كما في الواجب بكل من الوازم العقلية الواجب مثل
الشيئية والمعلومية والعلية والمعلولية وغيرها فانه لا يتم لذاته لامتناع انتفاء الشيء بمقتضى لا ما
نعني لامتناع انتفاء الشيء بمقتضى ما هو بمعنى علة علية الملزوم الخاص مثل قولنا الوجود عدم بالاشتقاق ومثل
قولنا الوجود معدوم كيف وقد اقتضى الحكماء على ان الوجود المطلق العام معدوم وما ادعى اليه نظر احد
الانظار الدقيقة والافكار العميقة والخواطر العقلية والمجاهدات الشريفة هو ان ظرف موجودية كل شيء كما
اشرنا اليه سابقا انما هي بكونه عين حقيقة الوجود في الواقع فان للوجود ومفهوما وهو من المفهومات الثانية بالقياس
والمصداقات الثانوية وله حقيقة وذات بالحقيقة في كل شيء هو بحسب وجوده الخاص به وليست الوجودات الخاصة
امورا ماهية كما يقوله الاشراقيون وذا التفاوت بينها انما يكون بالذات كما يقوله المشاؤون بالبسيطة
والضعف والكمال في نفس الوجود كما شيء عين حقيقة في الواقع سواء كان الموجود بحيث لا يمكن العقل تحليله
الى ماهية ووجود كالواجب او امكن كالممكن وبالحقيقة الوجود موجود في كل شيء وهو اولى بان يكون
ذا حقيقة من ذلك الشيء كما ان البياض اولى بان يكون ابيض مما يعرض البياض وكما ان المضاف
بالحقيقة هو الاضافة وغيرها مضاف بالعرض كذلك الذات كما عرفت فالوجود موجود بالذات والماهيات
موجودة بالعرض وبهذا ظهر ان ذلك مذكور في الحكمة المتعالية من كيسها وبالله ان من الظاهر ان المصنف
اختار مذهب المشائين القائلين بعروض الوجود لماهيات الممكنة مع كونها متحدة اتحادا ذاتيا
للوجود الواجبي القائم بذاته لا يجد من الماهيات فلا مدان يسلكون الوجود معنى واحدا نوعيا مقولا

على وجود الواجب وجود غيره من الممكنات بالتواطؤ فنقول لانه اى الواجب لو كان مشاركا للممكنات
فى وجوده فالوجود من حيث هو هو اى طبيعته النوعية اما ان يحمل المجرد على العروض للماهية او
اللا مجرد والعروض لها او كما يجب لشئ منها اى من المجرد والعروض للماهية واقسام التالى باسرها باطلة
فكذا المقدم واشار الى بطلان كل منها فقال فان وجب للمجرد وجبان يكون وجود الممكنات
مجردا غير عارض للماهيات لامتناع تناقى اللوازم مع اتحاد الملزوم وهو محال اى عدم عروض الوجود
فى الماهيات الممكنة محال لانا نعقل ماهية الممكن مثل المسبع اى الجسم المحاط بسبعة سطوح متساوية
او السطح المحاط بسبعة خطوط متساوية وكان المراد هو الاول مع الشك فى وجودها اخارجى ولو كان
وجوده اى وجود الممكن كالمسبع وغيره من الماهيات حقيقة لكان الشئ الواحد معلوما ومشكوكا
فى حالة واحدة وهو محال لانه يخفى ان الشك فى مقابل التصديق لا فى مقابل التصور استدلوا على
وكلام المتن فى قوة قياس اقترانى الشكل الثانى نعقل هذا لا ينكر الوسط اذ حاصله انا المسبع
متصور ووجوده غير متصدق به فالاصل ان يقال انا نعقل المسبع مع الغض عن وجوده او يقال
انا نحكم على المسبع بانه متسبع ونشك فى وجوده ولو كان وجوده نفس حقيقته للزم ان
ان يثبت الشئ لنفسه ضرورى وايضا لحمل فى الاول غير مفيد وفى الثانى مفيد فلا يكون الوجود نفس الحقيقة
قال بعض الشراح هذا الدليل انما يتم اذا كانت الماهية معقولة بالكنه اقول ليس شئ من المسبع ونحوه
من الاشكال مما يمكن ان يعقل من الابعاد والاقادير والزوايا والاضلاع وهذه كلها امور بديهية معلومة
بادنى التفات بل النفس وكذا الحال فى كثير من الماهيات التى تحصل صورها فى العقل بالنظر او البديهة
مع الشك فى وجودها كيف وكل صورة حاصلة من الشئ فى الذهن فهى بنفسها معلومة لنا بالكنه اذ
كانت وجه الشئ الخارجى والا لم يكن الشئ معلوما بهذا الوجه لعدم حصول صورته بل صورة وجه من وجوهه
لكن عين هذا الوجه معلوم لنا بالكنه لحصول صورته المطابقة وما يحاذيه عند تصورنا الشئ من الاشياء سواء كان
بالكنه او الوجه يحصل عند العقل صورة وتلك الصورة كما انها هيئة من الماهيات حاصلة عندنا بنفسها

معقولة

وان لم يجب اى الوجود من حيث حقيقته وذاته شئ منها كان كل منها اى من المجرد واللا مجرد لم يمكنا
ان يكون كل واحد منها لامكان وجود ما صدقه معلولا بعلة فيلزم افتقار الواجب فى تجرده الى الغير
فلا يكون واجبا كما هيئة فيما لزم من الصفات هذا بالبرهان السابق فاذا وجود الواجب غير مشارك
لوجود الممكنات فى ما بين لوجودها مع اشتراك الجميع فى مطلق الوجود العام المقول عليها قولا عرضيا
اقول هذا الدليل ايضا غير تام على انا لطبيعة النوعية لا تختلف بالكمال والنقص والشدة والضعف القيام
بالذات والحلول فى الغير ليس لهم برهان على ذلك وغاية ما ذكروه فى كسر قول الشدة والضعف
والزيادة والنقصان فى الذاتيات تحقق الاشتداد الا ترى ان يشتمل على شئ ليس فى الاضعف
والانقص الا على الاول ليكون بينهما فرق وعلى الاول اما ان يكون ذلك الشئ معتبرا فى الماهية او لا
وعلى الاول الضعف من تلك الماهية ضرورة انتفاء الماهية بانتفاء جزئها وعلى الثانى لا يكون فى الذات
بل فى الخارج وهو خلاف الفرض وفيه ان قياسك هذا فاسد لوجوه الاول انه مصادرة على المطلوب بالاول اذ الكلام
فى ان التفاوت بين شيئين قد يكون بنفس ما وقع فيه التوافق بينهما لا بامر يزيد عليه وبما يدخل فى الكمال
ان المشهور عند الجمهور ان كل متمايزين فى الوجود اما متغايران افتراقا اما بتمام ماهيتهما او
بشئ من سنخ ماهية كل منهما كالفصل بعد الاشتراك فى جزء كالجنس او بامور عرضية بعد تفاوتهما
فى تمام الحقيقة المشتركة بينهما وهيهنا نحو آخر من التمايز ذهب اليه بعض الاشراقيين وهو الافتراق
بكمال ونقص وقوة وضعف فى نفس الماهية بمعنى ان يكون نفس الماهية مختلفة المراتب بالتمامية
وعدمها ولها عرض فى القيام الى مراتب تنقص وراء ما لها من العروض بالقياس الى افرادها المتفقة
لها ولغيرها من الفصول والعوارض والدليل المذكور لا ينفى هذا الاحتمال الذى هو محل الخلاف الثانى
انه منقوض بالعارض وبما ذكر فى دفع النقض فى بعضها الى التجريد دافع كل مجادل واجيب الثالث انه
معارض بالخط المستقيم المحدود بالنقطتين فان التفاوت بينهما بنفس الخط الذى هو احد نوعى الاتصال
الرابع ان الاختلافين بين السواد الشديد والضعيف ليس بامر خارج عن السواد وهو ظاهر ضعو

اما

اما بفصل او بنفس السواد المشترك الاول باطل فتعين الثانى وهو المطلوب بيان بطلان الاول ان
الفصل الذى يميز احد المراتب من الاخر ليس مقوما لماهية السواد المشترك على تقدير جنسيته بالمعنى الذى
كما علمت مرارا ان الفصل عرض لماهية الجنس ومقوم لها خارج عنها فى الماهية التى هى نوع لذلك الجنس ومقوم
كمال سايرها فيرضيا فاذا كان التمايز بالشدة فى السواد من جهة الفصل الذى معناه مقوم على السواد
فيكون التفاوت بينهما بالسواد والسواد فرض غير قابل للشدة والضعف فان قيل ان الذى يقال بالتفاوت على الاشد والاضعف
المحمول لا الموضوع على معروضات عبده الاشتقاق كالسواد وهى الاجسام فى مثالنا هذا لاجل اشتمالها
على قوى انواع المبدء تام تمامية فى حد قوة الغير المشتركة وبعض احق على قوى منها ليس كذلك بحسب
نفس قوتيها بعضها من دون التفاوت بين انواع المبدء بالقياس الى المعنى المشترك بينها فطبيعة
السواد على التواطؤ الطرق فانواعها الشديدة والضعيفة مطلقا وانما المشكك منها هو الاسود
على معروض المزوجين المختلفين شدة وضعفا فى حد هو بينهما المزوجين وفصول السواد وان كانت ماهيتها
بحيث لا تخلو العقل عن ماهية السواد المذكور الجنس كلها ما يصدق عليها معنى السواد الجنس بالتفاوت
بحسبها لا يوجبان يكون تفاوت فى فرد معنى السواد قلنا ان الجواب ان التشويش من السواد والضعيفة
ليس بينهما تفاضل فى السوادية بل الاختلاف فى حمل السواد عليها بوجه بل التفاوت انما هو بين الحيثيتين
لما لا يمنع ان يعيد من الصواب كيف واذا كان الاختلاف مقتضيا لاختلاف صدق المبدء على الفرد
فان قلت ان ذات الشئ وحقيقته ان كانت هى الكاملة فالمتوسط والناقص ليسا ذاته وحقيقته
وكذا اذا كانت كلا من المتوسط والناقص فالباقيان ليسا من حقيقة بعينها قلت ان كلا من التام
والناقص انما هو الوحدة العددية واما الوحدة المعنوية فلا تخفى ان يقال هى كما معنى الحدود الثلثة
الزايدة والناقصة المتوسط فان قلت الكلى الطبيعى موجود عندهم فى الخارج فما الامر المشترك بين المراتب
الثلث موجود فى الخارج وان كان ظرف عروض الاشتراك والكلية انما هو الذهن فما بقى عند العقل
بعد تجريده عن الزوايد والمشخصات انما هو مطابق الكامل والناقص والمتوسط وعلى اى تقدير فلا يكون

مطابقا للجميع بلا مغايرة اصلا مرتبة معينة من المراتب فيكون الباقي من المراتب مستفادة الى الخارج عن الطبيعة المشتركة وهو المراد بقولك الكلي الطبيعي على الوجه الذي صورناه انما يتحقق في المتواطي من الماهيات دون المشكك فان الماهية التي اذا وجدت في الخارج لا يمكن ان تكون مستفيدة غير مستفادة منحصرة في المتواطيات والمشكك ليس من هذا القبيل بل هذا الى المسلك فان كل مرتبة توجد منه في الخارج في ضمن شخص او اشخاص متعددة لو امكن وجودها في العقل فهي بحيث اذا وجدها العقل من الخارج حيال ما توجد تلك المرتبة بعينها في الذهن ويعرضها الكلية بالقياس الى تلك الافراد دون غيرها وكذا حال مرتبة اخرى لا ايضا على هذا القياس تلك المراتب الماخوذة عن الاشخاص الخارجية الموجودة في الذهن ليست في التعاريف والمفهوم بمنزلة واحدة فلا تعرض لواحدة منها الكلية والعموم بالقياس الى جميع الاشخاص المندرجة تحت جميع المراتب هم لجميع مشتركة في سنخ واحد بسيط غاية الابهام بالقياس الى تمام نفس حقيقة وانفسها وراء الابهام الناشئ عن الاختلاف في الافراد بحسب هويتها وتحقق مباحث التشكيك على وجه يتبين دفع الشكوك اما يطلب من الاسفار الاربعة ومن الشواهد الربوبية المذكورة هناك في اثبات ان ما به الامتياز هو بعينه ما به الاشتراك في المتمايزات هو الوجود بالذات لا بالعرض وان ما به الامتياز هو الوجود بالذات لا بالعرض وان ما به الاشتراك هو الوجود بالعرض لا بالذات وان ما به الامتياز هو الوجود بالعرض لا بالذات وان ما به الاشتراك هو الوجود بالذات

فلزم من ذلك ان تلك الصورة المدركة لذلك القوة لم تكن خالية من العناصر التي توجب محسوسيتها وعدم انطباقها على كثيرين وكلي جوهري بل هي صورة ادراكية غير ممتنع ان يكون معها امور مادية من اللون والوضع وغيرهما فهي لاجل تلك المعقولة غير ممتنعة الاشتراك لعدم المادة وعوارضها فان قلت صادر الوضع واللون وغيرهما اذا قارنت الجسم صيرته مشاراً اليه محسوساً واذا قارنت الجوهر العاقل تصيره كذلك قلت اذا قارنت الجسم او الجسماني اثرت فيه كما ذكرناه واذا قارنت الجوهر العاقل لم تؤثر فيه اذ لو كانت مؤثرة فيه لكان بعد مفارقته كالانخيل لانتفاء ما قرّ ان عوارض غريبة مؤثرة فيه حتى لو ارتفعت تسلم يكن متخيلاً والمعقول لا يأبى كونه معقولاً عن تجرده عن العوارض واقترانه بها العدم تأثيرها فيه حين كونه معقولاً فحق يتحقق من تضاعيف ما ذكرناه ان مدار العاقلية والمعقولية على كون الشيء مجرداً بالكلية عن المادة سواء كان بحسب ذاته مجرداً او بتجريده اياه وعدار الحاسة والمحسوسية على كون الشيء متعلقاً بها نوع تعلق وان كان مدار الادراك مطلقاً على نوع من التجرد لكن المعقول انما يحصل بتجرد تام ونوع محكم وسائر الادراكات تحصيلية بتجريدات ناقصة متفاوتة المراتب ولما كان مدار العاقلية والمعقولية على التجرد التام من جانبي المدرَك والمدرِك وكل ذات يكون في غاية التجرد البري عن المادة وعلائقها وتجردها في غاية الاستغلاء والغناء عما سواه فيكون عالماً بذاته تاماً فالباري تعالى عالم بذاته وهو المطلوب فوجوده الذي هو عين ذاته علم ومعلوم وكذا كل مفارق في الوجود عن المادة والفرق بين الباري تعالى وبين العقول المفارقة ان علومها كما ذكرت عين وجوداتها لكن ليست عين ماهياتها لزيادة الوجود على الماهية هناك بخلاف الواجب فان علمه عين ذاته كما انه عين وجوده لعدم المغايرة بين الذات والوجود فيه تعالى واعترض الامام الرازي في المباحث المشرقية على الحكماء حيث ذهبوا الى ان علم المجرد بذاته لا يزيد على ذاته بما وراء الاشياء التي تعقل وذواتها فانها زايدة على ذواتها لكان من عقلها عاقلة لذواتها وليس كذلك اذ ثبات كونها عاقلة لذواتها يحتاج الى مقدمة قائمة برهاناً وبياناً ثبات علمها غير بيان ثبات وجودها وكذا

ليس

ليس من اثبت وجود الباري تعالى اثبت علم ذاته تعالى بل يلزم اقامة حجة اخرى اقول بعد ما بينا ان معقولية الشيء عبارة عن وجوده والشيء لا يمكن وجوده والاستقلال فانهما لما كان بحسب الوجود العيني غير موجود لشيء آخر بل يكون موجوداً لذاته فاذا حصلت ماهيته في عقل آخر صارت بهذا الاعتبار موجود الشيء آخر لا لذاته فلا جرم يكون صارت معقولة لذلك الشيء لا لذاته واذا لم يكن ماهيته بهذا الاعتبار اعني باعتبار وجودها في ذلك العاقل عاقلة لذاته فكيف تعقلها ذلك العاقل بهذا الاعتبار انما تعقل لذاتها اذ هي بهذا الاعتبار غير حاصلة لها بل لغيرها وضاعاقلية المجرد ذاتها هي كونها حاصلة لا لغيره وحصول العقول لذاتها هي عين وجوده فحاصل لها في الخارج هو عين ماهيته في نفسه ولا عين وجوده لشيء آخر فلا يلزم ان من عقل ماهية الجوهر المجرد عقلها عاقلة لذاتها اللهم الا في مجرد يكون وجوده عين ماهيته كالواجب تعالى ولما استحال ارتسام حقيقة ما بالكنه في ذهن من الاذهان لكونه عين الوجود الخارجي بل بالجملة ما ارتسم في ذهن من وجوهه لكونه واجب الوجود بحسب علمه العام فلا يلزم من تعقلنا اياه بوجه تعقلنا له لذاته الذي هو بوجه وعين ذاته بل يحتاج الى استيناف برهان وبذلك يندفع ما اورده المحقق الطوسي على الرازي في شرح الاشارات بعد هذه العبارة اذا بعد العلم بان الله ليس بجسم ولا حال فيه قد نتشكك في انه يعلم ذاته وهل يعلم كونه عالماً بشيء مغاير له بحصول ذلك الشيء له واجاب عنه بقوله ان ذلك انما يقع اذا لم يتحقق ان ذاته باي وجه حصل لذاته وان غيره باي وجه حصل فان معنى الحصول مختلف فاذا حققنا بتجرده وحققنا ان كون الشيء مجرداً تاماً بالذات يقتضي علمه بذاته وصفاته لم نتشكك في ذلك انتهى كلامه يزيده كلاماً ولا يخفى ان ما ذكرناه ظهر في الجواب اقول بالصواب ان مناط التشكيك كون حصول الشيء لذاته وحصوله لغيره هو عين علمه بذاته وعين علمه بذلك الغير لا مجرد الاستلزام والاستجلاب بين الحصول والعلم فيتفهم ما تبادر ذكره. هداية للذكر ان الادراك هو حصول حقيقة الشيء عند المدرك بها كان مغايراً بين الادراك بهذا المعنى من حيث الاضافة والاضافة تقتضي تغاير المتضايفين

فان تعلم ما سلم

ويلزم من هذا امتناع تعقل الشيء ذاته لعدم المغايرة بين الشيء وذاته ضرورة وما ذكر في هذا الفصل من ان الواجب عالم بذاته ثم على تقدير كونه عالماً بذاته عابداً عن تمثل صورة المدرك عند المدرك فان الشيء انما يتمثل لغيره فاما النفس فذلك غير معقول فاورد هذه الصورة لدفع هذا الاعتراض فقال تعقل الشيء لذاته لا يقتضي المغايرة بين العاقل والمعقول وذلك لان العلم حصول حقيقة الشيء مجرداً عن المادة ولواحقها عنها المدرك وهذا اي حصول حقيقة الشيء مطلقاً اعم من حصول حقيقة الشيء المغاير ولا يلزم من كونه بالاعم حصول الذي هو حصول حقيقة الشيء المغاير كذا بالاعم الذي هو حصول حقيقة الشيء مطلقاً لان الاخص لو كان هو الاعم والاعم لا يلزم من انتفاء الملزوم انتفاء اللازم وكذا نقول كون الشيء مطلقاً هو ان يكون ماهية المجرد عند شيء وهذا اعم من كونها عند شيء مغاير لها فان الكون عندها الشيء غير الكون عند شيء مغاير له فلا يلزم ان يقول هذا بعينه حملاً للاشكال فان للخصم ان يقول الكون عند الشيء المجرد اضافة لا يعقلها الا من له شيئين اذا يتلو ان قلت لا يقول المجرد اعم من المجرد للغير فيلزم حينئذ كون الشيء مجرداً لنفسه وكذلك المجرد اعم في المفهوم من الموجد للغير فيلزم حينئذ كون الشيء موجداً لنفسه والجواب ان تغاير الاعتباري كاف في الحصول والاضافة وليس بكاف في التحريك والايجاد لان الاول يقتضي التقدم وتقدم الشيء على نفسه محال وقياس تغاير العالم والمعلوم على قياس تغاير الشيء بنفسه على تغاير المعالج والمستعلج في معالجة الانسان نفسه كما وقع في شرح الاشارات ليس بجيد فان تغاير حيثيتي القابلية والمعلولية مجرد المفهوم والعبارة هذا يتحقق في حق الباري تعالى مع كونه احدى الذات والجهات لان حيثية ذاته بعينها هي حيثية جميع صفاته بخلاف التغاير بين العلاج والاستعلاج فان المعالج يلزم الانصاف بملكة العلاج والاعداد للصحة والمستعلج يلزمه فقد هذه الملكة وقوة الاستعداد ولقبولها المستلزمان للمادة فهما متغايران قطعاً بخلاف العالم والمعلوم في علم الشيء بنفسه قال الشيخ الرئيس في كتاب الشفاء ما قلناه ومعقولية الذات لا يوجب هناك اثنينية لا في الذات ولا في الاعتبار فالذات واحدة تعد الاعتبار واحد وفي الاعتبار تقديم وتاخير في ترتيب المعاني والغرض الحاصل شيء واحد

ولا يجوز

وهذا يستلزم اشتراط الشيء بنفسه بيان ذلك انا لا نسلم ان صحة المقارنة المطلقة متوقفة على المقارنة المطلقة ومقارنة المطلقة لكونها مقسما متوقفة على المقارنة في العقل بشرط المقسم فاذا خلت كانت صحة المقارنة المطلقة مشروطة بالمقارنة في العقل وهذا هو استراط الشيء بنفسه لما ان صحة نوع من المقارنة كائنة في الخارج على صحة طبيعة المقارنة من حيث هي هي وكل ما هو كذلك فهو صحيح على الطبيعة سواء كانت المقارنة المطلقة بين المجرد وسايرالمعقولات فتسلم صحة المقارنة الخارجية بينها ومقارنة المعقولات في الخارج المجرد القائم بذاته هو المعنى بكونه عللا بها فيتبين ان كل مجرد قائم بذاته يصح ان يكون عالما بسايرالمعقولات وقد ذهب بعض المشائين وهو خلاف التحقيق اما اولا فلان اللازم من المقارنة صحة المقارنة المطلقة في بعض هذا الخاص فيجوز ان يصح لذات المجرد والمقارنة في بعض هذا الخاص فقط اعني المقارنة العقلية واذا وجد في الخارج امتنعت المقارنة المطلقة لانتفاء شرطها الذي هو الوجود الذهني او لوجود مانع لها الذي هو الوجود الخارجي على التقديرين لم يصح المقارنة العقلية بينهما اذا كان المجرد موجودا في الخارج قائما بذاته واما ثانيا فلان ما ذكر لا يستلزم توقف صحة المقارنة المطلقة على المقارنة العقلية بل ذلك يدل بعينه على امتناع تعين صحة المطلقة بالنسبة الى هذه المقارنة الخاصة وهو حلول المعقولات في المجرد القائم بذاته فيلزم احد الامرين اما فساد ذلك الدليل او بطلان هذه المقدمة واقول اما الجواب عن الاول فبان نقدم ان الحكم العام على الخاص من حيث استلزامه على العام وشموله اياه بهذا الاعتبار وهو تحقق الخصوص ضروري اذا كان بحيث افادة متقدما على العام كما في العرضيات وذلك لتقدم الكل في الوجود على اجزائه واما عن الثاني فبانا اذا قصدنا العام فشيء واحد في الخارج واذا قصدنا خصوصا ذلك الشيء لذاته لا لذلك العام خارج عن ذاته اذ كل ما يمتنع على طبيعة لذاتها يمتنع على كل فرد من افرادها مطلقا والامور الخارجية عن الماهية الغير اللازمة لها اذا تحققت من جهة المادة واستعدادها فانها لا يكون ما دام يمتنع عن ذلك واما عن الثالث فبانا ادعى احد توقف صحة المقارنة المطلقة على هذا الخاص من المقارنة العقلية حتى ينتقض به الدليل المذكور بل يكفي صحة هذه المقارنة بالنظر الى طبيعة المقارنة المطلقة من دون توقف

المقارنة

كانت المقارنة المطلقة مشروطة بالمقارنة في العقل

٢٢١

المقارنة المطلقة عليها فلا يخفى ثم انا اقول لنا برهان على الدليل المذكور وجوها اخر من الايراد احدها ان من جملة عوارض الماهية ما يعرض لها بحسب حصولها في العقل كالكلية والجزئية والحمل والوضع وغيرها فيمتنع تحققها في الخارج امتناعا ذاتيا مستلزما هذا المحذور اعني التحقق للمعلم مقارنة معقول في العقل من قبيل الاوصاف الذهنية التي يمتنع بالذات تحققها في الخارج فلا يلزم من جواز المقارنة الذهنية جواز المقارنة الخارجية وثانيها ان لفظ المقارنة يطلق على معان متباينة يجوز الاشتراك اللفظي كمقارنة جسم بجسم ومقارنة عرض عرض وموضوع ومقارنة ذي وضع بغير ذي وضع ومقارنة زمانية بغير زمانية فيجوز ان يكون المقارنة بين الصور الذهنية عرضا آخر والمقارنة بين الخارجيات نحوا آخر بحيث لا يقتضي بينهما جامع معنوي مشترك فلا يمكن مقايسة احدهما بالاخر لان المشترك بينهما ليس الا لفظ المقارنة فقط وثالثها ان ما قالوه لو كان حقا لزم امتناع كل مجرد عقلي على افراد خيرمتناهية في الخارج بمثل البيان المذكور والحال التالي ممتنع لانعقاد كل عقل نوعي في مخصصة المقدم مثل ما بيان اللزوم جريان مثل الدليل المذكور بان نقول لما يمتنع كل عقل مجرد لها الاقتران الا فراد كثيرين لكونها مفهوما كليا في الذهن واذا ثبت صحة الاقتران الذهني ثبت صحة الاقتران مطلقا وثبت صحة الاقتران الخارجي لكونه فردا من الاقتران المطلق وكلما صح على الطبيعة صح على الفرد فانا نعلم الدليل بانا يمكن للفاعل وجوده بالامكان العام يجب وجوده لغاية الحاجة فانا نعلم بالضرورة ان الممكن بالامكان العام يجب وجوده لدوام الامكان لحالة منتظرة فلا يكون ذاته كافية فيما لزم من الصفات هذا خلف لما لزم من ان واجب من جميع جهاته الاولى ان يجعل كبرى القياس كلما يمكن حصوله للمجرد ضرورة واجب الحصول للفاعل ويتبدل على بطلانها بانه لو كان حصوله لذاتها للقوة لتوقف حصوله على استعداد مادة لقبوله فيكون ما دام لم يتجرد هكذا

٢٢٤

من كل جهة وقد سبق ان واجب الوجود من جميع الوجوه ويكون في ذاته وصفاته قوة ان يصير ما هيا ما ثانيا وكان فيه ما هو بالفعل باعتبار ذاته فيكون في ذاته جهة امكانيه وكان لفيوضه دخل في تتميم ذاته وهذا مما يجب ان يكون بما هو الاكمل وما هو غيره فقد بقي ان يكون علما بالممكنات حاصلا ذاته تعالى قبل وجودها لا من وجودها هذا حاصل كلام المشائين في علم الله بما سواه والمتاخرين من اخرى ذلك وشنعوا عليه بوجوه منها ما اورده ابو البركات البغدادي في كتاب المعتبر وهو ان قولهم لو كان علمه مستفادا من الاشياء لكان الاشياء مدخل في تتميم ذاته منتزع من كونه تعالى فاعلا للاشياء فان فاعلية لها انما تتم بصدور الفعل عنه فيجب ان يكون استفادة العلم عنه لفاعليته مدخل في تكميل ذاته وذلك باطل فيلزم نفي كونه فاعلا للاشياء كلها ان هذا الكلام باطل كما اذا قالوا قولا الفاعلية وكذا العلم والقدرة ونحوها قد تطلق ويراد بها نفس المعنى الاضافي وقد يراد بها بعض الامور المتاخرة عنه وجودا واضيفت هي اليه وقد تطلق ويراد بها ما دل تلك الامور فانه هي متقدمة على وجود ما تعلقت وليستلزم المحال بقول الاعتبارين من صفات الكمالية بل الصفات الكمالية هو الاعتبار الثاني فان العلم مثلا ما يكشف لديه الاشياء وعلى هذا القياس سايرالصفات الكمالية فكون الفاعل بحيث لا تتوقف على وجود الفعل لان وجود الفعل يتوقف على كونه فاعلا مستقلا فلو عكس الامر لدار انما لزم الدور فوذانه في العلم ان يجعل المعلوم تبعا للعلم لا العلم تبعا للمعلوم ومنها ما ذكره المصنف واجاب عنه وهو قوله فان قيل لو كان الباري تعالى عالما بالشيء لكان فاعلا لتلك الصورة لامكانها وافتقارها الى ما تقوم به فتحتاج الى فاعل وفاعلها ان كان غير فواجب تعالى لذم احتياجها الى الغير في اصل وجودها فتعين ان يكون الفاعل لها ذاته تعالى وقابلا لها لفيامها به وهو محال لامتناع كون شيء واحد فاعلا وقابلا لذات الشيء والقابل هو الذي يستعد للشيء والفاعل هو الذي يفعل الشيء والاول غير الثاني لان تعقل كل منهما مع الذهول عن الاخر ممكن وان سلمنا تعلقت بكون محلها بحيث وجب لها ما ذكر فيلزم التركيب وهو محال على الواجب وايضا الفعل الفاعل قد يكون في غيره والقبول القابل لا يكون في غير محل الفعل بحيث يحل القبول وايضا لو كانا

جهة واحدة لكان كل ما فعل بنفسه قبل كل ما قبل بنفسه فعل له الوجود بكونه وايضا فنسبة القابل الى الصورة بالامكان والقوة ونسبة الفاعل بالوجوب والاقتضاء والوجوب الذى مقتضاه الفاعلية سبطل للقوة التى اقتضاها القابلية ولا يبطل شئ لذاته ما اقتضاه لذاته فهما جهتان متخالفتان فلنا لم لا يجوز ان يكون الشئ الواحد مستعدا للشئ الصورة وموجدا له لا يخفى ان هذا الكلام فى صورة المنع لمقدمة وقع الاستدلال عليها فى اصل البحث وهو خلاف السلوب بالمناظرة لان المنع طلب الدليل على مقدمة فالاولى ان يكتفى فى الجواب بمنع تعدد جهتى الفعل والقبول مطلقا وهذا بمنع مغى كونه مستعدا للشئ اذ لا يمتنع ان تكون الصورة ومعنى كونه فاعلا انه تقدم بالعلية على ذلك المقصود فلم لا يجوز ان يكون الشئ الواحد متقدما بالعلية على شئ ومتأخرا عنه بالقبول فان قلت الاستعداد والفعل متنافيان فان الفعل يجب ان يقع على الشئ مقدورا له اذ كان متقدما عليه بالذات والمنفعل للمحال ان ههنا اشياء ثلاثة فى اخذ القبول بمعنى الانفعال الاجود هو الذى هو من باب الاستعدادات مكان القبول بمعنى مطلق الانفعال بامر ما وايضا فالقبول لا يساعد على الانفعال الا دون الثانى فى ذلك ثانيتان المتغايرتان للمستعد بمعنى الجهتين فى الذات مكونتان لها انفعال والانفعال لا يجتمعان معا مطلقا اثبات القبول فى كل جسم كما علم فى اوائل الكتاب بالفعل والقبول مطلقا ولفظ الاستعداد يناسب المعنى الاول وان وقع فى عبارة المصنف بالمعنى الاخر لكن اللفظ سهل بعد تعين المعنى بل القائل ان يقول لا حصول لتحقق الاشياء فى ذاته تعالى من لوازم ذاته ولوازم الذات لا تستدعى جعلا مستقلا بل جعلا تابعا لجعل الذات وجودا وعدما فان كانت الذات مجعولة كانت لوازمها مجعولة بنفس ذلك الجعل وان كانت غير مجعولة كانت لوازمها غير مجعولة بالاحتمال الثالث للذات قال الشيخ الرئيس فى التعليقات ان كانت الصفات عارضة لذاته تعالى فوجود تلك الصفات اما من سبب خارج ويكون واجبا لوجوده قابلا له كما هو فعل ولا يصح ذلك فان القبول المأخوذ بمعنى ما بالقوة واما ان تكون تلك العوارض لوجود فيه من ذاته فيكون اذن قابلا كما هو فاعل للهم الا ان يكون تلك الصفات والعوارض لوازم ذاته فانه حينئذ يكون ذاته موضوعة لتلك الصفات لانها موجودة به بلا فاعل غيره وفرق بين ان يوصف جسم بانه ابيض لان البياض يوجد فيه من خارج وبين ان يوصف بانه

ابيض لان البياض من لوازم ذاته اذا اخذت حقيقة الاولى على هذا الوجه ولوازم على هذه الجهة استوفى الشئ فيه وهو انه لا كثرة فيه وليس هناك قابل بذاته فاعل لا من حيث هو قابل فاعل وهذا الكلام مطرد فى جميع البسائط فان حقايقها هو انها يلزم عنها اللوازم وفى ذواتها قابلات اللوازم على انها امور حيثيتها قابلة فاعلة فان البسيط عند وفيه شئ واحد انتهى كلامه ملخصا فنقول ان حيثيتى القبول والفعل ليستا مطلقا امرا وجوديتين فى الذات وذا فى الاعتبار اذا كان القبول بمعنى الانفعال التأثر وليس من شرطه القيام الساثر بل قد يكون بلا تأثر كما فى لوازم البسايط فان قيل لازم وجود الماهية البسيطة بل الماهيات التى تكون علة للوازم بها مركبات فيكون ماهيتها بجهة واحدة قابلة بجهة اخرى فاعلة قلنا لم لا يجوز ان يكون الشئ فاعلا وقابلا بجهة واحدة ثم انا فى كل مركب يحتمل امر بسيط ولكل واحد من البسايط شئ من اللوازم ولا اقل من كونه واحدا وموجودا وايضا المركب يضاهيه واحدة حتى الخمسة وخمسيتها والعشرة فى عشريتها واللازم الذى يلزم من هذه الحيثية ليست ليس علة لوجود واحد اجزائه والا لكان حاصلا قبل الاجتماع وليس القابل لواحد اجزائه فان الموصوف بقابلية لوجود ما القائم من ليس احد اجزاء المتألف كضلع واحد وزاوية واحدة بل القابل له هو المجموع فكان الشئ باعتبار واحد فاعلا وقابلا قال بعض الشارحين حتى يجاب بان يقال انما يلزم التركيب لو كان القبول والفعل جزئين له وليس كذلك بل هما اضافتان عارضتان له بالقياس الى الصورة اقول ما ذكره ليس بحق ولا دافع للسؤال اما الاول فلما علم من ان اضافة الواحد الى الاشياء ليست بحقيقة بل هى وجودها بمعنى واحد فلا فى كل شئ اضافة واحدة واما الثانى فلانه اذا اختلف الحيثيتان فيه فهما اما ان تكونا عارضتين له او معنيتين اما الواحدة منهما معنية والاخرى عارضة وعلى التقديرات يلزم تركب ذات الواحد الحقيقى اما على الاخيرين فواضح واما على الشق الاول فمن حيث الحكم الى صدورها بان يقول انها لا تحتمل الا بحيثيتين حتى اضيف ايضا اما ان يتسلسل الامر او ينتهى الى حيثيتين معنيتين له تعالى لذاته تعالى وهو باطل اكبرا ومنها ما افاده العلامة الطوسى فى شرح الاشارات حيث قصد ثبوتين مفاسد القول

باقسام صور المعقولات فى ذاته تعالى ويشنع عليه تشنيعا بليغا من قوله لا شك فان القول بتغاير لوازم الاول فى ذاته تعالى قوله ليكون الشئ الواحد فاعلا وقابلا وقوله ليكون الاول موصوفا بصفات متغايرة اضافية وسلبية وقوله ليكونه محلا لعلوم الممكنة المتكثرة تعالى عن ذلك علوا كبيرا وقوله ان المعلول الاول غير مباين لذاته وعلمه لا يوجد شيئا مما يباينه بذاته بل بتوسط الامور الحادثة فيلزم غيره ذلك ما يخالف الظاهر من مذاهب الحكماء والعقلاء القائلين بتعقل العلم عند تعالى وقائلون القائل بقيام الصور المعقولة بذاته تعالى والمشاؤن القائلون باتحاد العاقل والمعقول القائلون بثبوت المعدومات انما ارتكبوا تلك المخالفة عند من القيام هذا المعنى اقول ليكن المتفحص عن هذه الاشكالات والمتحرز عن هذه المضايق اما من الزام كون ذات الباري تعالى علما ما من لوازم اتصافه تعالى لصفات حقيقية فبان تلك الصور العقلية ليست صفات كمالية بل هى معلولات لذاته بلغ علمه وكماله ذاته اذ هى فى مرتبة متأخرة عن ذاته وصفاته فذاته تعالى وان كان محلا لتلك الصور العلمية لكن لا يتصف بها ولا يكون هى كمالات لذاته تعالى وليس علمه الاول ومجده كما ذكره اجعل للاشياء بل بان يفيض عنه الاشياء معقولة فيكون علمه ومجده بذاته لا بلوازمه الوجودية المعقولات وذكر بعضهم ارجاع هذا المعنى فى التحصيل بقوله واللوازم التى هى معقولاته تعالى وان كانت اعراضا موجودة فيه ليس بما يتصف بها او ينفعل عنها فان كونه واجبا لوجود بذاته هو بعينه كونه مبدء للوازم اى معقولاته بل ما يصدر عنه ما قصد وعنه ما قصد وبعد وجود اما ما لا يمتنع ان يكون ذاته محلا لاعراض ينفعل عنها او يتكيف بها او يتصف بها بل كالذى اذا قصد عنه هذه اللوازم لا فى امر وجعله فاذا وصف بانه يعقل هذه الامور فانه يوصف بهذه الامور محلها انتهى واما من استدعاء الكثرة فى ذاته تعالى فما دفع النتيجة فى عدة مواضع من كتبه كالتعليقات وغيرها ان هذه الكثرة انما هى بعد الذات الاحدية بترتب سببى ومسبوى وذا فى فلا يلزم بها وحدة الذات اقول مفاده انه لا ان صدور الموجودات المتكثرة انما تترتب بعضها على وجه لا يلزم بها الوحدة الحقيقية فلذلك الكثرة تنافى اليه وتجتمع فى واحد محض فهى مع كثرتها اشتملت عليها

من المشكلين ان ذاته اشرف من كل شئ هذا حاصلها نا قض بالقائلين بارتسام الصور في ذاته
واقول فيه بحث من وجهين اما اولا فلان استناد صدور الموجودات باسرها جهة الاشراق
بعينه كما يفهم بالتامل واما ثانيا فلان امكان الصور في ذاته لا يستلزم ايجاد العلة اياها فتعقل
تلك الصور من جهة المبدء ووجوبها من تلك الجهة ليس هناك فتدبر لانه اصلا لا يتملك
الاشياء امكان من جهة المنسوبة الى مبدئها الاعلى والا فعالها لما لزم لوانتقل ذاته من معقول
الى معقول اخر كما في العلوم النفسانية او بعض معقولاته على ذاته من غيره كما في علوم المبادي واما
اذا كانت المعقولات متحدة لذاته كما في لوازم المهيات فلا يلزم من انفعال شئ حاصلا و منها
ما ذكره العلامة المحقق دوا على انحصار ليس المطلق المقابل بالصور المرتسمة في ذات الواجب تعالى
بعد نقل كلام منه مقبول اولا ان فيضان هذه الصور اما بالعلم المقدم او لا فعلى الاول يرد ان العلم
المقدم الذي هو عين الذات كاف في العلم بالموجودات العينية فالدليل على فيضان الصور العلمية
قبل ايجاد العيني وعلى الثاني يرد عليه ان هذا قول بان الله تعالى ابدع الاشياء لا لعلمها و هذا
قول مستشنع كما ذكره فلك الفيلسوف و ثانيا ان هذه الصور اما جواهر او اعراض فان كان الاول
لزم ان يكون موجودات عينية فلا بد لها من صور اخر للعلم بها والكلام في ذلك كالكلام في اصل الصور
وان كان الثاني لزم ان تكون موجودات عينية فلا بد لها من صور اخر للعلم بها والكلام في ذلك كالكلام
في اصل الصور وان كانا لشائي لزم ان يكون الواجب لوجوده بالذات محلا لها و فاعلا لها والقول بكون
الواجب بالذات فاعلا لها محالا لما لهما من الكون غير متاثر منها قول بكونها جواهر لكنها في المكنات وانتفاء انها
فان علم واجبا لوجوده باعتبار هذه الصور ليس علما كاملا ذاتيا للكون تابعا لفيضان تلك الصور
فعلى تقدير انحصار العلم المقدم في فيضان الصور المنكشفة لزم ان لا يكون للذات علم هو كمال ذاتي
غير تابع للمانير وهو كما تحقق كما ان تفي اقول كلام منظور فيه بوجوه الاول ان العلم الاجمالي الكمالي
غير كاف لعدد من الموجودات العينية متعاقبين من يجعل علمه تعالى متعلقا بالاشياء الخارجية مجردة الاضافة

الاشراقية الوجودية اليها والقائلون بسلطانها اخرى يجعلون موجودة الاشياء منتسبة الى جاعلها
وقيومها مادة معقوليتها الاولى وهي التي الشيخ الرئيس وغيره اليها ويتابعه مع اثباته العلم الاجمالي
الذي هو عين ذاته بلا امتياز سابق عنده واراده مقدمة منه الثاني انه قد سبق ان علمه تعالى بتلك الصور
القائمة بذاته عين ايجاده لها بلا اختلاف في العلم اذ كان عين الايجاد والمعلوم عين الحاصل خاجة فتدبر
عن الفاعل بعلم واراده الى علم سابق تحقيقي به ثانيا في تولده هنا قول بان اساس الشيء لا يعلمها
الثالث ان قوله هذه الصور اما جواهر اما اعراض الى اخره غير موجه فان جواهر هي جواهر لكنها
جواهر هيئة عينية وليست جواهر عينية مطلقة حتى لا يستدعي العلم بها صورة اخرى كما مر والكل باعتبار
الوجود العيني لعراض قائمة بذاته لكونه ذاته لا متاثرا عنها ولا منفعلا بها كما سبق مقدمة الرابع ان
استدلاله على ان علم الباري بها الصور ليس علما كاملا بكونه تابعا لفيضان تلك الصور غير صحيح
لما سبق مرارا ان علمه تعالى بتلك الصور بعين فيضانها غير معقول لذاتها تابع لذلك وان كان مراده
ان نفس تلك الصور ليست كمالا معقولا من هذا الوجه فانا لا نسلم ذلك بل نقول بان الصورة في علمه
بيانا دون ان وجود تلك الصور وصدورها ليس كمالا بل كمال في انه تبع عقلي لذاته عقلا للاشياء
الخارجة عن ذاته الخاصل ان قوله فعلى تقدير انحصار العلم المقدم في فيضان الصور المنكشفة لزم
ان لا يكون للذات علم هو كمال ذاتي ليس بقادر فهم بعيده اولا يتحصل عليه تعالى عندهم في الصور
بل يقولون للباري علما كاملا ايا هو عين ذاته وهو العقل البسيط الذي هو سبد المعقولات والمعقولات
كما بيناه الشيخ الرئيس في كتاب النفس من الشفاء وكيفما كان احد من معتبري الفلاسفة كون ذاته تم
بحيث يصدر عنه المعلولات منفصلة سواء كانت عينية او ذهنية فهذه جملة من اقوال المقاربين في تقرير
رسوم المدارك في ذاته تعالى مع ما سنح لنا من الدفع والاتمام والمتفوه الاسلام فان قلت فما الذي تراه
وتعتقد في ذلك من الحق والباطل قلت اقول بوجوه اخرى غير ما ذكر الاول ما اشرت به
وهو انه لو كان علم تعالى بالاشياء بحصول صورها في ذاته فلا يخ اما ان يكون تلك الصور مجردة

او لوازم ماهيته لما ولوازم لم يقطع النظر عن الوجود بين لا سبيل الى الثاني اذ لا يتصور الواجب تعالى
الا بخواص الوجود وهو الوجود الخارجي الذي هو بمعزل عن حضرته والا لزم لمجاورته لا يكون الاحق ان تكون
له ذهنية اذ الاول من جهة الاول تابع للمعلول وذلك ظاهر فيضاه ان يجوز ان يكون الحاصل في ذاته تعالى
على الوجه المذكور جواهر في هيئة وكذا الامر في الحاصل فيه ويرد ان كلا من الكل ما يعرض لها في الخارج معلوم
العروض كما سلف تحقيقه فلا تذهل وتامل فيه الثاني ايضا وجها لما هي بمقدمات اولها
ان العلم التام يتحقق من انحاء الوجود لا يحصل الا بحضور ذلك الخواص الوجود عند العالم به وقد
مثال لدور بمثال لا حاصل انما مثال لم نفسه بحلاف الماهية فان انما مثال لا مطابقا لها في الخارج
وعبارة اخرى الوجود الموجود انما مجرد تها هي تلك الامور لا يمكن حصولها في الذهن حصولا
مطابقا لها في الخارج فلا يلزم ان يكون الموجود الخارجي حين حصوله موجودا خارجيا موجودا ذهنيا ايضا
لما لا العلم الا قسمي يحصل صورة من ماهية الشئ في الذهن فلا يرد وحدة الماهية الخ
وقد دا الوجود وهنا انما يتصور اذا كانت هيئة الوجود او الموجود بما هو موجود خارجيا ان الشاك
والتاثير والعلية والمعلولية عند المحصلين من المشائين ليس الا في انحاء الوجودات بعنوان العلة
من حيث وجودها ما هي في المعلول من حيث وجوده لا ان ماهية العلة من حيث هي مع عدم
اعتبار وجودها علة لماهية المعلول كذلك اللهم الا في لوازم الماهيات التي هي امور اعتبارية و كالفنا
امر ليس بمتحقق اليوم العلم التام بالعلة التامة يوجب العلم التام بمعلولها كما يظهر من التتبع في قانونه
ان العلم بماهية العلة التامة مطلقا يوجب العلم بالمعلول و لا العلم بالمعلول والعلة من حيث انها
علة اي من حيث معروضيتها لهذا المفهوم الاضافي يوجب ذلك و لا العلم بهما من جميع الوجوه
والحيثيات واللوازم والملزومات مما يوجب حتى يرد على الاول ان ذلك لا يجري في غير لوازم الماهيات
وعلى الثاني الثالث عدم الفرق بين العلة والمعلول في الحكم وعدم فايدة تخصيص الحراء ضد ان العلم
بالعلة بتمام حقيقتها التي هي بها علة تستلزم العلم بالمعلول الخاص ويتفوق العلم بذلك المعلول لما احدها

لوجود المعلول الاول من حيث هو علة بذاته علة للعلم بالمعلول الاول لانا نقول على هذا الفرض قاعدة تم من ان علم بالاشياء علة لوجود الاشياء انما على هذا التقدير بوجود المعلول الاول وعلى تقدير وجود واحدة فلا يتقدم العلم على الايجاد وما احدهما الى اثبات الصورة في ذاته تعالى لانا لا نسلم ان علمه تعالى بكل شئ سببا لوجود ذلك الشئ في العين على ما سبق ذكره فاذا لم تثبت الصورة العقلية للمعلول الاول فلا نسلم ان العلم بين ملزوم المركب في ذاته تعالى وان كانت شيئا واحدا وحيثية واحدة يلزم ان يكون وجود المعلول الاول وعقل الواجب شيئا واحدا وحيثية واحدة بلا اختلاف اصلا وحدة تعالية ان والاعتبار يوجب وحدة المعلول كذلك لم يمنع وحدة العلة كذلك يكفي كون لها معلولان متغايران تغايرا يوجب مباينة احدهما عن علة واستقلاله في الوجود وعدم قابلية الثاني لها وحلوله فيها كما حقق المحقق الطوسي في شرح الاشارات في البحث مع تفطنه لهذا الاصل المتين والقاعدة القويمة كيف لم يتيقظ على ان الكثرة جميع الاشياء الصادرة عنه تعالى بذواتها بل اقتضائية على الكثرة في العقول العقلية للاشياء الكلية وفي الجزئية عليه وجعل الصور القائمة بالجواهر العقلية مناط العلم الله تعالى بالماهيات وهو غير كاف بل لحق طرد الحكم بالانكشاف الشهودي والحضور العيني على جميع الاشياء المبدعة والفاعلية المعقولة والمحسوسة سواء كانت ذوات العقلاء او علومهم وسواء كانت القوى الخيالية والحسية واحدا كلا منها الخيالية والحسية فاض جميعها انما يصدر عنه تعالى منكشفة عنه تعالى فلا يغرب عنه شئ من الاشياء لا باعتبار المشهود العيني ولا باعتبار الوجود العلمي لا قال الله تعالى لا يعزب عنه مثقال ذرة في السموات ولا في الارض ولا اصغر من ذلك ولا اكبر الا في كتاب مبين اشارة الى العلم الثابت فان قيل على ما ذكرت يلزم ان يكون الواجب علما لا يتغير بحسب علمه لا مور المتغيرة على الزمان والدهر وعلم متغير بحسب علمه بالامور الكائنة الفاسدة والتغير في علمه تعالى مطلقا غير صحيح قلنا هذه شبهة واهية وان كانت في ذواتها ربما يقاس بعضها الى بعض متغيرة لكنها بالقياس الى العوالي والمدارج العقلية والى ما هو اعلى وارفع منها في درجة واحدة في الحضور كما وقفت له الاشارة ومنهم من اركبها الغير

في حضور

في حضور الاشياء الكائنة الفاسدة وشهود ما عندها الواجب تعالى وتعاليا بان هذا التغير لا يوجب تغيرا في ذاته ولا في العلم الكمالي الذاتي بل التغير انما يكون في النسب والاضافات الاعتبارية ومثل ذلك مثل من اطلع على ما في كتاب دفعة ثم التفت اليه صحة بعد صحة وسطرا بعد سطر فان العلم بما في الكتاب لا يتغير بحدوث تلك الالتفاتات هذا والصحة ما ذكرناه فتدبر ثبت وتحقق من تضاعيف ما ذكرناه في هذا المنهج ان القول باثبات الصور العلمية للواجب تعالى لا يستلزم محذورا من المحاذير التي توهمها من توهم ان القول بذلك مستلزم لتعدد الواجب وتعاسر في حق المبدء الاعلى جل كبريائه عن ذلك علوا كبيرا وتحقق في كيفية علم الله تعالى على الوجه الحق الذي لا يأتيه الباطل من بين يديه ولا من خلفه بقي علينا وقفة وتوقف طرفا منه في كتاب المبدء والمعاد ولعمري ان اصابة الحق في هذا المرام يحتاج الى الطريق الذي سلكوا في الاصول الحكمية ويطابق القواعد الدينية بتأييد الله المتعال ومنه هو المؤيد والمفيض على طبقات الخلق الفكرية وهو بالحقيقة تمام الحكمة الالهية لمن تدبر وتأمل هذا ما يسر الله لي سبيلا ولم تزل قدمه فيها هو الشيخ الرئيس مع جلالة قدره ونباهة ذكره وبراعته في العلوم وفكاسة الذي لم يعدل به ذكاء كيف ذل قدمه وضل عقله حتى رضيت نفسه بتجويز ادنى تسام لحقائق في ذاته تعالى وتسويغ كون سيد عاته وادانى مفطوراته امورا ذهنية ضعيفة الوجود وكون ما يوجد بتوسطها اقوى منها مع ان العلة والمقدم في الوجود بحسب ما يكون في باب الوجودية والقوام متصلا كذلك قطعا واشد استقلالا من معلولها وما يتأخر عنها في الوجود والتأثير ان طريقة شيخ الاشراق وما يعبر اقرب الى الحق من طريقة غيره من الحكماء وغيرهم في باب العلم كاد تسام المشرق الذي قد يأتي الشيخان واتباعهما وجود المثل التي قد يراها افلاطون الالهي واتباعها فاعلة للمعقول الذي ذهبا اليه فورفوريوس وما تبعوه من المشائين وبثوق المعدومات سواء نسبا الى الخارج كما ذهبت المعتزلة او الى الذهن كما ذهب بعض شيوخ الصوفية مثل الشيخ العارف محيي الدين المعتزلي وتلميذه الشيخ المحقق صدر الدين القونوي على ما نقل عنهم واما العلم الاجمالي الذي اكتفى به اكثر المتأخرين وتلك الطريقة التي اثبات علمه تعالى على قاعدة الاشارة فيما عدا ما علم تعالى بذاته هو كونه موجدا لذاته وعلى الاشياء الصادرة عنه

هذا توضيح الاشارة التي ذكرها الشيخ
وهو العلم الحضوري

هو كونها ظاهرة لها بذواتها كالجواهر والاعراض الخارجية او بتعلقاتها التي هي مواضيع المعقولات للاشياء الادراكية تسترة كانت كالنفوس الناطقة بالقياس الى معقولاتها ونفوسها او غير مستترة كالنفوس الحيوانية الخيالية والحسية فعلمه تعالى بعض اضافاته الاشراقية عنه فاجمالي هو منتفي على الاطلاق عن الصورة والاشراق والتسلط المطلق فلا يحجب شئ من شئ وعلم وبصر واحد وعلم رجيع الى بصر لا ان بصر يرجع الى علم كما في غيره هذه القاعدة وتوضيحه نفس قدسية فاض لها نورها فاضت عنها ان علم بالاشياء نفس ايجادها لها ان وجود الاشياء في نفس حضورها لديه علما اضافيا اشراقيا الى جميع الاشياء فقط بها يصح جميع الاضافات كالعالمية وغيرها اذ هي بينها في التحقيق وهذا مذهب في علم الله تعالى وبيانه على ما جرى بينه وبين اعلام المشائين في الحكمة المتعالية اما بيانه على ما اتى بيانه الشيخ اولا في علمه بذاته وعلمه بقواه والائمة ثم يرتقي الى علمه بما سواه تجردا بذاته وبالاشياء الصادرة عنه انه يعلم من ذلك ان علم المبدء الاعلى ليس بالصورة مطلقا بل المغايرة بالصورة والاسلوب الظهوري اذ قد تحقق ان النفس غير غائبة عن ذاتها وادراكها لذاتها ليس بامر زائد عليها فتها وانما هو كالصورة وارتسامها على ما كانت قائمة بها منفعلة بالنسبة اليها هو انا وما يضاهي لكن ادراكها لذاتها على الاتم فاذا كانت الصورة ذهنية ولم تخصصها بجميع كمالات نفسها لم يمتنع لذاتها الكلية والمباينة للكثرة ثم ادراك النفس لها وعلمها بها حال كونها بنفس هذه الاشياء لا بصورة زائدة عليها مرتسمة في النفس لان الصور المرتسمة كلية فلابد ان يكون النفس مجردة كتجرد كل ومستعلية لقوى كلية وليس لها او لا بد لها من قواها كالخاصة وهو ليس بجسم فانه من اشأن الاجرام بدنا كان او قوة والجزئية والنفس تستخدم المفكرة في تفصيل الصور الجزئية وتركيبها حتى تنزع الطبايع من الشخصيات وتستنبط الشايع من المقدمات وحينئذ لكن للقوة المجردة سبيل الى مشاهدة ذاتها لعدم حضورها عند نفسها اذ وجودها في نفسها هو وجودها لها لا لنفسها كيف والوهم بكل نفسه وبكل القوى الباطنة والعلم بحالاتها والمكن للوهم الذي هو رئيس سائر القوى الجزئية سبيل الى ادراك نفسه وادراك القوى الباطنة

طريقة الشيخ الالهي في مسئلة العلم لا يخفى على الاذكياء فانها فتاح علم الاشراق في اسلوب المباحثة والمناظرة
من دون الرجوع الى الامور المجردة عن المخالفات والرياضات كما هو مسلكه ووصاليه وبعدان قرر الشيخ
هذه المسئلة المنيفة بهذه الطريقة اللطيفة اورد على نفسه اشكالا وهو انا اذا علمنا شيئا ان يحصل
منه شيئا اثر فحينما قبل ذلك العلم وبعده واحد فاما ان لا يكون اصلا او كانا واحد وان حصل فيناقض فلا بد من مطابقة
لذلك المدرك فيكون صورة ذهنية ثم اجاب عنه بان ذلك انما يجري في العلم الارتسامي واما العلم
الحضوري الشهودي فاذا حصل فيناقض فلا بد من حصول شئ لم يكن حاصلا فيناقبل فهو الاضافة
الاشراقية فقط من غير افتقار الى المطابقة الواجبة حصولها في العلم الصوري وتقسيم العلم في اوايل
المنطق الى التصور والتصديق انما هو في العلوم التي هي علوم الموجودات بذواتها وغير العلم بالاشياء
التي يكفي في العلم بها مجرد الاشراق الحضوري فانها ليست من التصورات والتصديقات في شئ والمنايا
وغيرهم لم يتيسر لهم ما تيسر لهذا الشيخ العظيم ولم يطلعوا بعد على القاعدة الجليلة التي هم كالميقوتين
في علم الله تعالى فمنهم من نفاه وضل ضلالا بعيدا وخسر خسرانا مبينا ومنهم من جعله صورا معقولة
تامة بذواتها ومنهم من قال باتحاد العاقل والمعقول الواجبة المتقررات والشيخ الرئيس لما كان العلم
بالغير منحصرا عنده بالصورة فزاد في كتاب الشفاء متحيلا في ذلك فقال ان صور جميع الموجودات
التي بها علم واجب الوجود لا يجوز ان يكون في ذاته لئلا يكثر ذاته الوحدانية وذاته بها في بعض الموجودات
وتارة يقول فيكون في صقع من الربوبية لا يفهم احد ما هنا الصقع الذي فيه صور جميع الموجودات
وتارة يلزم ان هذه الصور في ذات واحد الحق من غير قوم بكثرة لانها كثرة خارجة عن الذات
لا داخلة في حقيقته والمقتضى للشارح لخبايا الاشارات وهو العلامة الطوسي ان اثبات الصور
في ذات الله تعالى قول فاسد ومذهب باطل فانا قصدنا وحاولنا طريقة اخرى لتصحيح مسئلة العلم
مع معاهدة نفسه على ان لا يهمل الشيخ اصلا وانا ملت طريقة تاملا شاقا فاوجدتها
ماخوذة من طريقة الشيخ الاشراقي التي هو اولى بصحتها كما من سلك سبيل الحق وكوشف بالانوار الالهية

لكن نخالفها

لكن نخالفها هذه بجعل علوم الجواهر الاشياء بحصول صورالاشياء فيها ثم بجعل الصور المرتسمة في
الجواهر العقلية مثالها العلم الله تعالى بالاشخاص المادية والحوادث الكونية وهو غير جيد كما سبق وانت
قد عرفت من طريقة صاحب الاشراق ان الجواهر القاهرة النورية يعرف كل واحد منها ذاتها فقط بانها
وبذلك جميع الموجودات الباقية التي دونها بالاضافة الاشراقية من دون احتياج الى ان يكون
فيها صورة واثر على ما قررناه ثم انك قد عرفت ان الواجب لذاته كما يدرك المجردات العقلية
بالاشراق الحضوري كذلك يدرك لذاتها الامور المادية بالاشراق الحضوري من غير ان يدركها بالصور
الحاصلة في المبادي المفارقة بل اقسام صور الموجودات الكلية في العقول الفعالة والنفوس الفلكية
بالطل عنده وستدل عليه في كتاب حكمة الاشراق بما حاصلها ان انتقاش المجردات بالصور ما تحتها
اما ان يحصل لها ما تحتها فيلزم انفعالها لان العلل اما سالمة او عائقة فانها ان يكون الصور العارضة
في جسمها حاصلة من صور عارضة لبعض اخر فيتسلسل الى ان يكون الصور المنكثرة حاصلة في ذات
الحق تعالى بل الى كثرة ذاته تعالى عنه علوا كبيرا فان قلت ما النظام العجيب الحاصل في هذا العلم المنتقش
للعلم السابق كيف يصدر عن المبادي مع عدم استقاشها صورا الكائنات الصور بالغاية السابقة
عند الحكماء وقد بطل بما مر القول بالبخت والاتفاق قلت قد مر على رأيه سبب جودة الترتيب
والنظام الواقعة بين المفارقات العقلية وهي انها النورية والنبا الانوار لما فانها في العقول
عنده كثرة واقوة غير محصورة في عدد معدود ودليل على وفق كثرة الانواع لجهاتها فان هذه الاجناس
وهي انها الانوارية وبسيطها الوضيعة خلال تابعة لتلك الامور بالنورية وهي انها وبسيطها المعنوية
وبالجملة فمسلك هذا الشيخ اصح المسالك في كيفية علم الواجب الحق وبعد طريقة العلة
الطرحي في الرتبة لكنها غير تامة وهي تتم باوفي نظر كما فعلناه فان قلت على كل واحد من هاتين
الطريقتين يلزم ان لا يكون علمه تعالى بالاشياء علما فعليا ولا يكون صدور الاشياء عنه اختيار
قلت المعلم الفعلي عندهم صورتان الاولى ان يكون العلم سببا للمعلوم بالعرض وقد مر عليه تفصيله

العالم

كما اذا ادرك بيت كتصوره اولا وصورته نفسا حدث اكا صورة ذلك البيت في ذهنه ثم اوجد مثلها
فالمدرج عملي وفق ما تصوره الثانية ان يكون العلم من حيث هو علما لذات للعلوم من حيث
هو معلوم سواء كان امرا وهميا او عينيا فكما ان العالم في الصورة الاولى يعلم الصورة الذهنية بنفس
اختراعها وليست معلومة بصورة اخرى بل نفس حصولها عنده في ذهنه نفس علمه بها كذلك العالم في الثانية
يعلم العين الخارجي بايجاده وعلمه بالصور الخارجية نفس ايجاده لها فالعلم بالصورة هناك
حصولا وبالعلم هنا حضورا كلاهما علم فعلي للعالم ومعلوم والعلم بالعين في الصورة الاولى
فعلي ايضا لكن المعلوم معلوم بالعرض فحي الشئ الاول الفاعل جيد عنه فعله عن ذاته مع علم مكتسب
زايد على ذاته وفي هذا الشق جيد عنه فعله عن نفس ذاته العالمة بها هو وان عامله فالمبدء الاعلى
اوجد المعلول الاول وفي حال ايجاده علما انه تعالى علة فاوجده حتى تكرر التعلقات الموجب للتسلسل في الاذهان
اذ الموجودات الا انه تعالى اوجد فعله ليلزم ان يكون فاعلا يستفاد من المعلوم بل اوجده
عاقلا لذاته في نفس وجوده نفس معقولية فعلم المبدء الاعلى لذاته هو ذاته وكذا الحكم الثواني
من الممكنات الى اخر الوجود فعلم تعالى بالاشياء حضوري فعلي ولا يلزم ان يكون فاعلا موجبا لان قصدا
الشئ الشئ ان كان مع شعور بالشئ المقتضي فهو ارادة وان كان بلا شعور فهو ميل طبيعي والفرق
بين الميل الطبيعي والارادة الانسانية الاول لا يفارق الشعور بخلاف الثاني ولكل اصلان مقارنة
الشعور والعلم للفعل الثاني من نفس ذات العالم كافي كونه اولى بالجزم بتحققها اختيارا ولا يلزم
السبق الزماني على ما يعلمه المتكلمون فان قلت اليس مبادي المعقولية عندهم هي التجريد عن المادة فكيف
يصير الاشخاص الجسمانية معقولات بانفسها لا بصورها المنتزعة من موادها قلت انما يكون
في الاشياء التي لم يتحقق للعاقل بالفعل اصالة علاقة وجودية وتسلط قهرية وعدم احتجابه فاذا
تحقق ما ذكرنا يكفي للعاقلية مجرد الاضافة النورية الاشراقية كما سبق والى هذا اشير ما يوجد
في كلام بعضهم ان الشئ المادي والزماني في البسيط الى المبادي مادي وزماني في بعض مبادي وتقلع ان المادة

كما لا يلزم السبق الزماني

والزمان عند وجودها لهيئة فقد علم تمام ما ذكرناه ان طريقة الاشراق انما اسسها الامر المذكور في
علم الاول تعالى في انما قصور من جهتان مناط علمه تعالى بالاشياء لكان نفس وجودها وظهورها له تعالى لكن
في مرتبة ذاته على شئ من الاشياء بل يكون علمه بالاشياء بحجة اضافة اليها المتاخرة عن ذاته فلا بد من
الرجوع الى طريقتنا في كيفية علمه تم فاعلم ان في باب القوة والمتانة بالعرى ان من الجايز ان يكون تم
شيئا عين الانام ولم تسمع نظيره تبا اسماع اولى العقول والافهام وهو ما اتاني في رقاد عيني طل
ذوي حتى حتمه ولا يقصر عن قابل مستحمه فان الفيض عام والجود تام هذا ظن رجح الى ما نحن كما حققناه
ومن اعتقد ان علم الباري بالاشياء نفس ذاته كما نسبه الى اكثر المتاخرين بان علمه
بجميع الاشياء الجليلة والحقيرة بسيط هو عين ذاته لان الاشياء لما كانت باسرها صادرة عنه وهو مبدؤها
على التفصيل كان شاملا عليها محيطا بها احاطة البدء للنجرة فهذه العلاقة اذا علم ذاته فقد علم
جميع الاشياء جملة وبرهانه ان العلة لما كانت ذاته مباينة لذات المعلول فكيف يكون مشتملا
عليها محيطة بها حتى يكون العلم بها من افضل العلم بالمعلول بترتب على العلم بالعلة لانه يقتضي
الاحاطة البدئية النجركية وليس ذلك الا لقوة القوة في حقه تعالى ممتنعة في اعتقادنا ان علمه تم
بالاشياء مخصوص العلم الاجمالي على الوجه المذكور اعتقد في العلم بها حقيقة عند تعالى لان ذاته مبدأ
لذواتها فانها العلم بذاته ليس علما بذواتها بالذات وهو ظاهر ولا بالعرض لكون احد الامرين المتخالفين
علما بالاخر بالعرض انما يصح اذا كانا معتدين بوجودين في الوجود كالاشخاص المتخالفين
علما بالوجود بالعرض ولا سبب الا الوجود فلكن متباينان في الذات الوجود فلكن كون ذاته علما
بما سواه بالعرض وغير ظاهر لا يبعد ان يقول احد العلم الارتسامي الخاص الذي بين الواجب ومعلوماته
بحسب الوجود كما في ان يكون نفس ذاته بعينه علما بمعلوماته بالعرضة لما المعلم الثاني في كتابه في
السياسات المدينية فالاول يعقل ذاته بوصفها هي الموجودات كلها فاذا اعتقل ذاته عقل وجوب
الموجودات كلها سايرا لموجودات انما قبس كل واحد منها الوجود من وجوده هذا كلامه وهو صريح فيما ذكرنا

فصل فان الواجب لذاته تعالى بالجزئيات على وجه كلي قد علمت ان علمه تعالى بالاشياء عند المصححين المعاصرة بذاته تعالى كما هو مذهب طائفة من الحكماء كالمعلم الثاني والشيخ الرئيس واتباعهما وعلمنا ايضا ان الكل صورة عقلية ولو تخصصت بالف تخصص لامتنع لذاتها الشركة فيها فان مناط الجزئية كما حققنا الاحساس او العلم الحضوري وقد عرفت مرارا مسفورا منا ان جزئية الشيء بعين وجوده والوجود لايدرك الا بالمشاهدة فيلزم عليهم ان لا يعلم الواجب تعالى الجزئيات بحيثياتها الا الكليات فاسدة ولا الاضافيات الا بصور ذهنية ولا ينكشف ذواتها عنده تعالى باعتبار وجوداتها العينية وفي هذا التصور في غاية السخافة فان جميع الموجودات الكائنة الجزئية فائضة عنه تعالى وهو مبدء لكل وجود عقليا كان او حسيا ذهنيا كان او عينيا وفيضانها عنه لا ينفك عن انكشافها لديه كما مر ذكره ومن قال ان الواجب تعالى لا يعلم الجزئيات الا على وجه كلي فقد بعد عن الحق بعدا كثيرا وان لم يلزم تكفيره كما ذهب بعضهم فانه نفى عنه تعالى العلم بامور من الامور مطلقا بل نفى نحوا من انحاء العلم الذي هو العلم الحضوري والمشاهدة وليس هذا من ضروريات الدين المعلومة من الشرع ضرورة ووصفه تعالى بالسميع والبصير وان كان من ضروريات الدين لكن يمكن تأويله بالعلم بالمسموعات والمبصرات كما فصل مرارا هذا الكلام وتقريره نقول انه تعالى عالم بالجزئيات على الوجه الكلي هو انك بعد ما علمت من الفصل السابق ان جميع الاشياء من شانها ان تكون مدركة للواجب تعالى وكل ما يمكن ان يدركه تعالى بالامكان العام يجب حصوله والا لكان له حالة منتظرة وعلمت ايضا ان العلم التام بالعلة التامة يوجب العلم بالمعلول فالواجب تعالى لما كان ذاته سببا للاشياء الممكنة كليها وجزئيها على ترتيبها وسبب الاسباب هو وهو يعلم ذاته لانه يعلم ذاته ويعلم من ذاته اسبابها فيجب ان يكون عالما بها لان من يعلم العلة وجب ان يعلم من العلة ما يلزم ضمنا لذاتها والا لما كان عالما بها علما تاما فوجب ان يكون الواجب عالما بجميع الجزئيات قد لما كان علة تامة بالاشياء محصرة عندهم بالصور الحاصلة والصور الحاصلة عن الشيء اما ان تستفاد وجود ذلك الشيء منها او لا هذا والاول باطل في حقه تعالى بالاتفاق لان الجزئيات متغيرة واذا كانت

علة تعالى

علة تعالى مستفادا من وجودها لزم الانفعال والتغير في ذاته تعالى كما اشار اليه بقوله الكلي بيد كما مر غير عازب الا فكيف يدرك ما هو منتف الوجود وغير معدود وتارة يدرك انها موجودة غير موجودة فيكون لكل واحد منها من كونها موجودة وكونها معدومة صورة حاصلة عليها واحدة من الصور لا تبقى مع الثانية لانا اذا اعتقدنا انها موجودة زال اعتقاد كونها معدومة وبالعكس فيكون واجبا لوجوده متعلقا لذاته مستفادا من غيره منفكا للمادة فليس الواجب حالة منتظرة وليس وجوده زمانيا والثالث ايضا باطل لان علم الاشياء سبب لوجود الاشياء عند الفاعلين بالصور ثم عند من يكون علم الاشياء نفس وجودات الاشياء يكون المصحح لهذا القسم الثالث دون غيره فنقول الثاني وهو ان يكون علمه تعالى بها سببا لتحقق وجودها على وجه تكون لا يتغير اصلا وان كان تغير المعلوم وبهذا الوجه يكون علمه تعالى كليا كما يقول بل الواجب بيد برهانه الجزئيات على وجه كلي قال الشارح المحدث هنا ما نصه ان زعموا ان العلم التام بخصوصيات العلة يستلزم العلم بخصوصيات معلولاتها الصادرة عنها بواسطة وغيرها وسلكته اذ عوا ايضا استغناء علمه تعالى بالجزئيات المتغيرة من جهة جزئيتها عن استلزام التغير وهذا الاتفاق فيض فان الجزئيات المتغيرة معلولة للواجب كيفما فيلزم من تاعدتهم المذكورة علمه بها ايضا وقد اتجاه الباحث المحقق المدقق العقلية ببطلان هذا القياس كما هو واجب باب العلوم التعليمية فانهم يحسبون قواعدهم جوامع تمنع اطرادها وذلك مما لا يستتم في العلوم اليقينية اقول ما ذكره افتراء عليهم وقع من جماعة من المتاخرين كصاحب انحاء العلوم وغيره وبناء ذلك اما على انهم توهموا من قول الحكماء ان الباري تعالى يعلم الجزئيات على الوجه الكلي ان الجزئيات معلومة بطريقها الكلية لا بهويتها الشخصية واما على انهم زعموا ان تصور الماهية لا يمنع وقوع الشركة الا اذا اعتبر مخصوصة بتعين اليد هو المسمى بالمشخص هو امر خارجي لا ماهية كلية فاذا يدرك ذلك الامر المخصص كان المدرك كليا وعلى هذا يكون علم الجزئيات على الوجه الكلي لا جل عدم اطلاعه على ذلك المخصص واما على الاشتباه الواقع منهم بين العلم والمعلوم بان العلم اذا كان

اليوم

السرير على م

اى هذا الكوف م

كليا غير متغير يلزم ان يكون المعلوم كذلك ايضا كذا التغير يتغير يلزم من ذلك ان يكون المتغير ان المعلوم اذا كان جزئيا فانه لا يمكن العلم به كليا والواجب لذاته ان علم بحصل في العلم الكلي الغير المتغير الذي فيه لا يكون له علم بالمتغيرات وبذلك يتخلص عن الاشتباه ولكن كلامهم عن هذه الافتراءات خالية اما على اول فظاهر من اقوالهم صريحا ونقلا عباراتهم في هذا الباب وجميع المطولين والاسماء ناطقة على قول الشيخ في التعليقات الاول يعرف الشخص واحواله الشخصية وورد الشخص وكذا الشخص اسبابه ولوازم الموجبة لها الموجبة اليه وهو يعرف كل ذلك من ذاته وذاته هو سبب الاسباب فلا يخفى عليه شيء ولا يعزب عنه مثقال ذرة واما على الثاني فلان مناط الكلية والجزئية عندهم عدم الادراك لا الادراك الفائت في الملك فهما متشاركان في ادراك امام ادراك المخصص وعدم ادراكه فكل ما يدركه بطريق الاحساس يكون جزئيا وكل ما يدركه بطريق التعقل يكون كليا سواء كان مذهبهم هذا حقا او لا فهم يثبتون علمه تعالى بجميع الامور الممكنة الموجودة ولكن لا على وجه يتضمن الشركة وكان كثيرا من الصفات التي توهم تغيره كالمتى في حقه تعالى فهم ينفونها عنه من صفات المدارات كذلك الاحساس والتخيل نفس في حقه تعالى فهم ينفون عنه الاحساس والتخيل لا العلم الذي من الحواس والمدارات فلا يتقه بكثيرهم بهذا القدر كيف وعكس ذلك حتى الكفر واقع لكثير من المتكلمين واما على الثالث فلان العلم بالمتغير يلزم ان يكون متغيرا كان العلم الحسي لا يلزم ان يكون احساسا لا يقال ان مناط الجزئية اذا كان عندهم محسوسية الشيء فاذا لم يكن محسوسا لم يكن محسوسه لانا نقول العالم به محسوسه على وجه كونه محسوسا لذلك العالم العلم الجزئيات اذ يكفي للعلم بتشخص العلم محسوسيته وحتى اخر ذا لم يكن محسوسا لذلك العالم الجزئيات من حيث انها جزئية يمكن ان يكون على وجه كلي كما صرحوا به فلا يلزم المنافاة بين كلامي الحكماء ولا التخصيص في مرادهم الكلية ولا تكفيرهم بمجرد نفي ما علم بالجزئيات على الوجه الجزئي بان يكون قولنا على الوجه الجزئي قيدا للعلم لا للمعلوم وان كان رأيهم هذا صحيحا فلا يتم ان المصنف اراد توضيح العلم الجزئي على الوجه الكلي

ناورد مثالا

ناورد مثالا قال ونعلم انه بالقوانين النجومية والاحكام الصورية الكسوف الجزئي بعينه بانك تقول عند كون يكون بعد حركة كوكب كذا من موضع كذا من منطقة البروج كذا والمحل شماليا او جنوبيا في جانب الشمال من قرص الشمس بعشرة كذا الكوكب ناقصا ووقوعه في عقدة الرأس وهكذا الوجميع العوارض منها واقعة في ساعة كذا من سنة كذا بعد تقويم عدة كذا من الكسوف السابق المعلوم ووقوعه في ساعة من يوم كذا من شهر كذا من سنة كذا من التاريخ العجمي او اليزدجردي الذي مبدؤه بجنة تبقى على صفة كذا وكذا وجلوس القمر على صفة كذا وكذا اذا علمت الكسوف الجزئي على هذا الوجه اي بسائر وعلله وصفاته الكلية علمته على الوجه الكلي كما قال لكنك قد علمت ان ما علمته لا يمنع الحاصل على كثيرين لان علمه بصفات معقولة ونعوت كلية مجموع الكليات المخصوصة بعضها الى بعض وان كان محصورا في واحد لكن مجرد تصوره ما لم يكن معه مشاهدة احساسية او اشراق حضوري او التخيل الذي هو نوعها مشاهدة في الباطن لم يكف في الشيء ممتنع الصدق على كثيرين ولذا قال وهذا العلم الكلي غير كاف لوجود ذلك الكسوف في هذا الوقت ما لم يتغير اليه المشاهدة لانه علم واحد لا يتغير بتغير من الاستقبال الى الحضور والى الانقضاء بل هو ثابت قبله ومعه وبعده متعال عن الزمان كونه محيطا بالزمان واجزائه الماضية والمستقبلة متعلقا بها في درجة واحدة فان قلت هذا الوجه قد يحصل للبعض الاشخاص البشرية بعد ما لم يكن فيكون زمانيا لا محالة الزمان محدوث قلنا زمانيته بعض افراده المتعلقة بامر متعلق بالمادة لا ينافي تعاليه عن الزمان بحسب ذاته والعالم يكن العالم حاصل في حق الله تعالى من ما ذكر لما عرفت من ان علمهم اضافة الاشراقية له تعالى بالنسبة الى الاعيان الخارجية وهو تعالى باتفاق الفلاسفة مقدس عن الاحساس والتخيل والعلم الحاصل الذي يستفاد من وجود الاشياء المحسوسة بعد الكثرة فيحصر علمه تعالى بها على العلم الذي يستفاد منه وجود الاشياء وهو الذي يسمى بما قبل الكثرة فاذن الاعلم الجزئيات الاعلى وجه كلي مقدس عن التغير متعال عن التجدد والانصرام هذه طريقتهم في كيفية علمه تعالى بالجزئيات وقد علمت ما فيه من الخلل والقصور ومن لم يجعل الله نورا

نور

فصل في ان الواجب الوجود مريد للاشياء وجواد

في هذا الفصل مطلبان الاول اثبات ارادته للاشياء اعلم ان العلم بكيفية ارادته تعالى للاشياء من عوامض الحكمة ودقائق المعرفة لصعوبة مسلكه ودقة مأخذه انكر بعض الناس لارادة والمشية في ايجاده العالم كالدهرية والطبائعية القائلين بان وجود الافلاك والعناصر وما فيها من دقائق الحكمة وبدايع الصنعة ليس بارادة الله وكلمته بل ايجابا لها لذاتها اقتضاء القول بالاتفاق المنسوب الى بعض الفلاسفة كذبي متراطيس ومن هذا القبيل ما ارتكبه ابو الحسن الاشعري واتباعه من القول بترجيح الواجب وجود العالم على عدمه من دون مرجح عقلي ودافع حكمي وكذا ما ذهبت طائفة اخرى من المتكلمين انه تعالى فاعل بالقصد والغرض لزايد على ذاته ظانين انه لولم يكن كذلك لزم كونه ناقصا علما بالطبع ولم يتفطنوا ان كل ما ورد يكون افعاله معللة بالاغراض الزايدة على ذاته يكون كالانسان مسلطا في صورة نجار محكوما عليه في صورة حاكم لان الباعث الذي على شيء متحد وستعيد ذلك في تكليم ومن الذي يتخذ المحذوم المقصود ويستعيد المعبود والمسجود فجميع هذه المفاسد انما نشأت من الجهل بان ارادته تعالى ادفع من هذا النمط الذي يتصوره ذهن حقير تعالى وتقدس ذاته اجل واقدس من القصد والطبيعة ومن صحح زايدة في رتبة فيعتوره فساد مناسب الكلام بحسب الغاية لو تفطنت لهذا لك من التوسط في هذه المزالق الخ مع الدقة واللطافة والمرام الصادق وها نا ناسب هذا الموضع وهو ان الارادة قد يكون شوقا ساكنا كما يحصل عقيب علم المقصود الخيلي للملايم تصورا خياليا او عقليا موجبا لانبعاث القوة المقتضية لتحريك بعض الاجسام كالعضلات الآلية والاعضاء الادوية المحلوقة لامر سيع الاشياء لاجل طاعة بعض هاوقوعه في الوجود الى ملكوته الاعلى لحصول ذلك الشيء الملايم بوجه من الوجوه وقد يكون شوقا ذاتيا غير مسبوق بتصور الشيء بل مقارن له ومن هذا القبيل اكثر تقابير النفس للبدن كالمرور قلا يكون شوقا قابل عشقا نائيا عن عشق الذات المدركة بنفسها او عن ادراكاتها المتعلقة بالاشياء المنبعثة عنها بتاتا موجبا لوجود الاشياء بذاتها او بواسطة تلك الادراكات المتعلقة بها فان الشوق انما يكون لفقده او الحاصل به الذات للفاعل فلا يوجد

للمجردات القليلة فاراد تعالى ذاته تعالى الشوق فالواجب تعالى لبراءته عن الكثرة والنقص لكونه تام الفاطرة يكون علما بالذات هو في غاية العظمة والجلال عين ذاته وعين ابتهاجه بذاته الذي منبع لجميع الخيرات ومن ابتهاج بشيء يتبع جميع ما يصدر عن ذلك الشيء من حيث كونها صادرة عنه فالواجب تعالى يريد الاشياء لاجل ذاته اما من حيث ذاته تعالى بل لاجل انها صادرة عن ذاته فالداعي لفاعلية الاشياء انما هو عين ذاته وقد علمت في مبحث الغاية ان كل ما كانت فاعليته للشيء على هذا السبيل كان فاعلا بالرضا لذلك الشيء فاذن كان الله تعالى عالما بذاته وعلمه بذوات الاشياء الصادرة عنه عين ذاته فالله تعالى على قاعدة الاشراقيين فكذلك مختار لذاته تعالى عين ذاته وارادته للاشياء عين ذاته بالذات من حيث كونه مبدء العالم عين ذاتها بالعرض اي من حيث كونها مشتهى عن حجبة الذات فارادته للاشياء بالحقيقة اي مريديته لها عند هذه الطائفة مع كون ذاته تعالى بحيث يفيض عنه صور الاشياء معقولة له مشاهدة مرضيا بها عنده على نظام هو اتم النظامات الممكنة خيرا وكلا لا على ان تتبعه صور الاشياء اتباع الصور الخ والا كان للمنادي تعالى عن ذلك علوا كبيرا وعند رؤساء المشائين القائلين بان علمه بنظام الخير المتفيض صورة زايدة على ذاته يكون عين تلك الصور اذ هي عين علمه عندهم واما ارادته لافاضات تلك الصور المتقررة في ذاته على ما ذهب اليه فخي عين ذاته وعين علمه بذاته عين مجته لذاته المستلزمة لمحبته ما سواها كما عرفت فكما ان علمه بذاته كذلك ارادته ونفس وجود الاشياء لخيريته كما انها نفس علمها بها فهي نفس رضاه لها والى ما ذكرنا اشير بقوله ارادته فلان على ما هو معلوم عند المبدء الاعلى هو اي ذلك العلم نفس رضاه لها فليس خبرا له من ذات المبدء المفتتح بسبحانه وتعالى عما يصفون فاعرف هذا فان هذا هو الحق في ارادته تعالى للاشياء وعن ادراكاتها المتعلقة بها فان الشوق انما يكون لفقده او المحلوب به الذات للفاعل فلا يوجد

اخوان الصفا خلان الوفا ابناء المروة والوفا

الم يرعاوفي كيف اوضح الاولون العقول الفعالة وابراهم المتعالية عن المواد المحسوسة عن القوة والاستعداد ثم النفوس الكلية ثم الافلاك السماوية بتوسطها من مبدع الكل على ما يعتريها نقصور فقصور في ذواتها وآثارها واحيائها وكلا فورد في وجوكا تها عاشقة لانوار القدس طبيعة الله تعالى والها ايضا من كل صفة للعبودية تنهى عنها مدخل اثر فيها وافضلها فاضلها من الاشكال افضلها وهي الكرية من الحركات افضلها وهي الدورية الموجبة للحياة والنطق والعلم وما يكفيها من المرئية افضلها وهي الضيا والنورية وتشارك السابقين الاولين من الملائكة المقربين في انها العلية افضل ما يتجوهرت وتقدقت به في اولا لم وبدء فطوبتها وكذلك اعطاها واشكالها وكيفيا تها المرئية تمتها و الكلات الممكنة في حقها الا في المنبع مع خط فوقها ايضا فانها لم تكن لها في اول الفطرة ان يعطى المحل الذي تحركه اليه غرض في احسام واحسن ذات البنية ابعدا عراض من جوهر الشيء واحسنها ناجيا المعاونة تطمتها النفس فاحس الاشياء الذي من شانها ان يوجد لها شيئا فشيئا ولا يمكن غير ذلك لان تجرده اعلى الوضع تمنع والا لكانت معقلا لاجسام وكذا الجمع بين الاضداع لتضادها فلا يحالة يحصل جوهر فجزء الى ما شاء الله تعالى ثم الموجودات الواقعة في عالم التركيب في غاية الجودة ونهاية النظام لان نظامها متعلق بحركات الافلاك واوضاعها ونظام الافلاك خلق نظام ما في العقول الانية العلية لتلك الموجودات بحركات صادرة على سبيل البحث والاتفاق كما فيلسوف في مرتبة جليس لاحظ طوفة الجزاف كما تو هم الاشعرية ولا عن ارادة ناقصة كارادتنا المحوجة الى دواع خارجة عن ذواتنا كما عند المعتزلة ولا بسبب الطبيعة التي لا شعور لها بتاتا فضلا عن شعور بها بما يصدر عنها كما ذهبت اليه سائر الفلاسفة والملاحدة ولحاصل ان النظام المعقول الذي يسعى عند الحكماء بالعناية مصدره النظام القائم على وفق المراد وذلك النظام محض الخير والكمال لجواده المبدء الاعلى عن المنقصة والشين فهذا النظام الذي على وفقه يجب ان يكون اتم النظامات الممكنة واكملها اقول ومن البراهين التي سنحت لي في هذا الباب انه قد تبين وتحقق في الكتب الحكمية كالتحصيل وغيره ان كل

قد حصلت في الوجود جوهرا وعقلا مستفادا هو افضل ما في الخليقة وخليفة الله في ارضنا كان العقل الاول خليفته في سماء الروح وهو عالم الابداع وبالاخرى جملة عالم التكوين فانه الممكن تحت جواهر ولا اشرف مما افتقرت اليه الوجود وجدت بالنوع فلو فرض عالم اخر يكون لا محالة موافقا لهذا العالم بحسب الماهية ومخالفا له في امور عرضية فقد دخل ان يكون مخالفا له في النوع واما ابطال الشق الثاني وهو كون العالم منظوما نظام اخر سوى هذا النظام الموجود فلوجوه منها ان العالم بجميع اجزائه اذا كان واحدا نوعيا غير مسبوق بمادة واستعداد مادة ويصوفي قابل لذاته مادة خارجة عن هذا العالم ليكون مستعدا لقبول وجوده باستعداد سابق وكل ما يكون كذلك يكون نوعه منحصرا في شخص واحد كيف وكل استعداد ينتهي الى قسم ويكون بحركة مستقيمة وجهات الحركات محدودة هاهنا محيط الاجسام وايضا لابد لدوران الاستعدادات من حركة جسم متحرك على الاستدارة حتى يكون بسبب تكرر حركته المتكررة بذاتها ان ما فيها من المادة والانقضاء والتحول موجبا لتكثر اشخاص نوع واحد ولما كانت الطبائع لها من خارج اذ النوع ولا ذو مادة معتضاء لا يوجب الكثرة لو طردها واذا كان كذلك لم يلزم وجود اجسام كثيرة محدودة للجهات فالعالم حينئذ واحد وقيد واحد مع ما يتعلق به تاما وقد بها وحلولا ومنها ان وجود جسم لا يكون صوتا جوازان يكون محدودا عن المادي القيوم مرة واحدة على سبيل الابداع والمبدعات فيها محصورة في شخصها وقد بينا سابقا ان قدرته بعض اجزائه في حدوده انفسها لا تنال صدورا لكثرة عن المبدء الاحدي الذاتي مرة واحدة ومنها ان الفاعل الموجده هو ذات الواجب بالجهة اخرى حقيقة اخرى ووحدة العلة توجب وحدة المعلول ومنها ان تخصص ذات الباري تعالى المتقدس بفيض حقيقتها هو داعي اهل الحق في تخصص الممكن بفيض وجوده كما سمعت منا لا ينافي ما ذهبوا اليه ان الوجودات الامكانية من مراتب تجلياته وشئوناته ومن انوار عظمته واشعة كبريائه ومنها ان العلة الغائية في وجود هي ذات المبدء الاعلى وعلة بعده هي بعينها علة تامة وكمال غاية اجل الاشياء فهو في غاية الشرف المتصور في حقه فهذا بيان ان ما صدر عنه تعالى خيرات

لا يتصور كونها اشرف مما وقع واما بيان كون غيرها منافيا لذات المبدء تعالى فلان غيرها معلولة له تعالى اما بلا واسطة او بتوسط ما هو معلول له بالذات والمعلول لا ينافي ما هو علة بل يلازمه ويوافقه ويحييها لا يكون في الوجود امر حراني اذ لا تنافي لا علة بل كل غير مرضي يطوى سواء كان طبيعيا بحسب ذاته كحركة الحجر الى اسفل او قسريا كحركته الى فوق او اراديا كفعل الحيوان من حيث هو حيوان اذ كل ما يحدث فيحدث عن سبب وينتهي في سلسلة الاسباب الى مبدء واحد بسيط فوده يتشعب عنه الاشياء ويترتب عنه الامور على ترتيب علي فليس في الوجود شئ منا في جليته جملة واسبابه ظاهرة كما المتأخرة الغير المنتظرة بالقياس الى طبيعة الكل وطبايع الاسباب المورثة اليها وكذا الشذوذات الغير الموزونة بالقياس الى طبيعة الكل وطبايع الاسباب بعض الاسباق موزونة بالقياس الى النظام الكلي بوجود الصانع الغاية على خلقة الانسان طبيعي في جبلة العالم وكذا كل عمر واجل وان كان اختراميا مخصوصا بالقياس الى الكل لكن لم يكن طبيعيا على الاطلاق وليتيسر لك ان تعلم كل شئ باسبابه وعلله بان تخرج من هذه العالم المطلقة مهاجرا الى الله تعالى مرتقيا الى عالم الملائكة وما فوقها وما فوق فوقها الى ان يرقى الى المبدء الاول حتى معرفة ثم ما يتلوه من الملائكة العالية ثم ما يتلوها من الملائكة العالية بادنى دنيا ثم ما يليه حتى يكمل وتدبر ما من الاجسام الفلكية مع نواتم حركاتها وآثارها من الاسطقسات ثم الامزجة والمركبات التي توجها الحركات وما يتبعها من الكيانات لتعلم جميع الاشياء حسنا عند الله ملائما لدرك وعرفت هذا المعنى بالوجدان كما تعرفه الان بالبرهان المطلب الثاني في بيان وجوده وعرفوه بانه افادة ما ينبغي افادته لمن ينبغي لا لغرض ولا لعوض وهذا التعريف يشتمل على تفصيل المطلبين ويكون الاختصار على القول المعروف افادة ما ينبغي لغرض لان ما افاد ولم لا ينبغي لم يكن افادته هذه افادة ما ينبغي ومعلوم ان الغرض شامل المغرض عينا كان او غيره والمراد بالتحقيق ليس الا المبدء تعالى فان غيره تعالى انما يفعل لغرض من الاغراض العائدة اليه سواء كان ثوابا كالاخروية او نجاة من العقاب او مدحا او تخلصا من مذمة او استكمالا للنفس وتشبها بالملأ الاعلى واما الابتهاج هو في معرض الذوات الادراكية من الملأ الذي يلحقه لذته القلب كالملائكة او غيرها فذلك المبدء الاول

فيفيض غيره بارادته على الممكنات بحسب ايتساقها كل واحد من غير بخل ولا شح فاضل كاملا قال اما وجوده فنقول انه واجب لذاته اما انه ما ان يفعل بقصده وشوق الى كمال او يفعل لا نه فاض الخير في الوجود فيرجع الاشياء وعلى ما ينبغي لا لغرض وشوق الى كمال لحصول لان الايجاد والافادة والاول محال لما بينا ان واجب الوجود ليس لكمال منتظر ولو كان لحصول كمال لكان مستفيدا لذلك الكمال مستفيضا له هذا خلف والقسم الثاني حق وهو انه يفيد وجود الاشياء على الوجه الاتم لا لغرض وشوق يعود اليه فهو المراد لا يقال لفعل غرضه من فعله الخير امر يعود اليه الى غيره وهو ايصال كل مستحق الى مطلوبه فاذا ذلك الامر لو لم يكن وجوده اولى عنده من عدمه لم يكن مقتضيا لفاعليته ومرجحا لفعله واذا كان كذلك فلغيره مدخل في تتميم كماله لا يتحقق الا بحصول تلك الاولوية فقد علم ان الذاتي افاضة الخيرات من ذاته لا على الوجه الخير ومصلح الغير الذي هو عين ذاته عن اذاته للخيرات واما النقايص الشرور فلو اقتضت من حيث المكنات وعدم وصولها الى كمالاتها المقصودة في حقها فهي لقصور قابليتها ونقص استعداداتها لا من بخل الفاعل الحق تعالى عن ذلك وقصور القابلية ينتهي الى اخر الامر الى لوازم الهيات الامكانية وسنبينها الامكان ذاتي للمعلم الثاني في المعلقات الاول تام القدرة والحكمة والعلم كامل في جميع اما عليه ولا يدخل في اصابع نطاق القدرة ولا يتحجر ولا قصور والافات والعاهات الطبيعية انما هي نائبة للشرور الغير المادة عن وصول النظام التام وتحقق ذلك اسم الشر مطلقا يجعل لغرفا لعام على ثلثة اضرب احدها ما هو عدم محض كالموت والفقر والجهل بالبسيط وامثالها فانها عدميات محضة وهو على مراتب الاول عدم ليس وقته الامكان بالذات الوجود الذي هو مبدء نحو طباع الشئ ولا ما يمكن حصوله لشئ من الكمالات والخيرات كقصور الممكن عن الوجود الواجب الوجود الذاتي وكقصور كل ما لا من المعقولات فضلا عن وجوده وتلوه وسابقه وقصور النفوس عن مرتبة العقول وكذا الاجسام عن النفوس والمهيولى عن الجيولى بقياس محصل الواجب اذ له الكمال المطلق والوجود الحق بالجهة امكانية ومن عداه من الماهيات المفروضة له الوجود لا يخرج من شوب شرية ما ولذلك ما على تفاوتها امكانا تهم حسب تفاوت

وشره بالنسبة الى من تفقده بسلامة فعلم ان الشر اما عدم ذاتا او عدم كمال الذات فالوجود من حيث انه وجود خير محض والعدم من حيث انه عدم شر محض فقد ظهر بما ذكرناه صحة ما روى انه قال ان الكلام بلا كتموا فيها قادرة بحرا استقراء وغير تام والجاؤا تاد تاحوى الى اضافة مرتبة وما ذكروه من الامثلة لا يطابق ما ربما اشتبه على بعض الاذهان ثم اعلم ان الشر الذي هو بمعنى العدم منه ما هو من لوازم الماهيات التي لا علة لها ومنه ما لا يكون من هذا القبيل بل قد يكون لماهيات تلازم ذواتها ملازمة لا يمكن انفكاكها ليس في الشق الاول الذي لا علية له لانه من المعلوم ان الماهيات تعلل بالماهيات فكل ما

الاخر من فالبالغ في تحصيل فضيلة العقل اعلى وان كان نادرا كالشديد القوة بالنسبة الى المتوسطين على
مراتبهم اغلب واوفر واذا فهم ايهما الخير فالاعلى صالحا لان الحياة عليه اطيب وقد ثبت في علم النفوس
في اقسامها الى هذه الاقسام مجال الابدان في اقسامها الى البالغ كمال الصحة والمتوسط وهو الاكثر
والقريب السقيم وهو الاقل من المتوسط فضلا عن مجموع المتين فاذن قد ثبت ان الشر ليس بغالب
على الحكم بخير بان حقا ان نقال ان الطبيعة من جهة صلاحها على العموم وقد قال الله تعالى وحق وسعت كل شيء
فسابقتها الذين يتقون فانه يريد ان على اعم الوجوه فيما مع زيادة تخصيص لاجل الدرجة العليا فهم لك
ان تقول من حيث الاصول المقررة ان كل ما هو خير صدوره عن الواجب تعالى يجب وقوعه لعدم المانع
والمنع هنا لك فتكون جايزا ان يصدر عنه تعالى خير محض صرف من الشر والاذية اصلا لكنا
نجيب ان هذا واجب في خلق الوجود لا في كل وجود فخلق وجودا ما امكن ان يوجد على الوجه المذكور نظام
يوجد ما لا يحلو اعن شر لكان الشر احق اعظم فان عدمت فلم ما اوجد القسم الثاني بالقصور
وآفة ظلما فاذن لم يكن هو هو ورجع الى القسم الاول وقد تم الفرض عن وجوده ولو كانت الماهيات
كلها بريئة من الشرور التي هي لازم لها لكانت الماهيات واحدة ومن المحال ان يكون المتباينان
ذا بوجد لها لانه من التناقض ان يحاق ثوب لا قمة الا ان لا يكون الثوب ثوبا بل شيئا اخر لا بوجه التناقض
الا يكون النار نارا وتحقق ان شبه عليك بعد هذه المباحث انما كانت اعطيه الطبيعة من
الفضايل والرذايل والطاعات والمعاصي وما يجلبه الخيرات والشرور كلها مقدرة مكتوبة عليها
قبل صدورها مجبورة فيها فلم ذا نعاقب من المقدور بادر تكاب المخطيات تعاقب فالسهو ان تعلم
ان العقاب على المعصية ليس لان الله تعالى للعقاب من ساق المحاذات بستولي على العصبة بجبر له
الانتقام بل النفوس اطبقت على العقاب والثواب والعقاب بعد ما يساق اليها العقد وما الثواب لوجهان
من لوازم الافعال الواقعة منها من قبل وخيرا تها ولواحق الامور الموجودة فينا وتبعاتها فالجزاءات
انما هي ما كتب علينا في العقد وما زما اودع فينا ونحوذ في طباعنا بالقوة كما قال سبحانه سنجزيهم

وصفهم بان جعلهم محبطة بالكافرين من اساء عمله واخطأ في اعتقاده فانما ظلم نفسه نظم جوهره وسوء
استعداده فكان اهلا للشقاق في معاده ولهلك كخيانة ذلك بالجملة ثم الملايمة والمخالفة بالجهة
تنظر وترجع وتقول ان ما ذهب اليه الفلسفي ان يقيم الشر وهو احد الكاذبين فالوجود مقدر بحسب ما
في عباده فقال ان هذا صلاح وخير بالنسبة الى النظام الكلي والامر العام وما هو كذلك بالقياس الى النظم
الجزئي الذي لخاص هذا تعارضا فلا بد من تقديم صلاح الكلي على الجزئي كما في قطع عضو اصيل سم
الحية لصلاح حال الجسد ونظام الكلي وجعل كل شيء خيرا حتى الحاد الناس واجبين في النظام الكلي فهو كما
من وجهين احدهما ان ربط نظام ذرات العباد فاعراضهم ودواعيهم بالمصاعب والمواهب فقد يسا
لغيرهم عليهم وهذا ما ذيوعهم جلادة ديني ظلمتهم بترتيبهم ان عنايته كل شيء مصروفة الى الصلاح فقبل
تدبر كل شيء عليه وبريء بتسبيب غباوة بعض الجاهلين من حسن وضعهم على عبودية ما في غايته الدقة ان
يكون ذلك الشيء خيرا فان كان هو عاجلا فاضل فقد فوض الخير الى الخير تعالى الله عما يقول الظالمون علوا كبيرا
فتقول في جوابك يمثل ما قال الشاعر هون علي ما شق منظره ✻ فانما يقظات العين كالحلم فاصبر
وجانبك الفراء وعادات السكينة والوقار فلستلو ان نزل في هذا الكلام ثم اصح ما يفيض عليك من
عنايتك ويكفيك في ذا قدر يسك فاعلم ان الطاعة كما هي تقتضيها ذات الانسان لو خليت عن
العوارض القوية فهي من الفطرة الاولى التي فطر الله عليها العباد وكلامه والمعصية كما تقتضيه ذات
الانسان فيما عارض يوجب فيها تجرد مجرى المرض الخارج عن الحالة الطبيعية ليكون سبيل الانسان اليه
كشهوة المأكول التي هي عزيزة بالنسبة الى المزاج الصحيح لم تحدث الحمى وهي مرض ما فهي من المزاج الاصلي
وقد شبهت الحكماء ان الطبيعة بسبب عارض يوجب تحدث في جسم المريض مزاجا خاصا فيه مرضا

كما ان العصبة ايضا من الطبيعة على قياس الحكمة الطبيعية الحاصلة من الطبيعة في اتحاد القشرة الحاصلة
بسبب القاسر ليكون كلا من الجانبين ملايما لها في وقت محضر من حالة القشرة مطبوعة ايضا من وجه
وقد ورد في الحديث النبوي انا خلقت عبادي كلهم حنفاء وانهم اتتهم الشياطين فاجتالتهم عن دينهم فان
الطاعة هي الحنيفية التي تقتضيها ذواتهم لو لم يجسمهم ايدي الشياطين فانما سمها بها وقد ثبت عليهم
فطرتهم الاصلية فاقتضوا اشياء منافية لها مضادة لطبايعهم الذين الاولى من العادات الطبايعية وضوا الضم
وما جبلوا عليه فاحتاجوا الى رسول مبلغ من الله ينبئهم عن الامر المتدين لهم ما يذكرهم عهد ذواتهم
من الصلوة والصيام والزكوة وصلة الارحام الى غيرها من الطاعات والخيرات ليعودوا الى
فطرتهم الاصلية ويصيروا على الخيرات العبادات طبيعيا لهم كالطبع والشهوة كما اليه الاشارة تعالى
وانها لكبيرة الا على الخاشعين وهم الذين بالغوا في الخشوع نفوسهم حتى خشوا الهناك ان انقطاع الوحي
الحي منع لهم ان هذا المرض الذي عرض لذواتهم والحالة المنافية التي قامت بهم لو ان وجدا من ذواتهم
فتوا لعرض طلم وخشت لهم قصاراهم لكونها بعرضان لهم لا بلتحمان بهم فاذن كان ما يقتضيه ذواتهم
ان طبيعتهم امور وتستانية تضاده تجلبها هم فاذا لحقتهم تلك الامور اجتمعت فيهما جنان وهما الملائمة
والمنافية اما كونها ملايمة فلان ذواتهم تقتضيها واما كونها منافية فلانها اقتضت تعالى ان تكون
منافية لم يكن ما فرضناه مستقيما لها بل امرا خر وهذا ذا نظرت في الجرم الذي تفعل طبيعته في بعد ما
الذي قلته طبيعته بسبب القاسر جاذبة توجيه فساده والى طبيعة الارض التي تقتضي بهويته سترا لحالة
اي شكل كان حتى صار ت مسكة لشكل القشرة المنافي لكونها الطبيعية ومنعت عن العود اليها صيرته
ذلك الشكل الا وهو شكله لكونها مقتوة من وجه مطبوعة فالانسان عند عروض مثل هذا المنافي ملتذ
متألم سعيد شقي ملتذ ولكن لذته المدسعيد ولكن سعادته شقاوة وهذا امر عجيب جدا ولكنا
اوضحناه لك ايضا حالم يبق معك فيه شك فيما سمعتنا صه عز وجل بنبي من خلقه كلا بالحسن والبهاء
وبذكر نفسه بالوجه الذي وسعت كل شيء فاعلم انه نظر الى هذه القشرة التي بينها لك عليها ان ذواتهم

نوم تح عروض العذاب لم يكن ضيقا لك بل ان الله تعالى لا يولي احدا الا ما تولاه بعد الامانة وحمله فاذن كيف
ياجيبني فتقل الله تعالى ان كل سهم توايق وقبل كل العقد وحمد وهي الرحمة التي وسعت كل شيء فخلق الله كل شيء
ما اخذه لنفسه كما ورد في الخبر الصحيح ومن يشاقق الرسول من بعد ما تبين له الهدى نوله ما تولى ونصله
جهنم وساءت مصيرا وقد ورد في الخبر في صفة عرض الميقة موقوفا على ابن مسعود ان الله عز وجل يبزل في ظل
من الغمام من العرش الى الكرسي فينادي مناديها الناس الم تروا ما صنع بكم الذي خلقكم ورزقكم واسكم
ان تعبدوه ولا تشركوا به شيئا الا يتولى كل ناس منكم ما كانوا يتولون ويعبدون في الدنيا ليس ذلك
غدا من دونكم احد فيتبع كل قوم ما كانوا يعبدون ويتولون في الدنيا قال فيتمثل لهم الشياطين
ما كانوا يعبدون لعبد بطل ما تولوا كل يتولون في الاخرة تولوا في الدنيا فانما يتولون في الدنيا
ما تولوه في الدنيا فانما يتولون في الدنيا ما تولوه في السوابق فان كان ذلك ملك فذلك فاعل قوله
انا عرضنا الامانة على السموات والارض والجبال فابين ان يحملنها واشفقن منها وحملها الانسان
الاية لنعلم ان الله عز وجل لا يحمل احدا شيئا قهرا وقسرا بل يعرضه عليه فان تولاه والا لم يتولاه
لم يوله ذلك من الرحمة والعدالة فان قلت ليس تولية الشيء ما تولاه مطلقا بل حيث يكون المتولي
عن رشدة وبصيرة فان السفيه قد يختار لنفسه ما هو شر بالنسبة اليه لجهله وسفاهته فلا يكون توليته
ذلك السفيه اياه عدلا ورحمة بل ظلما وجورا فانما العدل والرحمة في ذلك منعه اياه قلت هذا التولي الذي
لا مانع فيه ليس تولي شيء حتى يعرضه من خارج حتى يرد عليه الفتنة الى الجبر والشر فان ما يختاره السفيه
انما يختار لانه ضاف لذاته اولا متعلق تقتضي ذلك الامر المتولى له فذلك هو الذي
اوجبان سيما ذلك شرا بالنسبة اليه واما الامضاء الاولي الذي يكون على اي كان لان الجبر لكل شيء
ليس الا ما صار ت عنده اتية بذاته وتقتضيه ذاته بذاته والتولي الذي لا مانع فيه هو الاستعلاء الذاتي
والسلطان الوجودي الفطري الذي تمثل به الذات المطبعة السامعة لقوله كن الداخلة تحت الاشارة في الوجود
وقوله كن ليس لموقسر وقهر لانه غني عن العالمين ولا حاجة له في وجودهم ليجبرهم بالامر الذي وعطاء لانه يستوي

نبوا الوجود فكانه قال له بلسان ما قيه اتأذن لي او ادخل في ملكك وهو الوجود فقال الله تعالى
كن اي ادخل حضرتي فصادفت ذلك كما حكى الله عنه وجاء عن عيسى على نبينا وعليه السلام انه قال لكم من الطين
كهيئة الطير فانفخ فيه فيكون طيرا باذن الله فلو سبق السؤال لما اتى عن الطير ان يكون لم يسم بذلك
اذنا ومقام الجليل يتنادى اسمه مرة ذكره فذلك ايضا مقدر من الموجود استدعاء فطوى من
ملحد وحدة من فقد لين يتم من مكون لطف الجلال فلم الملك هذا تصل بالسماء والارض من الذي
لخطاب في قوله عز سمعا منا اتينا طوعا وكرها من مشاهدة جمال القهر ما طربت بالسماء طربا وقصا
فمحى بعد ذلك في ذلك القصر والنشاط وغشي به على الارض لقوة الوارد فالقيت مطروحة على البساط
وسريان لذة القهر هو الذي بعدها ومشاهدة الطف بالجلال هي التي سلبتا فدتها حتى قالا قول
المراد سمعنا وعصينا طائعين فانهم قوم حتى تتلى لانهم شعر يتزى القرن الثالث في الملائكة
بلسان الشرع وهي العقول المجردة بلسان الحكمة والانوار القاهرة بلغة الاشراق والسادات
المؤيدة بروح القدسية وقد يطلق الملائكة على غيرها ايضا كالمدبرات العلوية والسفلية من النفوس
ولما كانت العقول اكمل موضوعها العلم الالهي كان من الواجبان يبحث عنها في القسم الثالث المختص
ببيان الموجود من امور الالهية بعنوان الموضوعية وان علم وجودها في المباحث الاخرى بعنوان المحمولية
فان صاحب العلم الطبيعي الباحث عن احوال الاجسام الطبيعية من جهة تغيرها كثيرا ما يحتج ببيانات
وتعليمات في احوالها الى وجود مفارق عقلي كالذي يحتج عن مبادي حركات الافلاك وغايتها وكالذي
يحتج عن شوق يخرج به العقل الهيولاني الى العقل بالفعل وكيحتج عما تتغير به الاجسام والاعراض الجسمية
التي هي معقولة بالقوة معقولة بالفعل لان ما يكون بالقوة في العاقلية والمعقولية لا يخرج الى
الفعل في شيء منهما الا بمخرج يكون عاقلا وموجودا بالفعل وهذا للوجود السلسلة لمناهي الاجسام والمواد
الا مفارق عقلي ليس هو الواجب لوجوده تركيبة هذه الاقاويل وقد يحتج بان الشيء قد يكون بحيث لو وجد
في نفسه مستقلا وبحيث لو وجد الوجود الباطني متاخرا فيه عن الاعتقاد بوجوده شيء موضوعا في علم محمولا في آخر

المتخصصة البعالم هي شركة تحتها بواحد من الصور كما مر في حد الكتاب لا جايز ان يكون الصادر الاول
عرضا لاستحالة وجود قبل وجود الجوهر الذي يقوم ذلك العرض لان الجوهر شرط الوجوده وصفاته تعالى
كما سبق ليست قائمة به المكون هي ولي الصادر ولا جايز ان يكون اول المبدعات نفسا ولا لكان نفسا
قبل وجود الجسم لان الصادر الاول علة لوجود ما بعده فلو كانت النفس صادرة اولا لكانت علة لما بعدها
فيلزم كونها فاعلة بدون الجسم وهو حتى اذ النفس هي التي تفعل بواسطة الاجسام ة لما الشارح المحقق بلا شك
ان الواجب واحد من جميع الوجوه بل ذاته كما سلف فيجب ان يكون تلك الجهات شروطا
لتاثيره فيتعدد اثاره كما حوزوا تعدد اثار المعلول الاول بسبب جهاته الامكانية وايضا لا شك ان النفس
لا تؤثر الا بالة جسمانية بل قد تؤثر بدونها وبعض خوارق العادات كالمعجزة والكرامة والسحر من هذا القبيل
على ما حرر بها فان قيل لم لا يكون مستغنية عن المادة في ذاتها فقط وفي الفعل لا بعض الفعل لا هذا قلنا
العقل هو الجوهر المستغني عن المادة في ذاته وفي جميع افعاله والمحتاج الى المادة في بعض افعاله لا يكون
بل نفسا فلا يجوز ان يكون الصادر الاول هو النفس ويكون ايجادها في اول المرتبة بدون الثلاثة اولى
اما الجواب عن الاول بما ذكروا لا يفهمون سلوب الاشياء عن الواجب تعالى لا تحقق مفهوماتها الا بعد تحقق
الامور التي يحكم عليها بانها سلوب عن الواجب تعالى وعليه فهو انه سلوب بهذه تلك الامور اذ صدقا السالبة
وان كانت تحصيلية لا عند دلية انما تحقق بوجود طرفيها بانحاد ذهنا او خارجا لا تحقق في مقام
وهذه المساوقة بينهما لا يناني في الجملة موضوع السالبة عن موضوع الموجبة بانها تقتضي وجود الموضوع
دون السالبة لان هذه المساوقة باعتبار طبيعة الحكم مطلقا والاعم باعتبار طبيعي الربط الايجابي
والربط السلبي حيث ان ربط شيء شيء ليتدعي بخصوصيتا وسلبه عن شيء لا يتدعي
بخصوصيتا وقد المسلوب عنه باعتبار اصل الحكم فيجب عالم يكن الا ذا حدية لا يتصور شيء من السلوب
عدوليا كان او تحصيليا واما الجواب عما ذكره ثانيا بان النفس من حيث كونها ناضما لا تنع عن نفوذ قوة
والالم تكن متعلقة ببدن خاص يكون موضوعا للقوة فانها انما تكون موضوعا للوجود فاذا لم تكن القوة

فجوز كونها ما اقيم عليها البرهان اللمي في علم يبحث فيه عن احوال معلولاتها سواء كان طبيعيا كما ذكرنا
او الهيا كبحث التلازم بين العيوني والصورة المؤدي الى اثبات متبوعه عقلي للعيوني مع تواردهما عليها
وبالجملة فحيط البراهين في اثبات ما في كثير من المواضع مسلما ما ذكره الحكيم في كتاب البرهان وهو كون الجسم
مؤلفا وكل مؤلف فله مؤلف وتشمل هذا الفن على فصول اربعة فصل في اثبات العقل اي ما قامت
البرهان عليه والمتصدق به كما اشار اليه بقوله وبرهانه ان الصادر عن المبدء الاول انما هو الا
الواحد لانه اي المبدء الاول بسيط احدى اذ التركيب والتشريك منافيان الوجوب بالذات على ما مر
فالمبدء الاول لما بسيط ليس فيه تعدد حيثيات وجهات وكل بسيط شانه هذا لا يصدر عنه الا امر واحد
فالواجب لا يصدر عنه في المرتبة الاولى الا شيء واحد وقصور الكينة الذات عن درجة الابداع ليس لقصور قوة
عن ايجاده او لبخل حاشا عن ذلك لانه كمال الذات تام الفيض جل سر الخصوص والبخل بل هو الفاعل المطلق
في جميع الاشياء واحدا بعد واحد وليس لجزء الاربعة الاعداد او تكثير جهات لا فاضة واحد وهو
الاثنانية والاعداد بل المقصود الكثرة والبحبوحة غير ممكن بان يكون اول من فرع بالصنع والابداع وقوة
فائضة كذا بالفاضة والجود على الماهيات والطبايع كما قال الشيخ الرئيس في الكلية الالهية ليس في طباع الكثرة
ان تكون عنه معدا ولا في قوة الجسم ان يظهر منه بعدها فنقول ذلك اما ان لا يكون هيولى وصورة
او هو رضا او نفسا او عقلا وعدم تعرضه لجسم معلوم لانه كثيرا ما على طريقة المشائين فظاهرا واما على
طريقة غيرهم فلتركبها واعدم عن الجوهر الذي هو الجسمية والاعراض التي يتحصل بها نوعا او شخصا والشخص
يتحصل بها نوعا او شخصا لم يوجد لا جايز ان يكون هيولى لعدم تقومها في نفسها لانها لا تقوم بالفعل
بدون الصورة بل تقومها بالصورة كما سلف على ان كانت متقدمة على الصورة بالذات لكانت علة لها
وهو حتى ولعدم حمته فاعلة فيها وقابلة فيكون علة لما بعدها واول الصادر علة لما بعدها التقدم
عليها بالطبع فلم يكن الهيولى اول الصادر ولا جايز ان يكون ذلك الصادر الواحد صورة نوعية جسمية
لانها متقدم بالعلية على الهيولى لعدم استقلالها في تاثيرها الهيولى احتياجا في شخصها وقوامها

باقية فيها لا محالة ان يكون تعلقها بالبدن باقيا حتى اذا كملت من جميع الوجوه الممكنة لها صارت متعلقا بعضا
لم يمكن ان نسخ لها ما سيفيض جوهرها ويخرجها الى استقلال وجودها والاكتفاء بذاتها في ذاتها اذ الفسخ
والتموت من خواص الماديات وفي عالم الملكوت الصرف لا يكون مجددا ته او ضعفا وكلال فكل ما اخرط
في سلك الملكوتيين لا يخطر عن تلك المرتبة وفوس الانبياء والاولياء وان كانت في غاية الاتصال المنور
في حق النفوس عامة ممكن فيها نفوسا بعالم القدرة والعظمة والجلال ويجب لذلك الاتصال صدرت
عنهم الآثار الغريبة والاحوال العجيبة لكن لا تخلوا تلك النفوس القدسية عن شايبة تعلق ما بالاجرام
او عن نسبة ما وضعية بانهم بالقياس الى ما يؤثرون فيه ولو كانوا متصلين بذلك العالم اتصالا
كليا بلا شايبة تعلق بعالم الوهم والخيال والمحو والمثال التي لا تحقق لها الا بالمادة والاجسام لكانوا
متساوين بالنسبة في التاثير الى جميع الاشخاص الاوضاع والامكنة والازمنة ولا تحبس نفوسهم
بالانحصار في تعلقها ببدن مخصوص دون غيره وايضا لما كان وجود الصادر الاول واسطة
لصدور ذوات مجردة بالكلية هي معشوقات الافلاك في حركاتها واسبابا لخواجها كالانتهاء الحركة
الى الفعل وبديهة العقل شاهدة بان النفس المجردة للقوة والاستعداد لا يمكن ان تكون علة
للعقول الفعالة التي هي في جميع كمالاتها بالفعل فان قيل لا يجوز ان يكون جوهر مجرد مركب من جزئين
ويكون الصادر الاول احد جزئيه والمركب فضا وقوف الكل في الفعل على الة الجزئية لا تسلم
توقف المجرد فلنا جزئية العقل المنفوس على تقدير وجوده لا يفيد في وجوده المطلوب باثباته على وجه
السبق فانا لا ندعي الا وجود جوهر فاعل بدون الة سواء كان جزء لامر اخر او لم يكن وسواء فعل
بالة ايضا ام لم يفعل ثم ان ظهر امتناع شيء من ذلك كان مسئلة اخرى غير متعلقة بمطلوبنا وبعد
يخرج جوابا اخر عن المعترض المثاني لكن لا يخفى لا يقال لكم قد فرغتم من ان الوسايط ليست موثرة
لما تحتها بل شرط الوجود هي لجواز ان يكون النفس شرطا للوجود العقل لانا نقول اذا كان في سلسلة
الايجاد عقل ونفس وكان احدهما بسيا وشرطا للوجود الاخر فلا بد وان يكون الاقوى والاشرف

سقدما في الوجود على الاضعف والاخس اذ الميت بسبب واجب صدور الكثير بجهة واحدة وعكسه فلا يجب
الترجيح للرجح والحاصل ان اول ما يصدر عن الواجب تعالى يجب ان يكون واحدا بالعدد مستلزما في الوجود
والتأثير وغير محكوم بجوهر العقل لا يكون كذلك لاستناد الوحدة من الجسم والفعلية من العيسى واستقلال الوجود
عن الصورة والنفس فهذه الجواهر الاربعة مبتدئة بذاتها من صدورها عن المبدء الاعلى فوادي واحدا
ومن دخولها في دين الوجود فواجا القصور هاو فصلها على استحقاق التقدم والسبق على غيرها فضلا
عن العرض الحاصل للتاخر عن الكل فتعين ان يكون الصادر الاول عقلا وهو المطلوب ومن ذهب
الاشعاريا الفلسفة كالامام الرازي وسراضي اوه يمنع كلا من صدوره من المقدمات فيقول لانم
وحدة البادي ولو سلم فلا نسلم وجوب كون الواحد علة للواحد ولو سلم فلا نسلم تركب جسم من الصورة المسماة
ولو سلم فلا نسلم امتناع تقدم احدهما على الاخر فانا لا نسلم امتناع علية الهيولى وتوقف الصورة في تحققها
عليها ولو سلم فلا نسلم امتناع كونه عرضا وايضا يجوز ان يكون احد الامور واسطة في ايجاد الآخر
ولا يكون موجودة لا نسلم وجوب تقدم الواسطة بالوجود على المعلول هذا غاية ما ذكروه لكن المتتبع
بالامعان الساطعة لا يعد شكلا هذه الشبهات بل يخفى على المنفوس المشرقة وجوب المناسبة بين
العلل والمعلولات وعدم تلك المناسبة بين الواجب والجسمانيات فصل في اثبات كثرة العقول
بعد ما تبين بضاعة المجيبي ان الافلاك كثيرة لاجل اختلاف الحركات الكوكبية الموجودة بالرصد
بعد تمهيد الاصول الحكمية من وجوب قشابة الحركات في الاكوان العالية وامتناع الخرق والالتيام على احتمالها
وهي منتشرة الى كلية فيلم من كل منها واحدة من الحركات المختلفة اختلافا كليا معلوما بالرصد
بسيطة كانت تلك الحركة او مركبة او مركبة الى جزئية منفصلة الكلية التي ها كما تحلل حركة القمر تلك الكلية ثانية
افلاك عند القدماء محيط بعضها ببعض ويكون مراكزها واحدة وهي مركز الارض واحدها المحيط
بالكل المستدل على الكواكب الثابتة المسمى بفلك البروج والستة الباقية للسيارات الستة على المنهد
المشهور والمتفق عليه بين الجمهور كل واحد مجموع امور دائرة باجمعها عليه من كسف بعضها البعض وتقارب احدها

المنظر بعضها عن بعض وحس الترتيب الدال على كون الشمس كثيرة القلادة واقعة بين ما يقع للانتظام
جميعا كوحلة المشتري والمريخ وبين ما لا يقع له الا المقارنة والتدوير واما عند المتاخرين فانهم لما رد وا
فلكا اخر غير مركوب يحرك له المجموع بالحركة اليومية طاعة لله تعالى وملكوته وحيلوة محيطا بالكل فيكون عدة
الافلاك الكلية عندهم تسعة وان كانت الفلك الكلي لكل كوكب عندهم منفصلا الى افلاك متعددة بقيتها
اختلاف حركات ذلك الكوكب طولا وعرضا استقامة ورجعة وسرعة وبطوء ووقوفا وبعدا من الارض
وبرهانهم المؤلف في الافلاك اما ان يكون عقلا واحدا او فلكا واحدا قلنا الشارح المحيبي واما فلكا متكثرة
بان يكون مجموعا مؤلفا في بعض اقواله الشق الثاني ايضا يرجع الى الثاني يكون المؤثر فيها فلكا واحدا لا يخفى ولهذا
لم يذكره المستدل ولم يذكر ايضا كون المؤثر فيها واجبا الى صدور شيء منها اما ان يكون مع العقل الاول لجواز
صدور الكثير عنه اولا واما ان يكون بتوسط فرد يرجع الى الشق الاول فالمراد بتاثيرها الفلك اعم من تاثيره بنفسه
او بمجرد كما استطلع عليه لا يا بان يكون المؤثر في الافلاك عقلا واحدا لانها لو صدرت جميع الافلاك
عن عقل واحد لما بينا ان الواحد لا يصدر عنه الا الواحد ولا سبيل الى الثاني لان الفلك ان كان علة لفلك
اخر فاما ان يكون لجاوي علة الوجود للجوي وعلى العكس وهو ان يكون المحوي علة لوجود لجاوي لا سبيل الى الثاني
لانه اي المحوي اخس قال بعض الشارحين لانه في سلسلة المكنات تاخر في المرتبة من المبدء الاعلى وهو مصداق
على المطلوب وكانه ظن ان كل ما هو اعلى مكانا يجب ان يكون اقرب الى الواجب تعالى وقد مر ان كونه مكانيا
وقال بعض اخر كونه اقرب الى عالم الكون والفساد الموجب للشر وهو للفلك وهذا اولى وان كان فيه
منع لانا لا نسلم ان التفاوت في البعد عن عالم الكون والفساد يوثر في التفاوت بحسب التخلص عن الشرور
والآفات فاجسام ليست قابلة لها اصلا كان لها جلبة فاستلبتها كيفيات من جنس الكيفيات
الاربع المتضادة المتفاسدة واصغر فيه منع ظاهر اذ ربما كان المحوي بحسب المقدار المساحي الناشئ
من تخانته لعظم من لجاوي وان كان قطره اطول وايضا من الساقط ما هو اكبر كوكبا واشرف كالواسطة
نورية من العالي كالقمر فانه يمان من فلكي الشمس والمريخ قال الشمس اعظم جرما واتم نورية مما فوقها وان كان فلك الخ

اعظم من فلكها وكما انها بين المريخ والمشتري وفلكيها بعكس هذا الكل تكوين بين العالي والسافل يكفي لنا
في هذا المطلب اي نحن عليه المحوي لجاوي كان العلة يجب ان يكون اشرف من معلولها وذلك ثابت لان الاشرف ان
شيئا من المحوي لا يكون مع جميع الوجوه اشرف من لجاوي لم والاخس اصغر اسحاقا لان يكون سببا للاشرف
الاعظم واعلم ان الحكماء اجمعوا على امتناع صدور جسم عن جسم او محل فيما ويتعلق به كالصورة
والنفس اما الاول فلما مر من ان الجسم يتقوم على التقدر فلو صدر الجسم لكان علة فاعلية لما يشتمل الاجسام
في الجسمية الموجب لعدم اولوية بعضها بالعلية اما المعلولية وربما يجزم اخرا بالذات ولا لزوم فتقدم الشيء لنفسه
واما الثاني والثالث فلان تاثير الجسم في سواء كان متقوما الوجود بالجسم او بتقوم التاثير به لكون الاضافة
علاقة وحيثية ونسبة مكانية بالقياس اليه ولذلك لتحيز الشاذ لا يكون الا للملاقي لجرمها والقريب ضمنا
المشكل لكون الاضافات مقابلا لها اوفي حكم المقابلة ولا يفعل الا في البعيد جدا ولا النائبة في المصور
وبرهان ابي البركات الا يوجد الا بالوضع مذكور في بعض كتبنا استندنا ذلك وبما ذكرنا الشيخ واجوبته عن عمر ان
بعض الاعمدة لم نكن مزاد في غير ذلك الموضع ولا شبهة في ان صورة الجسم لا يكون لها وتقابلا لقياس
الجسم لو لم يوجد بعد بعدا هو لا هي اصلا فبسرعة وضيعة حتى يوثر في ذلك الجسم فضلا لها لطوفي العالم في
نفي علية جسم لجسم لكنهم ارادوا ان يثبتوا نفي علية الاجسام التي يحيط بعضها ببعض بطريق خاص اما
في علية لجاوي للمحوي فباستلزامها امكان الخلاء واما في علية المحوي لجاوي فباستلزامها ما لم يذهب
اليه الوهم من كون الشيء علة لما هو اشرف واقوى واعظم وبما ذكرنا يندفع ما طعن به اكثر المتاخرين
كالامام الرازي ومن تبعه من نسبة كلام الحكماء على الخطابة ظنا منهم بان مجرد التلفظ بالاشرف والاحسن
خطابة لما سمعوا من كلام الشيخ انه يقول في منطق الشفا اذا رايت الرجل يقول هذا احسن وهذا اشرف
فاعلم انه خطابة وفي كتاب المباحثات ان الرجل العلمي لا يلتفت الى كون هذا حسيا وهذا شريفا
انما ذلك لليق بالخطابة وليس كذلك لان الحكماء كما لم يعللوا امتناع هذا القسم بمجرد الشرف والخسة
فقط بل علوا به بعدم ذهاب الوهم اليه كيف وهم قالوا ان محدد الامكنة ولجها تجب ان يكون محيطا

بالجميع وان لجسم لا يتبع عن مكانا ووضع وجهة فلا يمكن ان يكون المحاط علة للمحيط سواء كان فوقا او فوق
لجميع فلا لزوم اما للخلاء وما عدم كون لجسم ذا وضع وجهة وكلاهما محالان ولا جايز ان يكون لجاوي علة
لوجود المحوي اذ لو كان كذلك لكان وجوب وجود المحوي تاخر عن وجود لجاوي لان وجوب المعلول لوجود
متاخر عن وجود العلة فان اعتبر المعلول مع وجود العلة كان حاصل الامكان لا الوجوب لانه لم يجب بعد
وكل ما لم يجب وكان من شانه ان يجب فهو ممكن فعدم المحوي مع وجود لجاوي اي في مرتبة وجوده لا يكون
ممتنعا لذاته ولا لغيره بل يكون ممكنا والا لكان وجوده اي المحوي معا مع وجود لجاوي لامتناع
ما لم يمتنع لذاته متاخرا عنه واذا كان عدم المحوي مع وجود لجاوي ممكنا كان لجلاء ممكنا لذاته
مع انه يمتنع لذاته لما مر في مباحث الجليجي ويجوز ذلك لان عدم المحوي ويتحقق الخلاء واخل لجاوي متلازمان
لان اعتبارا حدهما مع وجوب اعتبار الاخر عقلا بحيث لا يمكن انفكاكه كما لا يمكن الانفكاك بين وجود المحوي
وعدم الخلاء واخل لجاوي والشيئان اللذان تحققت بينهما المعية الذاتية والعلاقة الطبيعية من الجانبين
لا يجوز المصاحبة الاتفاقية فانها لا يتحققان في الوجود والامكان لان تخالفهما في ذلك يوجب امكان انفكاك
احدهما عن الاخر فامكان الخلاء واخل لجاوي تابع لامكان وجود المحوي واجابوا بمنع ما حققه
العلامة الطوسي في شرح الاشارات من تحقق بحقق اذ ليس معنى الممتنع لذاته ذاتا يقتضي العدم بل امرا
شيئي يتصوره العقل عنوانا لا مريا طما لذاته وبجزم بعدمه بحسب المصدر مع قطع النظر عن غيره وان
كان الحكم بعدمه لاجل وسط في الحكم لا في نفس ثبوت المحكوم به فلا فالممتنع بالغير ان مجرد المصداقية
ليست محكوما عليها بالعدم بوسطا وبغير وسط بل بحسب الغير وكذا معنى الواجب لذاته ليس ان هناك
ذاتا ووجودا اقتضيه وانما هو شيء يتصوره العقل ويحكم بوجوده من حيث ذاته بخلاف الممكن لذاته
فان العقل لا يجزم بوجوده ولا بعدمه لا بعد اعتبار وجود الغير او عدمه مع اعتبارها العلة وجودا وعدما
يصير واجبا وممتنعا واذا تحقق ذلك فنقول ان التلازم بين المحوي وبين الخلاء ليس باعتبار حقيقة
المحوي من حيث ذاته بل باعتبار كونه ملاء اخل لجاوي وبعد الاعتبار وجوده واجب مع وجود لجاوي

لا به كما وجب تحقق نفي الخلاء بذاته وهذا لا ينافي وجوبه بغير الحاوي بل يؤكده ولن لك حكم بامتناع انفاذ
وجود الحوي ولا ينافي ايضا وجوب نفي الخلاء لا به بل الذات وما اذا تصورا حدا المتلازمين نفي
الخلاء ووجود الحوي باعتبار كونه معلولا الحاوي فقد جعل وجود الحوي في هذا الفرض مما يمكن ان يتصور معه
وجود الخلاء وتوجد الحوي باعتبار كونه معلولا للحاوي فانقلب كل من المتلازمين مما يقتضيه ذاته وجاز
الممكن ممتنعا والممتنع ممكنا فان الحوي مع كونه واجبا بالحاوي ممتنع لذاته والخلاء الذي هو ممتنع لذاته
على هذا التقدير يكون ممكنا لذاته لا يقال لا نسلم التلازم بين عدم الحوي ووجود الخلاء لانا نوضح
عدم الحاوي الحوي معا فاحد المتلازمين اعني عدم الحوي متحقق مع عدم المتلازمين اعني عدم الحاوي ووجود الخلاء لانا قيل
ان عدم الحوي ووجود الخلاء مما نحن فيه متلازمان كما بيناه ولا حاجة لنا الا اثبات التلازم بينهما مطلقا
فانه ليس شيئا في التخصيص في القواعد العقلية غير مرضي وذريعا يؤدي الى الخلل في قاعدة اخرى لما ذكرنا من
ان التلازم بينهما لا بد فيه من اعتبار الحاوي فانا نحكم بالحوي لا ستلزم من حيث ذاته نفي الخلاء بل من حيث انه
معتبر بالحاوي والجسم بما هو جسم لا يستلزم خلاء ولا ملاء كما ان وراء الجسم الجسم لا ملاء ولا خلاء
اذ لا امكان لذلك عند القائلين بكون المكان سطحا من الجسم الحاوي واما عند القائل بالبعد المجرد عن
اعتبار البعد في الخلاء والملاء فكما ان التلازم بين الحوي وعدم الخلاء بوجب اعتبار الحاوي والبعد المحدود
في المتلازمين فكذا يجب اعتبار احدهما في التلازم بين نقيضهما اعني عدم الحوي ووجود الخلاء وكلا الامرين يقتضي
في فرض عدم الحاوي والحوي معا فانهم ذلك واحس اعمال دوبتك في جواب من قال ان نفي الخلاء الذي
هو الامكان الخالي اما بعدم الامكان او بوجود الملاء فاستلزام الحوي لعدم الخلاء لا يختص في حيثية الملاء فانه
لا خلاء مع الحوي على تقدير عدم السطح الحاوي ايضا ولعل هذا القائل يقول هل عرفت ان فرض الحوي الذي اعتبر
في استلزامه نفي الخلاء كونه محوطا بجرم السماء الحاوي خرق للاعتياد المذكور وجميع ما ذكر من المستلزمين في ذلك
الفرض وكذا المناقشة الواقعة لبعض الشراح بان الحاوي ليس علة لمطلق الحوي بل الحوي معين وجود الخلاء
وان استلزم عدم الحوي المعين لكن عدم الحوي المعين لا يستلزم وجود الخلاء فلا تلازم بينهما لانا نقول التلازم

في الاصل المتحقق ليس الا بين وجود الخلاء وعدم الحوي المقيد بكونه داخل الحاوي مع قطع النظر عن خصوصية
كونه هذا الحوي المعين وكذا بين وجود الحوي وعدم الخلاء باعتبار كونه جسما محاطا بالحاوي اي جسم كان من
المذكور سواء كان معلولا للحاوي اولا كما مر لكون مع فرض كون الحاوي علة تكون جميع ما وضع محوطا مشتركا
مع هذا الحوي المعين في كونه معلولا للحاوي محاطا به فيكون عدم الحوي من حيث كونه معلولا للحاوي بكون
العدم داخل الحاوي متلازمين واما التلازم بين وجود الحوي المعين وعدم الخلاء مطلقا او وجود الخلاء
مطلقا وعدم الحوي المعين فلا يدعيه احد فاذا ثبت ان الموثر في الاجرام العالية ليس الجسم وصور تم
وضح الموثر اقتضاء في تاثيرها عليه لا العرض المتوقف في وجوده عليه فظهر ان الموثر اذا لا يكون عقولا
متكثرة وهو المطلوب واما احتمال كون الموثر فيها عرضا قائما بالجسم لا بالجوهر المجرد فمتولد من ان محل
ان كان نفسا فلكيا لزم منه الدور من كون الموثر نفسا وان كان عقلا واحدا فلا يوجد بانفراده الا واحدا كثيرة
تبعا بعدد هذه الاجسام الكثيرة المتحدة الذات والصورة المتكافئة في الوجود كما علمت الا الاولى
ذلك الواحد صدر الكثير من الواحد الحق باعتبار ذاته الا احدية ان كان بعضها متكافئة فيلزم المطلوب
وهو تعدد العقول حسب تعدد الافلاك اقول لقائل ان يقول انا لا نعلم الواجب تعالى عند المشهور جماعة
من اتباع المعلم الاول الا بعلم اجمالي كثيرة فليكن صدور الافلاك المتعددة منشاء تلك الصور الكثيرة لكن لنا
ان نقول تلك الاعراض عند هم صور متبرة لامور متبرة تبريا عليها ومعلوليا اذ لو كانت واقعة دون
الترتيب الذي المبني يلزم الكثرة في ذاته تعالى ولو كانت معلولة لما تاتى هو صورها واقعة في الخارج لانها
مجرد قد في صقع الربوبية لما علمها الباري على ما هي عليها فيلزم جعلها الا ان يجاب تعالى عن ذلك على اصل
والمابين المعشر ستاع كون بعض السماويات علة لبعض اذا ان يؤيد الى دفع معارضة قوله على الدليل
القائم على عدم علية الحاوي للحوي بناء على اصل ثابت عندهم وهو جعلهم الحاوي معلولا للعلة متقدم رتبة على
وجود الحوي بقوله هداية الحاوي وهو الفلك الاعظم دبب الحوي وهو العقل الثاني معاني وتبته
الابداع لكونها معلولي علة واحدة في درجة واحدة وهو العقل الاول كما سياتي مع ان السبب الحوي

ناقوله فيظهر ان علية العقل الذي هو مع الحاوي لوجود الحوي غير صحيحة على ما لا نسلم تاخر
بالذات الحاوي ان يقال الحوي مع وجود الحاوي انما يلزم لو كان الحاوي علة للحوي واذ ليس فليس بلازم كما
سبقنا ملا نسلم توجر مي الوجه كما قد سيلوح الى ذلك لان الحاوية لا يلزم من وجود الحاوي وعدم
الحوي وذلك لانهم اعترفوا من ان الاشياء المتكافئة في الوجود ليس عدم بعضها في مرتبة وجود الاخر
ليلزم من عدم الحوي في مرتبة وجود الحاوي امكان الخلاء فصل في ازلية العقول وابديتها واعلم
ان هذه المسئلة مما اختلفت الفلاسفة فيها والمشهور عن افلاطون القول بحدوث العالم وكذا نقل
عن جمع غفير منهم موافقة المعلم الاسلاميون وكذا النقل المتواتر عن جميع اهل الملل الثلاثة وخالفهم
طائفة اخرى من الحكماء كالمعلم الاول واتباعه من المشائين وبعض اتباع الرواقيين كشيخ الاشراق قدس سره
قليلة من فرق الاسلام كاصحاب احمد بن حنبل وفي الحقيقة اصحاب ابي الحسن الاشعري القائلون بصفات ذاتية
على ما ذات الباري من هذا القبيل قال محمد بن عبد الكريم الشهرستاني في كتابه مصارع الحكماء اعلم ان الفلاسفة
على اختلاف اراء في هذه المسئلة جماعة من الاوائل الزمنهم اساطين من المشائية ومتابعيهم صاروا الى القول
بحدوث وجود ذات العالم بمادته وبسايطه ومركباتها كما صار اليه جماعة من المسلمين وطائفة من الاثنية
واصحابنا لو ان صاروا على تقدم مبادي معاني العقول والنفوس والمقادير فان البسايط دون المتوسطات
والمركبات فان المبادي وفوق الدهر والزمان فلا يتحقق فيها حدوث في زمان خلافا لمركباتها التي هي تحت
الدهر والزمان وسيظهر ان الحركات سرمدية ويقرب من مذهبهم مذهب جماعة من المسلمين من القول
بقدم الكلمات والحروف ومذهب بعض من تابعهم من تلامذته ومن وافقه من فلاسفة الاسلام
ان العالم قديم وان الحركات الدورية سرمدية انتهى اقول لتحقيق المقام ان الازل قد يطلق ويراد به
ما لا يكون مسبوقا بعلة ولا بزمان ولا بمادة في ان الاول بهذا المعنى يختص ذات الحق اذ هو جل مجده
وقد يطلق ويراد به ما يكون ذا زمان وجوده غير متناه في جانب الماضي ولا شبهة في عدم اتصاف شيء مما
ارتفع عن الزمان والتغير بمجامع المفارقات عن المادة في الذوات والافعال وما هو صديع الكل

المقدس ساحة فنائه من غبار الحدوث والفناء ليس عنده بك جباح وسماء على اليه برهان الدليل على تناهي
الكيات القادرة والاجساد المتعاقبة قائم ايضا على نفخة اولى الكيفية الغير القادرة الى غير النهاية بناء على وجود الحركة
العقلية الفلكية التي هي محل الزمان في الخارج وجريان التطبيق والتضايف وغيرها فيما فصل هذا لا يكون
شئ من الاشياء ما جا كان وكنا مجردا وما دام موصوفا بالامكان الذاتية بهذا المعنى قد يطلق عليه ما لا
يكون وجوده مسبوقا بالعدم مادة وصورة وهذا المعنى متحقق في المبادي العقلية والنفوس الاجرام الفلكية
وصورها ونفوسها وقوى المركبات المباينة وصورها ونفوسها واعراضها اللازمة والمفارقة وعلى
هذا القياس القول في الابدان الا ان بعض الحوادث البدية كالنفوس الانسانية التي قد دلت البراهين العقلية
والايات والاحاديث الشرعية على ابديتها واذا تبين ذلك فلنرجع الى ما كنا بصدده اما كون فعل الباري المفيض
المذكور فلوجوه لم يذكر الا احدها فلان احدها ان واجب الوجود مستجمع لجميع ما لا ينبغي ان تاثير في
معلوله والا لكان لواجد شئ هو كامل والعقول ايضا مستلزمة لجميع ما لا ينبغي ان تاثير في
بعضها في بعض لان كل ما يمكن ان يفيد حاصل بالفعل والا لكان شئ منها اي من جملة ما لا ينبغي ان
وتاثير بعضها في بعض كما حادثا وكل حادث مسبوق بمادة كما مر فتكون هي اي العقول المفارقة الحوادث
المادي مادية هيئة ويلزم من هذا اي من كون واحد من العقول لمستلزم ما لجميع ما لا ينبغي ان تاثير
لعقل اخرة لان اليستلزم المعلول بجب وجوده عند وجود علته التامة واما كونها ابدية فلان لهم
شئ منها اي العقول اعدم امور المعتبرة في وجوده ما عند وجود علته استلزام استغناء المعلول
استغناء علته التامة والا لزم وجود الملزوم بدون وجود اللازم وهو ظاهر فيكون الباري او شئ من
العقول قابلا للتغير لحوادث هيئة بل تغير شئ منها يؤدي الى الاول تعالى وهذا مع مالزم منه ان يكون
في ذاته تعالى جهة قابلية وقد برهن على استحالته في حقه تعالى يلزم ان يكون له محرك ومغير
الى الاشياء لان حد ما لحادث لا يخرج عن حركة ومحرك فيلزم ان يكون الله العالم جسما وهذا لازم على القائل
بكون الباري تعالى ذا ارادة متجددة سواء صح كما خرج بحجته او تعالى الله عما يقول الظالمون للحدوث علوا كبيرا

نصل

فصل في كيفية توسط العقول بين الباري وبين العالم الجسماني المواد والعالم الجسماني مجموع الاجسام
البسيطة والمركبة مع نفوسها وصورها وقد مر ان الواجب الوجود واحد من كل جهة مقدس عن التعدد
على حيثيات واعتبارات متكثرة وان معلوله الاول هو العقل المحض بلا شائبة القوة والاستعداد
والتغير والحركات التي لا تحصل الا في المواد والابعاد وبالا فلا له معلولان للعقول لكن الا فلا له فيها
كثرة وتركيب من الجوهر والصورة فان استمرت سلسلة الايجاد في اقتضاء الوحدة لم تنته نوبة
الوجود الى الجسم ابدا ولا يوجد صلا ولكن قد وجد فلا بد من وقوع كثرة في امر واحد هو في الواجب مجتمع
فيكون جهة صدور العقلية وعللها المتوسطة بينها وبين ما دونها كثيرة اي مشتملة على كثرة في وحدة
لما بينا من ان الواحد الحق لا يصدر عنه الا الواحد ولا بد ايضا ان يكون صدور الافلاك مع
استمرار سلسلة الجواهر العقلية بان يكون صدور جرم فلكي وجوهر عقلي معا عن جوهر واحد عقلي على ما
هو المشهور من انحصار سلسلة الجواهر العقلية في العدد من قاعدتهم ان العقل الذي يصدر عنه
الفلك الاعظم فيه كثرة لكن لا باعتبار صدوره عن الواجب الوجود والا لم يمكن صدوره عنه بل باعتبار
ان له اعتبار العقل الاول ما هيته ممكنة الوجود لذاتها واجبة الوجود جلتها ولذا وجود وتعقل للاعتبار
الحاصلين لماهيته بالقياس الى وجوده والى مبدئه ووجوده وللوجوب بالقياس الى ماهيته وعلته
فيكون باحد هذين الاعتبارين وتعقل لها فيكون وهو وجوب الوجود بالغير وبنسبة الى الحق الاول
مبدء للعقل الثاني وبالاعتبار الاخر وهو امكان الوجود لذاته وتعقل لذاته مبدء للفلك الاعظم
بما دته وصورته التي هي نفسه والمعلول الاشرف يجب ان يكون تابعا للجهة التي هي اشرف وهو العقل
الاول والاحس للاحس فيكون العقل الاول بما هو موجود واجب الوجود بالغير عاقلا والاول وهو
اشرف الجهات مبدء للعقل الثاني وبما هو موجود ممكن الوجود لذاته عاقلا الوجوده والامكان
مبدء للفلك الاعظم لجرمه ونفسه بالاحس للاحس وبالاشرف للاشرف والامكان احس الجهات
فيناسب المادة والوجود ويناسب نفس هذا الفلك المحرك لارتقوى الى ذلك العقل واعلم ان اعتبار

الشئ في العقول المفارقة سواء كان وجودا وماهيته او امكانا ووجوبا عين اعتبار تعقلها لذلك
الشئ اذ لا يجاب في الجواهر العقلية ثم اعلم ان الامكان شئ باعتبار نسبته الماهية الى
الوجود او باعتبار نسبة الوجود اليها وكذا الوجوب بسبب الغير وان ذات العقل ووجوده اذا اعتبرا
معا شيئا واحدا اعتبارا هو الفلك صورته شيئا واحدا هو الفلك واذا اعتبرا بنين فاعتبار الفلك
ذا جزئين في الخارج جرم كوي ونفس وامانع ايضا من اعتبار وحدتها العقل كونها هويتها امكانية متقومة
من مختلفات كالجنس والفصل واذا في جرم الفلك الصادر باعتبار جهتها تفصل من مادة و
صورة جسميتين بان يكون للكون الصوري والكون المادي اذ الاول الامر الابهامي وهو الجنس للفصل
باذاء الفصل والجامع باذاء الجامع فقد علمت ان الاجزاء التفصيلية ليس اخراج شئ من القوة الى الفعل
بل باعتبار ملاحظة جهة الوحدة نادة وملاحظة جهة الكثرة اخرى في شئ واحد بالذات وطبيعة
واحدة جهة كثيرة اعتبارية ووجودية فعلى هذا يندفع كثير من اعتراضات الامام وغيره عنهم بانهم خبطوا
في الكلام وخلطوا القول في موضع لا يلين به المحجة فنادة اعتبروا في العقل جهتين وجوده وجعلوه علة
لعقل ما مكانه وجعلوه علة للفلك ومنهم من اعتبر بدلها تعقل لوجوده وامكانه علة لعقل وفلك
ونادة اعتبروا فيه كثرة من ثلثة وجوه وجوده بنفسه ووجوبه بالغير وامكانه لذاته ترقوا لا يصدر
عنه بكل اعتبار امر فباعتبارا ووجوبه بالغير يصدر عنه عقل وباعتبار وجوده يصدر بهذه نفس وباعتبار
امكانه يصدر بهذه فلك ونادة من اربعة اوجه فوا ما علة بذلك الغير وجعلوا امكانه علة لوجود
الفلك وعلة علة الصورة ولا يخفى ان بعض هذا الاخاء في الايجاد لم يقع في كتبهم التي رايناها
ويحتمل ان يكون ذلك في كتاب اخر وقع بيد المعترض ولقائل ان يقول ان المعلول الاول ان كان متعددا
من هذه المختلفات فصدر الكثير من الواحد الحق وان كان احديا صرفا فلم يجز صدور الفلك بما دته
وصورته ونفسه وعقله واجيب عنه في شرح الاشارات بان المعلول الاول يطلق على العقل الاول
مع جميع لوازمه اول ما هيته صدرت عن الاول بكلا نحاء ويطلق على الصادر الاول وحده من غير

ان يعتبر صدر شئ اخر من لوازمه فعلى التقدير الاول يصح الحكم عليه بانه متقوم من مختلف وعلى التقدير الثاني
لا يصح وبالنسبة قضيته بينهما اقول هذا الكلام غير حاسم فان غرض المعترض ليس مجرد التنافي في كلامهم
بجعل العقل الاول متقوما من مختلفات اما ورد ما بانا ان كان كثيرا لكيف صدر عن الاول وان كان
واحدا صرفا كيف صار مبدء للكثرة والاول لما يجب بان الصادر شئ ما حتى في معاوم كان مترددا بين الجعل
جاعلا فان الصادر الاول عن المبدء عندهم هو الوجود والماهية والامكان وغيرها من الامور التي للجماج
اعتبارها الى جعل فانا نختار لهذا بعد مرتبة الصادر الاول لا متاخرة عنه فالصادر الاول باعتبار
الكثرة اللازمة لما لوقعة بالعرض يصير سببا لامور كثيرة وباعتبار وحدة وجوده الذي هو ماهيته
بعد تجعل بالذات صادر عن الحق كما صرح به الشيخ في الشفاء بقولنا ويحن لا نمنع ان يكون شئ واحد ذات
واحدة ثم يتبعها كثرة اضافية ليست في اول وجودها داخلة في مبدء قوامها بل يجوز ان يكون الواحد
يلزم عنه واحد ثم ذلك الواحد يلزم بكل واحد صفة ومعلول ويكون ذلك ايضا واحدا ثم يلزم
عن ذلك الواحد شئ وشئ اذ كذلك للازم شئ فتبع من هناك كثرة كلها يلزم ذاته فيجوز ان يكون مثل
هذه الكثرة هي العلة لامكان وجود الكثرة متابعا على المعلم الاول والمحقق الطوسي وكوطريقة اخرى
لكيفية تكثر الجهات الموجبة لامكان صدور الكثرة مع عن الواحد الحق على وجه لا يرد عليه اشكال فقال
اذا فرضنا مبدءا اول ليكن أ وصدر عنه شئ واحد وليكن ب فهو اول لما تب معلولا ثم
من الجائز ان يصدر عن أ بتوسط ب شئ اخر ليكن ج وعن ب وحده شئ اخر وليكن د فيكون في ثانية
المراتب ثلثة اشياء ثم من الجائز ان يصدر عن أ بتوسط ج وحده شئ وبتوسط د وحده ثان و
بتوسط ج معا ثالث وبتوسط ب ج رابع وبتوسط ب د خامس وبتوسط ب ج د سادس
وعن ب بتوسط ج وحده سابع وبتوسط د ثامن وبتوسط ج د معا تاسع وعن ج وحده عاشر
وعن د وحده حادي عشر وعن ج د معا ثاني عشر ويكون هذه كلها في ثالثة المراتب ولو جوز ان يصدر

صار

صدر

عن السافل بالنظر الى ما فوقه وحيث واعتبرنا الترتيب فى المتوسطات التى يكون فوق واحد صار ما فى هذه المرتبة اضعافا مضاعفة ثم اذا جاوزنا هذه المراتب جاز وجود كثرة لا تحصى عددها فى مرتبة واحدة الى الا نهاية له فهكذا يمكن ان يصدر اشياء كثيرة فى مرتبة واحدة عن مبدء واحد هذا ما فى شرح الاشارات اقول اذ نأخذ من طريقة الشيخ شهاب الدين قدس سره فى حكمة الاشراق فانه بعد ما اثبت ان انواع الجسم متكافئة من وجوه وليس بعضها علية بالقياس الى البعض اما السماويات فتختلف بعض الافلاك اكبر جرما واصغر كوكبا وبعضها بالعكس واما العنصريات فظاهر وجود بعضها من المتقابلات كالماء والنار والانسان والاسد حيث لا يوجد نوع من بسايطها ومركباتها يكون له التسلط المحض والعلية المطلقة على نوع اخر منها ولا تقلب بعضها الى بعض بحسب غلبة كيفياتها نعلم من ذلك وغيرها ان لها علا من خارج متكافئة غير متغيرة وبين ايضا ان كرة الثوابت مشتملة على اجرام سماوية الصور والطبايع كثيرة بحيث لا يمكن للبشر عدها ولا يحيط بكنهها الا خالقها فاذا وجدها فلا بد لها من علل غير محسوسة العدد اى جهات غير معدودة وجهات العقل الثانى غير مرئية فصيدقها فظهر ان هذه الاشياء لا تخلو الا على طريقة الاشراق حاولنا ان نبين طريقا اخر جردا من طريقة المشائين فى ترتيب الوجود وكيفية ظهور الكثرة عن الواحد فنقول ان العقول المجردة كثيرة جدا وكل بعد لها من ترتيب يحصل من المعلول الاقرب ثلاث ومن الثانى ثالث وهكذا رابع وخامس وهكذا الى النزول الاخير فان يحصل فى هذه السلسلة مبلغ كثير وكل واحد من هذه الانوار العقلية لا جناب بينه وبين النور الاول الواجبى ذا ايجابا ما هو من لوازم الماهية وتوابعها فمن تشاهد النور الاول ويقع عليها شعاعه ثم ينعكس النور من بعضها على بعض فكل عال يشرق على ما تحته فى المرتبة وكل سافل يقبل الشعاع من نور الانوار بتوسط ما فوقه وبتوسط حنان القاهر الثانى ويقبل من الشعاع الفايض من نور الانوار مرتين مرة بغير واسطة ومرة بواسطة النور الاقرب والتابع الثالث رابع مراتب منها صاحبه ورابع مراتب اربع مراتب اذ يقبل منه تعالى بغير واسطة وما يقبل منه

بتوسط

بتوسط النور الاقرب والرابع ثمانى مراتب اربع مراتب من انعكاس صاحبه ومرتان الثانى مرة من النور الاول ومرة من نور الانوار بغير واسطة وهكذا يتضاعف الانوار الفايضة العقلية الى مبلغ كثير يعجز القوى البشرية عن الاحاطة به فيحصل من كل واحد من هذه الاشراقات العقلية فمن كان على من كان نور وجوهر عقلى فمن احد الوجوه الذى ينكثر لجواهر المؤثرة فيه ثم ان هذه الانوار لم تكن بينها وبين نور الانوار ولا بينها وبين بعضها حجاب المادة من خواص الابعاد وشواغل الاجرام فيكون كل واحد منها يشاهد نور الانوار العقلية ايضا والمشاهد تحير المشرق وفيض هكذا فكيف مشاهدة كل عال اشراق نوره على سافل من غير واسطة وبواسطة متضاعفة الانعكاس فيحصل من هذه الجهة جملة اخرى من الانوار العقلية مثل ما حصل من الاشراقات فتضاعف الانوار الفايضة الى رصيد العقلية على الجواهر العقلية بسبب الانعكاسات الاشراقية والمشاهدية وانما حصل من كل مشاهدة واشراق نور عقلى فالاشراقات الكثيرة المتعددة اذا وقعت على حى كالمعنى عن ذاته فيكون لذلك الحى شعور بكل واحد منها وبزيادة تعاقل فيحصل من كل واحد من هذه الاشراقات والمشاهدات نور مجرد عقلى بخلاف ما اذا كانت الاشراقات المتعددة واقعة على ميت كالاجسام فانها وان تمازجت بتمازج العلل كالكواكب والسرج الواقعة على جسم الكرة لا يحصل منه بسببها امور ادراكية بتلك الاشراقات وبزيادتها يحصل عدد من القواهر المتربة كثيرة بعضها من بعض باعتبار احاد المشاهدات واحاد الاشراقات وهى مترتبة فى النزول العلى وهى القواهر الاصول الاعلون ثم يحصل من هذه الاصول بسبب تراكيبها ومشاكلاتها ومناسباتها كما يشاد كرجة القمر مع الشعاعات وكذا يشاد كرجة الاستضاء معها وكذا يشاد كرجة القمر معها وكذا يشاد كرجة المحبة معها ويشاد كرجة اشعة قاهر واحد بعضها مع بعض يشاد كرجة اشعة بعض مع بعض اشعة غيره اعدادا كثيرة من العقول لا يحيط بها الا البارى تعالى كما قال الله تعالى وما يعلم جنود ربك الا هو ويحصل من بعض الاصول يشاد كرجة اشعة المجموع سيما الضعيف النازل فى المجموع مع جملة القوة الثوابت وكذا كذا صور الثوابت المتناسبة باعتبار

بعض

مشاركة بعض مع بعض مع اعتبار جهة الاستضاءة والجهة والقهر والمناسبات الحاصلة بين الاشعة الكاملة الشديدة وبين الاشعة الواقعة الغير الكاملة من الصنعة المتوسطة تحصل منها الانوار القاهرة ارباب الاصنام النوعية الفلكية وطلسمات البسايط المركبات العنصرية وكما مختلفة الثوابت فبعدده كالامر فى هذه الطلسمات صور نوعها هو صاحب الطلسم والنوع القائم المؤثر ثم ذكر ايضا ان قاعدة امكان الاشرف يقتضى ايضا وجود هذه الانواع المؤثرة المجردة لانها اشرف وذكر ايضا ان الانواع ليست فى هذا من مجرده الانفعالات فانه لا يكون من الانسان غير الانسان ومن البقر غير البقر فالانواع المحفوظة عندنا ليست عن مجرد الانفعالات واستقامة الحيوانات مفسدة كانت وعقولا صور الانوار طال ما استذكره فلا بد وان يكون نوعها اى دوامها قائما بذاته فى عالم النور ثابتا لا يتغير فهذه طريقة فى صدور الاشياء عن المبدء الاول والمشاء يون ايضا وان اشتهر عندهم ان عدد العقول عشرة الا ان الحق فى اصولهم ان يعلل ان عدد الحركات السماوية يجب ان يكون بعدد الكواكب فلكية كانت اوكوكبية ويزيد عليها واحد لعالم العناصر فان حال الكواكب الجزئية كحال الكواكب الكلية فى استخراج الاوضاع بحركاتها الدورية الشوقية من القوة الى الفعل فيكون لكل كوكب جزئية ايضا بحركة امر وكالامر استقامة وحركة اعتصوقا كما فى الكواكب الكلية فيكون للعقول عندهم كثرة وافرة لكل المقصود من كلامهم من وجوه الاول انهم لما رأوا ان لكل كوكب فلك وعقل يحركه فعلى ان عدد العقول بعدد الافلاك الشمس الكلية بزيادة واحد للعنصريات ويوهم الى انه بعدد الكواكب الفلكية دون الكواكب حتى يكون الجواهر العقلية بعدد ما ظهر لهم بعناية الحسى من الافلاك كخمسين او اكثر قال صاحب الاستفاء فقد علمت ان لحركة السماوية فضائية متعددة عن نفس مختارة مقيدة الاختيارات على الاتصال بجزئيتها يكون عدد العقول المفارقة بعد المبدء الاول بعدد الحركات فان كانت الافلاك المتحيرة انما المبدء فى حركة كان لكل كوكب منها قوة تفيض من الكوكب لم يعدان يكون المفارقات بعدد الكواكب لها لا بعدد الكرات فكان عددها عشرة بعد الاول اولها العقل المحرك الذى للكرة المحيطة الاقصى لهم الذى هو الواجب ثم الذى للكرة زحل وكذلك حتى ينتهى الى العقل

التابع

علة للفلك الكلي بما فيه من الافلاك والكواكب والاجرام النفسي المتعلقة بكل فلك كلي واحدة اخر من الجهات
الثلث فالعقل الاخير يتركب فيه تصورا الانواع المتباينة الصور المحفوظة الطبايع في درجة واحدة فان
اختلافها بالقابل مع وحدة جهة الفاعل كما علمت لا يوجب الا اختلافا في انحاء الصور ان المتخصصات لنوع
واحد وبالاختلاف يتحقق ويبادي الفصول والاظهر ان الادايل من احكامها لا يكون الا بعد الاحكام
في ترتيب الوجود على حسب الجزم واليقين بل ما تعقل وتعليم التفاصيل لا نهم هم المنشون والمنشي للعلم
او المبعوث في الشريعة يتعذر عليه التفاصيل فلا جرم طوقوا لمن يأتي بعدهم سبيلا وسهلوا الباب عليهم
بذكر النموذج ومثال في كيفية صدور الكثرة عن الواحد فيتيسر بهم الاحتذاء على النموذج على الاذكياء تفصيل
هذا الباب لكل بحسب طاقة البشرية الميسر لما خلق له والله اعلم بحقايق الامور وما استخف بعد هذه
المراتب اعتراض الامام الرازي عليهم بما ذكره مرادا من ان مثل هذه الكثرة لو كفى في ان يكون لها واحد صدورا
للمعلولات فلم لا تكفي واجبة تعالى بان يجعل مبدء للممكنات باعتبار ما لها من كثرة السلوب والاضافات
من غير ان يجعل بعض معلولاته واسطة في ذلك حكم بان الصادر الاول عنه ليس الا واحدا وقد علمت
وجه صحة هذا الكلام مرارا وعرفت ان الكثرة في العقول ليست من الامور الاعتبارية الصرفة فان الامكان
وان كان امرا سلبيا والوجوب امرا اضافيا لكن متعلقها امر حقيقي بالذي بحال من احوال ذات نفسه بالجواز
الغير الحقيقي وصادق الاداء الكلامية ملكة لها ان لا يشرع في علم يحتاج تعقله الى فطرة ثانية وقريحة خالية
عن اقاويل المبتدعين لحبة الرياسة في امور الدين ليحفظ عرضه ولا ينكشف قصوره عن ابناء العلم
والعرفان ما حصلوا بالدوق الوجدان وبهذا الطريق يحيد عن كل عاقل عقله وذلك وذلك
اي صدور العقل الفلك عن كل عقل الى العقل التاسع فيصدر منه فلك القمر وعقل عاشر وهو
المبدء الفياض لما في عالمنا والمعد للاخذ فلك القمر بالتمايز والايجاد لا بالتحريك التصرفي
كما هو شان النفوس وهو العقل الفعال لعدم تناهي تأثراتها من النفوس والصور وغيرها فيصدر عنه
باعتبار جهة فقره وامكانه لخاص العام ولغيره الوجود المشترك العنصر تم وباعتبار تعقله ماهيته

تأثراتها
تعقله

الصور النوعية وباعتبار فيضية الوجوب الى المبدء الاعلى نفوسنا الناطقة وانما ذلك بمعاونة الاجرام
السماوية المناسبة من جهة اشتراك كلها في الحركة المدورة لاشتراك الفاعل في مادة واحدة ومن جهة اختلاف
حركاتها اختلافا فانواع الصور الاول للعناصر ومن جهة تركيب حركاتها المختلفة لتمزيج صور العناصر
الى غير ذلك مما لا يعلم تفاصيلها الا خالق القوى والمقدر والمكونة المعاونات والاستعدادات المختلفة
تكثر اعداد فيضه لنوع نوع من دون الجهات الفاعلية ما عرفت اي جهات الفاعل لوجوب اتحاد الفاعل
في قابل واحد كما اشار اليه بقوله بشرط استعداد القبول فان الفاعل الواحد بجهة واحدة يجب ان يصدر
عنه امور مختلفة لاختلاف القوابل والاختلاف قابل واحد في استعدادات وليس استعداد القبول
لقبول الصورة من جهة العقل الفعال والا كما عرفت لما تغير الاستعداد ولان العقل لا يتغير ذاتا
بتاء وحقيقة الى تغير واجبا الوجود لانه ليس في عالم الحركات والازمنة بل استعدادها بسبب الحركات السماوية
والاتصالات الكوكبية فان تلك الحركات تحدث اوضاعا سماوية يختلف بها استعدادات هيولى العناصر
فيفيض حركة حادثة تقتضي حدوثا استعداديا في الهيولى يستدعي لفيضان صورة حادثة من العقل الفعال
وكل حادث في العالم حركة كانت او وضعا او استعدادا او صورة فهو مسبوق بشيء حادث وفي
بعض النسخ بشيء سبق حادث والاولى لان الحركة المدورة الجزئية بل ساير الحوادث اما ان توجد دائما
او يجد حدوث حادث اخر لا بسبيل الاول والا لزم دوام الحادث وهو محال فتعين الثاني وهو ان
قبل كل حادث زماني حادث اخر وهذه الحوادث اما ان يوجد على نهج الاجتماع في الوجود او على نهج التعاقب
لا بسبيل الاول وهو اجتماعها في الوجود والا لزم اجتماع امور لها ترتب في الوجود بلا نهاية لاحتياج
كل منها الى الاخر السابق عليه وهو محال فتعين الثاني وهو ان كل حادث حادث قبل الاول وهو المطلوب
اعلم ان في ربط الحادث بالقديم اشكالا عظيما وهو ان العلة التامة للحادث ان كانت قديمة يجب اقترانها
لزم قدم الحادث وان كانت حادثة لم يمكن حصول امر من امور بل يحتاج الى علة تامة حادثة يكون معها
في الوجود والا يلزم تخلف المعلول عن علته التامة فننقل الكلام الى علة علة الحادث فيلزم من ذلك اما

معجب ربط الحادث بالقديم

امور غير متناهية موجودة مجتمعة في الوجود وهو باطل بالبداية في حادث في سلسلة العلية الى قديم والا يلزم القديم
في سلسلة معلولاته الى حادث فاما ان يقال بالانقطاع عن ذلك الاشكال بالقول ان العلة التامة انما اقتضت حدوث
الحوادث انتهت سلسلة الايجاد الى امور ثابتة الذات مجتمعة القدر والاضافات وذلك هو الحركة
الدورية الغايتة من حيث دوامها استند اليها العلة القديمة ومن حيث حدوثها استند اليها الحادث
وتفصيل الموجود من الحركة كما هو المشهور عندكم امر وجداني مستمر هو التوسط بين المبدء والمنتهى المتغيرين
او المختلفين وهو يتخيل واحد يلزمه اختلاف بالقياس الى الحدود المفروضة في المسافة فهو امر دائم باعتبار
وآت حادث باعتبار تلك النسب الحادثة بحسب الفرض حيث الذات ثابتة استند اليها المبدء
الثابت ومن حيث النسب المتعاقبة استند اليها الحوادث فنسبت الجماد والنبات والحيوان الى الحدود الثابتة
خلاصة ما هو المشهور منهم وانت تعلم انه غير وافي بدفع الاشكال اذ الكلام عايد في استناد تلك المتعاقبة
الى ذات قديمة قال بعض الافاضل في شرح هذا المقام كما عهد منه ذكر هذا الاشكال الوعر في تحقيق المقام
ان يقال المرجح لكل واحدة من النسب هو النسب السابقة عليها وهكذا فان اعتبرت الحركة الوحدانية
المستمرة بوحدتها فهي ثابتة مستندة الى العلل الثابتة وان اعتبرت النسب المتعاقبة وفرضت لها اجزاء
بحسب تلك النسب كان كل واحدة منها مستندا الى السابق عليه قولا ما سماه بتحقيقا في غاية الضعف
فان الكلام فيما ان علة التامة بجميعها تكون مجتمعة مع المعلول في الوجود او توجد وكان وتلك الحركة التوسطية
باعتبار نسبها امر كمي متصل غير قار واجزاء المتصل الغير القار لا يجتمع في الوجود وكيف نسب بعضها
الى بعض بالعلية التامة او جزئها الاخيرة وليته في الضعف اكتفى بما ذهب اليه وابتهج به ناقلا عن
بعض السابقين في شرح الواحكاني ان سلسلة الحوادث متصلة وحدانية فان العقل السليم يحكم بان استمرار
المعلول واتصاله تابع لاستمرار العلة واتصالها فنسبة الصور المتعاقبة الى الحركة الاستعدادية للمواد
العنصرية نسبة الاجزاء المفروضة الى الحركة المدورة الفلكية والعجب انه مع انكاره لوجود الحركة المتصلة
في الخارج وجعل الوجود مقصورا على التوسط منها الذي هو امر وهمي كيف جعل اجزائها جواهر موجودة

متاصلة الوجود والاشد بطء بقيتهم ما اشرنا اليه في بحث الحركة واستنادها الى الطبيعة القوية هل ثابت
بالذات وحاصله ان الكلام انما يجري ان يصدر عن شيء ثابت حدوث متجدد كالحركة الآنية بل يجب ان يكون
من بدء الاحوال التي احوالها كانت ثابتة يفيد ذلك المبدء فان كان المبدء طبيعة فلها قرب وبعد من النهاية
المطلوبة وان كان ارادة فيجب ان يكون من ارادة متجددة جزئية فان الارادة الكلية تنسبها الى جميع اجزاء
الحركة نسبة واحدة فلا يتبين بعض منها بالوقوع دون آخر وذلك لتصورها بان علم المتحرك بالحركة يجب ان لا يكون
عقليا والا نفسا بلا قوة بحسه منطبعة في المادة التي يكون لها التخيلات الجزئية المنبعثة عنها الارادات
الجزئية المتجددة الموجبة لجزيات الحركة كما في نفوس الملائكة الحاملة للحركة الموجبة للحركة الانتقالية
في هيولى العناصر على وجه الاعداد فضايته صادرة عن النفس السماوية لاجل اشراقات عقلية واضافات
علوية متوارد عليها من مبدءها العقلي ومعشوقها القدسي بوجب بثبات الحركة منسوبا اليه وقتيا
فوجب كل ابتعاث للحركة حدوثا شراقي ونيل روح من مبدءها ومعشوقها وكل اشراق ونيل روح منه
يوجب شوقا لابتعاث ارادة للحركة تحصل هناك سلسلة من الاشراقات والتشوقات وسلسلة من الاشواق
والارادات على جهة الاستمرار والاتصال فهي كل سلسلة شيء كالتوسط وهو امر ثابت مستمر وشيء كالمنتهى وهو
امر متصل متجدد فهي الاشراقات اشراق كلي بامر عقلي ثابت وفي الاشواق والارادات شوق كلي مبدءها
نفس الفلك وموجد ارادة كلية للحركة التوسطية وجزئية مبدءها قوة منطبعة شوقية ارادات
جزئية في المبدء القريب للحركة الارادية الفلكية ولنفرض انها انسان احدهما في الكيف والاخرى في الوضع
قوة ذات جسمين جهة ثبات باعتبار ذاتها لانها امر جوهري متصل الذات جهة تجدد باعتبار انضمام
امر متجدد واليه لو لم يكن انضمام مثل هذا الامر اليها لم تتم مبدئية للحركة فانضمام كل جزء من احدى السلسلتين
الاولى على جهة الاتصال من عمود ووجاوكل من هاتين السلسلتين غير متفاصل بعضها عن بعض
في الوجود لانها متصلة واحدة لكن في التهيء يقع بحيث يوهم انها متفاصلة لعوز العبارة عن بيان
كون المبدء باعتبار انضمام كل من هاتين السلسلتين يصير كل متغير عن حادث ومنشاء ذلك تعلق الفاعل

وعلقم

المباشرة المحركة المحيلة لتوهمها في اواخر الموجودات الموجبة لبعيده من منع الوجود والكمال وحاجتها الى الاشكال آنا فآنا اقول وقد علمت طريقا من القول بتناهي الحركات جميعا فلكية كانت او عنصرية فتصور جميع الممكنات عن درجة السرمدية والازلية فالامر في دبطلان الحوادث الزمانية القديم عليها اصعب لكن وفقني الله تعالى بحمده وفضله لاصل حكمي انقشع سنوده عن وجه دقيق الجبين وهو ان الحوادث باسرها تستند الى الحركة الدورية والهيئة هذه الحركة الى علة حادثة فان موضوع قولنا كل حادث زماني فله علة حادثة هو الماهية التي عرض لها الحدوث من حيث كونها معروضة له وذلك الحركة بالماهية فصل الحدوث والتجدد وفي حادثة لذاتها اذا تعقلت السؤال بلم لا يجري في حدوثها تجددها كما لا يجري في كون الامس قبل وفي كون الغد بعد كما ان القبلية والبعدية نفس حقيقة الامس والغد ومن بعد الحاجة الى عقولنا لم نحكم جزما بالايجاب علة حادثة لمعلول مجدد وما المعلول الذي نفس ماهية لحدوثه التجدد فلا يحكم عليه بذلك الا اذا عرض له تجدد وحدوث زايد على ماهيته كالحركات المستقيمة التي العنصرية وغيرها من الكيفية فتجلى الدورية الفلكية التي لا يعرض لها حدوث غير حدوثها التجدد وما ذاق الا بسبب العرض وما لهم كما ان الهيولى جوهرها ليس الا القوة والاستعداد فلا يحتاج في استعدادها الفاعل غير الصور مطلقا الى البعد وميض واذا عرضت لها الاستعدادات المخاصة لصوره واخرى يحتاج الى معدات وميضات من خارج فالحاصل ان كل واحد من المتغيرات ينتهي الى ماهية هي نفس التغير فلكونها متغيرا صح ان يكون علة للمتغيرات ولكونها نفس التغير صح ان يكون منسوبا الى جاعل الاصل الماهيات بافاضة الوجود عليها من دون خصوصيات تخصصها وفنون خصوصاتها المحوج الى علل حادثة مادية وتلك الماهية هي الحركة ولبعضها عرفها بعض المحصلين بانها هيئة يمتنع ثباتها لذاتها وهذا التحقيق من الابحاث الشريفة النافعة جدا في دفع اشكالات كثيرة والمصنف لما ذكر الكل حادث يسبقه حادث آخر ولزم من كلا مر سبق حوادث غير متناهية اما مجتمعة او متعاقبة فاختار التعاقب ورد الاجتماع اذ ان تيسر الى برهان الشطوط المال على نفي ترتب المجتمعات الغير المتناهية

المحيل باتفاق اذ اداء العقلاء فقال فان قيل لم تعلم انه يستحيل توسطا امور غير متناهية قلنا نا اذا اخذنا جليتين احديهما من مبدء معين الى غير النهاية واخرى مما قبل بمرتبة واحدة اي بمرتبة متناهية من العدد والجملتا الثانية المنافقة على الاولى الزايدة وجزء من المناقضة بان يقابل الجزء الاول من الجملة الثانية بالجزء الاول من الاولى والثاني بالثاني وهلم جرا فاما ان يطابقا الى غير النهاية بان يكون بازاء كل واحد من اجزاء احدى الجملتين واحد من اجزاء الثانية او ينقطع الثانية دون الاولى لا الكل الزايد مثل الناقص وبلزم من ذلك تناهي الجزء والكل الموجب لعدم كون الجزء جزءا والكل كلا هف فيلزم الانقطاع فيكون جملة الثانية اعني المنافقة متناهية والاولى الزايدة عليها بعدد متناه والزايد على المتناهي بعدد متناه يجب ان يكون متناهيا فيلزم تناهي الجملتين على تقدير تناهي احداهما هف قال الشارح المحقق وانما اعتبرنا قيدي الاجتماع في الوجود والترتيب لان الاحاد اذا لم تكن موجودة معا في الخارج كالحركات المتعاقبة لم يتم التطبيق ان وقوع احاد احديهما بازاء احاد اخرى ليس في الوجود الخارجي اذ ليست مجتمعة بحسب الخارج في زمان اصلا وليس في الوجود الذهني ايضا لاستحالة وجودها مفصلة في الذهن دفعة ومن المعلوم انه لا يتصور وقوع احاد احدى الجملتين بازاء احاد اخرى الا اذا كانت الاحاد موجودة معا اما في الخارج او في الذهن اقول قد سلف منا ان للاشياء نحوا من المعية دون الزمان في العلم وهي المعتبرة في اصل الوجود ومع قطع النظر عن الكون في المتى واجراء الحركة المتصلة لها هذه المعية في الوجود وقد بينا ان علم الباري تعالى بجميع الاشياء التي وجدت او ستوجد على واحد حضوري وشهود تام اشراقي وعلى هذا المخزون والاشياء المتجددة عند الجواهر العقلية المرتفعة عن ربقة التغير والتي تجدد وعلمها بالاشراق الوجودي بها فجري فيها من الحيثية التي ذكرناها التطبيق والتضايف وغيرهما من البراهين خاتمة للقسم الثالث من كتاب الطبيعة في احوال الاشياء في الاخرة للنفوس الناطقة ولما ذكر المصنف في اخر فنون هذا القسم وجود جواهر عقلية وهي وسايط وجود المبدء الاعلى الى المراتب المتأخرة البعيدة المناسبة للخير الاقصى واسباب حصولها كانت الموجبة لقوة المناسبة

من جهة الحركات والاستعدادات فيها ينزل الوجود ويهبط الى مرتبة النفوس الحنطية كتربة العنصر والحركة والجاذبية فتحلى الى درجة العقل المستفاد المستضيئ بنور الحق في المعاد فكان الوجود الفايض من واجب عقلا ثم نفسا ثم جرما ثم عادت نفسا ثم عقلا كما في قوله تعالى يدبر الامر من السماء الى الارض ثم يعرج فيها وظاهر ان الاشياء الموجودات في هذه السلسلة العمودية بالعقول الابداعية هي النفوس الناطقة لنوعها في اخر مراتب العود لكونها اشرف وجودا وفي تخلصها من الهيولى ذو مراتب اشرف لاعتبار مراتب المرادة من القوة والحسران الذين سبقوا هما الهيولى والابعان فاذا دان يشرك الان لها وجودا خرى يحتاج فيها البدن واحوالها اخروية سالحة عليها من ذاتها لاجل ملكاتها واخلاقها الملكية لها من البدن وهيأته بحسب المشاغة الاولى وذلك الوجود البقائي للنفس بعد بوار البدن يسمى بالمشاغة الاخرة لها فوضع سته فصول لهذا الباحث المتعلق بوجودها واحوالها بعد الموت وفساد البدن منها ما بالعدالات لكونها مايزاج بين قطبين مقاصدها او هام المجاهدين لنفوسها العاد من الذين اسلموا عن المملوة الدين وما يجب ان يعلم قبل الخوض في تلك المقاصد ان المعاد عليه بين ضربين يجي وصف وكنهه الا الوحي والشريعة وهو الجسماني باعتبار البدن اللاحق بالاخرة وخيراته وشروره والعقل لا ينكره وضرب يمكن تعقيبه من حيث النظر والقياس والشرع لا ينكره بل ورد ما يفيد اليه اشارات مقنعة وعبارات مستجيبة يكفي لطالب الحق والدين وتهدي لمن يشاء الى صراط مستقيم كقوله تعالى يا ايتها النفس المطمئنة ارجعي الى ربك راضية مرضية وبالجملة كل ما لا يتوصل العقل بالدليل الى اثباته وجوده او عدمه واما يكون مصيره فقط فان البنية تكشف عن حاله وتقفه على وجوده او عدمه وما صح عندنا بالعقل صدق البنوة فيتم عنده ما قصر عنه وعجل عما نقص عن معرفته كما في قوله صلى الله عليه وآله انما بعثت لاتمم مكارم الاخلاق وتفصيل السعادة والشقاوة الحسابين يطلب من القرآن والحديث على الوجه المفصل المشروح في مواضع عديدة منه لان حقايق احوالها المعادية على هيأتها وخصايص صورها وكيفياتها

لانوقن تمثلا لا بعقد ما خوطبنا به لان من الوعد الوعيد ثم اذ لنا ظاهر عن احوالها والاستماع والوقوف الجايز موقع المجاز وانه الامكان وبيانا حجازا على ما عادى المكرين والخصم في بابه قائم لتنزيل الاخبار الالهية مقام البراهين في المعاني الضرورية وقام الادلة الواضحة في المعاني الطبيعية والالهية وصار العاقل معفوا عن تصور كيفياته بعد ايقانه بوجوده وتصديقه بما يثبته بها التنزيل عند وعن خالقه وحضوصا اذا قال الحق سبحانه وتعالى ما انتم بمعجزين ولولا ان احوال النشاة الثانية وتفصيل كيفياتها باب صلح للعقد في وجوه في الاحاطة تكبنا الاعتقاد بقيام الساعة قال الله تعالى لرسوله قل ما كنت بدعا من الرسل ولا ادري ما يفعل بكم ان اتبع الا ما يوحى الي وما انا الا نذير مبين وقد علم الساعة وما يدريك لعل الساعة تكون قريبا وقال تعالى وعنده علم الساعة واليه يرجعون وقال الشيخ الرئيس لهذه حيثية في اخوالها النشأة الاولى وجهة المعاد لجسماني وقوة الخيالية لتلبيسها تتضعف عن الحيثية بل زوده وطبعها ما يزاد وصفاء كما يشاهد في المنام وربما كان الحكم بامر عظيم خطأ فان في بابه من المحسوس على ان الاخروي اشد استقرارا من الموجود في المنام بحسب قلة العوايق وتجرد النفس وصفاء القابلية وليست الصورة التي نراها في المنام بل هذا التي تحس في اليقظة كما علمت لان المرتسم في النفس لا ان احدهما مجتذى من باطن وتخدد اليد والثانية تبتدئ من خارج وترتفع اليه فاذا اغمض تم هناك او ادام المشاهدة وانما يلذ ويوذى الحقيقة هذا المرتسم في النفس الموجود في الخارج وكلما ادام تم في النفس فعلا وان لم يكن لسبب من خارج فان السبب الذاتي وهذا المرتسم كالخارج هو سبب العرضي وسبب السبب فهذه هي السعادة والشقاوة الحقيقيتان اللتان بالقياس الى الافضل الحقيقي واما الافضل المقدس فانما تبعد عن هذه الاحوال وتتصل بكمالها بالذات وتتمتع باللذة الحقيقية وتنبه عن النظر الى ما خلفها والى الملكات التي كانت لها كالمنبه ولو كان بقي فيها اثر اعتقادي او خلقي تاذت به وتخلصت اجلها عن درجات عليين الى ان تمتع الكمال ويقرب منه ما ذكره الشيخ الغزالي في بعض مصنفاته بقوله ان اللذات الحسية الموجودة في الجنة من الاكل والنكاح يجب التصديق بها كما نعلمها واما اللذة الكاملة المتقدم حيثية واما ليست عقلية اما الصحيح فلكن معناه وامكانه في ذلك العالم كامكانه في هذا العالم فانا نعلم بعد رد الروح الى البدن وقيام البرهان على امكانه

واما الكلام في ان بعض هذه اللذات لا مرتبة فيها بعينه كاملة لبعض العقلاء كاللبن والابتر ق والطلع المنضود والسدر المخضود فان هذا ما خوطبه جماعة بعظيم ذلك في اعينهم وديشتهونه غاية الشهوة ولكل احد في الجنة ما يشتهيه كما قال الله تعالى ولكم فيها ما تشتهي انفسكم ولكم فيها ما تدعون واما الخيالي فلذة كالذي للنوم الا ان النوم مستمر لاجل انقطاعه فلو كانت دائمة لم يظهر العزق بين الخيالي والحسي لان المناط الانسان بالصورة من حيث انها عامة في الخيال والحس من حيث هو جردها في خارج فلو جد في الخارج ولم يوجد في حسه بالاطباع فلا لذة له ولو بقي المنطبع في الحس وعدم في الخارج لما تمت اللذة والقوة المتخيلة قادرة على اختراع الصور في هذا العالم الا ان الصورة المخترعة ليست محسوسة ولا منطبعة في القوة الباصرة فلذلك اذا اخترع صورة جميلة في غاية الجمال لا توهم حضورها ومشاهدتها مع انها ليظم سرورة لانه ليس يصير متصلا في المثال مظلوما كانت للخيال قوة على تصويرها في القوة الباصرة كما لقوة تصويرها في المتخيلة لتطمئن اذ تزول عن القوة المتخيلة الصور الموجودة من خارج ولم يفارقا الدنيا الا خرة فهذا المعنى الامن حيث كان القوة على تصويرها الصورة في القوة الباصرة ولا يخطر ببالك شيء يميل اليه الا ترى الخيال يجيئ وهو اليه الاعادة جولته صلى الله عليه وآله الدار في الجنة سوقا يباع فيه الصور والسوق عبارة عن اللطف الالهي الذي هو القدرة على اختراع الصور بحسب الشهوة وهذه القدرة اوسع من القدرة على الايجاد من خارج للحس فجميع الامور الاخروية على ما هو اتم واوفق للشهوات ما دامت لا يتقيس رتبتها في الوجود اختصاصها بوجودها في الحس بل استقباء وجودها من خارج فان وجودها اراد لاجل حظه وحظه من وجوده في حسه فاذا وجد فيه فقد توفر حظه والباقي فضل لا حاجة اليه وانما يراد لانه طريق المقصود وقد تعين كونه طريقا في هذا العالم الضيق القاصر اما في ذلك العالم فتتسع الطرق ولا يتضيق وامام الوجود الثالث العقلي فهو الذي يكون هذه المحسوسات امثلة للذات العقلية التي ليست محسوسة فان العقليات تنقسم الى انواع كثيرة مختلفة كالحيوانات فيكون هي امثلة لها كالواحدة مثلا اللذة الحوى فما رتبته في العقليات ما هو اعلى رتبته في الحسيات فانه لو رأى احد في المنام

الخضرة والماء الجاري والوجه الحسن والانهار والامطار والمطعوم بالمن والعسل والخمر والاشجار المزينة بالجواهر والياقوت والفاكهة والصور المبثوثة من الذهب الفضة والاسورة المرصعة بالجواهر والخلخال المتلألئين بين يديه لكان المعبر يعبر ذلك بالسرور ولا يحكم على نوع واحد بل كل واحد يحكم على نوع من السرور يرجع بعضه الى سرور العلم وكشف المعلومات وبعضه الى سرور المملكة ونفاذ الامر وبعضه الى مشاهدة الاصدقاء والى اشتمال الجميع اسم السرور فهي مختلفة المراتب مختلفة الذوق لكل واحد مذاق يفارق الاخر فكذلك اللذات العقلية ينبغي ان يفهم كذلك وان كانت مما لا عين رأت ولا اذن سمعت ولا خطر على قلب بشر وجميع هذه الاقسام ممكنة فيجوز ان يجمع بين الكل ويجوز ان يحبب كل واحد بحسب استعداده فالمشعوف بالتفكير والوجود على الصورة لم يتفق له طريق ولا تخيل الا هذه الصور والعارفون المستغرقون لعالم الصور والذات الحسية يعنيهم من لطائف السرور والذات العقلية ما يليق بهم وفسي شرهم وشهوتهما ذا حضرة ان فيها كلما وجد وما يشتهيه فان اختلفت الشهوات لم يعدمان بختلف العلبات واللذات بحسب القدرة واسعة القوة البشرية عن الاحاطة بجميع القدرة قاصرة والرحمة الالهية اقتضت بواسطة النبوة الى كافة الخلق القدر الذي حملتنا افهامهم فيجب التصديق بما فصوره والايمان بما وراء ينتهي العلم صورة ويليق بالكرام الاجلين انتهى قوله اقول وهذا ان القرآن من كلام هذين المتحنين قريبا رأينا من كلمات ائمة الحكمة والكلام في باب توجيه المعاد ليصلح في العقل وهما صاحبا ان النفس الناطقة لكونها من سنخ الملكوت وتعلم علم القدرة والقوة لها قدرة على اختراع الصور التي تحتاج عاجزون تعلقها بهذا البدن الكثيف الظلماني المركب من الاضداد ليست لا ستعقبه الوجود ولا يترتب عليها الاثار الخارجية ولا تكون ثابتة بل مستعيرة لان مظهرها قوة خيالية وامتها العقل لا ستقبالها الجهة ووالوجه الحسي مختلف في امر جهة محلها بسبب ما يرد عليه من المشوشات والمغيرات الخارجية والداخلية كلما استراحت النفس من الاشغال الضرورية والحركات اللازمة لحفظ هذا البدن المجتمع من الامور المتنافرة المتدافعة تتجلت الانفكاك وتخلت

الدنيوية الناقصة لاجل كدورة المادة وضعف الادوات فتكدورات الشهوات ويتناغل هذا العالم المظلم جاهز غاية المشاهدة كما قال الله تعالى لا يدركه الابصار وربما يشغل بعض المكاشفين صور ذلك الموطن عن مشاهدة صور هذا الموطن في اليقظة سلامة الالات على عكس حال المحجوبين وجميع ما ذكرنا في الجهود سلطان الاخرة على بعض النفوس بوجه من الوجوه وهذه انموذج لمعرفة احوال الاخرة لها فانها اذا تعلقت تعلقا بالبدن وخلته وتحا بالبدن او تخلت مارت حواسها الباطنية لاحوال الامور الاخرة اشد واقوى فيظهر لها حسب ما كسبت في الدنيا من الاخلاق والاعمال والملكات والصفات الكريمة او الكريهة صور حسنة بهيئة كاملات والاشجار والصور والغلمان واطعمة الفاخرة والبيجان المكللة باللؤلؤ والدر والمرجان او قبيحة موحشة من الحركات والحيات والعقارب والجحيم والزقوم والمتصلة في الجحيم ثم اعلم ان اعادة النفس الى بدنها الذي كان لها في الدنيا مخلوق من سنخ هذا البدن بعده فارقته فاعلم في اليقظة كما نطقت بذلك الشريعة من نصوص الشرائع وروايات كثيرة متظافرة على صحتها والحكمة غير قابلة للتأويل كقوله تعالى قل من يحيي العظام وهي رميم قل يحييها الذي انشاها اول مرة وهو بكل شيء عليم فاذا هم من الاجداث الى ربهم ينسلون يحسب الانسان ان لن نجمع عظامه بلى قادرين على ان نسوي بنانه امور ممكن غير مستحيل فوجب التصديق بها لكونها من ضروريات الدين وانكارها اكفر مبين ولا استبعاد ايضا فيها بالاستعداد والتجرد يتعلق النفس اليه فان الامر اظهر من ان يحتاج وجوده الى بدن يكون حدوثه لياقة واستعداد لتعلقها ما يحصل له شيئا فشيئا وبلوغ غاياته الى كماله قليلا قليلا لكونه اولا مطمئة ثم علقة ثم مضغة ثم عظاما ثم خلقا آخر والله الخلقة على حسبما يقتضيه الدواعي الاسباب فان ذلك بحر خاص من الحدوث والحدث لا يختص للانسان فهذا الحيوان الجاهل ان يكون دفعة تاما كاملا بل لحصول بعض الاعضاء والادوات والاوضاع الفلكية يرجح ارادة الله تعالى في ايجاد الناس وتكوين اجسادهم دفعة واحدة ونفخ ارواحهم في اجسادهم المتكونة فجأة واحدة بتوسط بعض الملائكة فوقوعه تعالى بواسطة واهب الصور

حواسها الظاهرة واجتلبت عن استعمالها النفس اياها اما بالنوم او بتوجهها الى الجهة العالية بقوة فاتها وتطرية او بسبب اعتمت الفترة ورجعت اليها فاجتمعت تجتهد للصور مشاهدة اياها بحواسها التي لها هي في ذاتها بلا مشاركة البدن فان الانسان في حالة النوم يبصر ويسمع ويذوق ويشم ويلمس بحواسه الظاهرة معطلة عن الادوات كانت تفعل ان النفس بصلة سعاوة وقتا ما وليست في ذاتها من دون الحاجة فيها الى البدن بل هي تام صحي من التي في البدن لو لم يكن هذه عائقة للنفس عن استعمالها اياها وكما ان حواس البدن كلها ترجع الى حاسة واحدة وهي الحس المشترك فجميع حواس النفس وقواها ترجع الى القوة واحدة هي ذاتها النورية الفياضة تبصر بحالها الى ذاتها من هذا العالم او اكثر الاشياء عين قدرتها عليها وكلما كانت النفس اتم قوة واقوى جوهرا واكمل مراتبة ومعاونة من قواها اما القوة او ضعفها كالمجانين والمرضى والمقوتها خيرة كانت او شريرة كالانبياء والاولياء والكهنة والمجذوبين كانت ملاة او مشاهدتها الصور وقريبا الوجود اذا زال بالمعاونة عليها الكثرة مع تعلقها بالدنيا والبدن فان النفوس القوية التي لا يشغلها شأن عن شأن ولا يلهيها موطن عن موطن ولا تجارة ولا بيع عن ذكر الله تعالى والاخرة هي كالمبادي العالية ذاتا وفعلا يقدرون على مشاهدة ايجاد امور مشاهدتها وربما بلغ قوة نفوسهم الى حد قدسي في جزء من فيقدرون قوة يقدرون بها على مشاهدة الامور الغيبية كاسماع النبي صلى الله عليه وآله الخصائص ذكر الصوت الجبار وان لم يكن هذا معاينا وامته لم تجب بخواص الاوقات والمتعلقات كما يتبعها من الحواس كما دون على النبي صلى الله عليه وآله الله قد في ايام ركوبهم نفخات الامة ضوء الهاوية بحجة لا يبعد ان يكون لبعض افراد الناس نفوس شديدة الاتصال بعالم القدس والحق التائيد الكامل قليلة الانفكاك الى عالم الحس قوية المتاقي عن عالم الغيب قليلة الانغماس في جانب الظاهر لا يشوشها الملكة ولا تنطيها المحسوسات عن اضاءة الحاجة ويحصل لذلك الانسان في اليقظة ان يتصل بعالم الغيب بتخيل لبرية العقلية المجردة والنفوس الكلية والروحانيات وامور الاخرة ويشاهدها مشاهدة صحيحة تامة من

ملك العسل او سواد الحصرم المزاج لخاصية اخرى كما يكون الوف كثيرة من اصناف الحيوانات كالذباب
وغيرها في الصيف من النفوثات تكونا دفعيا ولا يلزم ان يكون نحو التعلق واحدا في البدو والاعادة
بل يجوز ان يكون التعلق اخيرا في البدن محلا بعد ان لم يكن ما نعا من حصول الاضافة الاولية والاثر الخاص
ومشاهدة امور غيبية لم يكن من مشاهدتها اياها في انشاءة الدنيا وتردد كنا اقتدارها على ايجاد
صور عجيبة حسنة او قبيحة مناسبة وصفاتها واحلالها ولا يضرنا ايضا كون البدن المعاد غير البدن
الاول بحسب المحصل لاستحالة كون المعدم بعينه معادا كما شهد من النصوص من كون اهل الجنة جردا امردا
وكونه تعالى رسل الكوثر مثل جبل احدد كذا ما روى من قوله عليه السلام يحشر بعض الناس يوم القيمة على صورة
يحسن عندها القردة والخنازير بعينه ذلك كذا قوله تعالى كلما نضجت جلودهم بدلناهم جلودا غيرها
فانه تعالى فعل هنا يكون المثاب المعاقب بالذات والالام الجسمانية غير من صدرت منه الطاعات
والمعاصي وارتكب المعاصي والشرور فلنا العبرة في ذلك بالجوهر المدرك وهو النفس لو اسطة
الالات وهي باقية بعينها وكذا المادة والنسخ كالاجزاء الاصلية في البدن وغيرها والهذا يقال
للشخص مع استقلال العصبوبة الى الشيخوخة والهجد وانحلال اكثر اجزائه انه بعينه
وان تبدلت الصورة والعينا قد كثير من الاعضاء والالات ولا يقال لمن تخوف من ستة اشبار يضرب
في المشيب انه عاد بعينه الحاني واعلم انه قد زعمت الفلاسفة الطبيعيون وساير الدهرية الذين
لا اعتداد باقوالهم وآرائهم في الملة ولا في الفلسفة انكار المعاد مطلقا للافسان زعما منهم
انه متكون من مزاج وامتزاج لهذا الهيكل المحسوس بما ومن القوى والاعراض فذلك ينحل بالموت
ولم يبق منه الا المواد العنصرية ولا اعادة للعدم ضعيفا يرجى لاعادة تحكما بانه اذا مات ميت وتمزق
سعادته او شقاوته فقد فات كما حكى الله تعالى عنهم في كتابه المجيد صراحا في الاحيوننا الدنيا نموت
ونحيى وما يهلكنا الا الدهر وما لهم بذلك من علم ان هم الا يظنون وصرحوا بجاحا على منع نشر هو ايها هاد في هذا تكذيب للعقل على ما يراه المحققون من اهل الفلسفة والشرع

على ما قرره المحققون من اهل الملة ونقف حاليا ليتوسل في امر المعاد الى قرره في ان النفس على ما المزاج لحاصل
من التركيب الامتزاج صنفي بالموت ولا تعدام جوهريا فيعود بعد الموت يكون لها المعاد واتفق المحققون
من الفلاسفة والمليين على بقوة المعاد وحقيقته لكنهم اختلفوا في كيفيته فذهب جمهور المسلمين الى ان جسما
فقط لان الروح عندهم جسم ساري في البدن سريان الزيت في الزيتون وماء الورد في الورد والنار في الفحم
وذهب جمهور الفلاسفة الى ان مجرد حافي فقط لان البدن بفقد الصورة واعراضه فلا يعاد النفس
جوهر مجرد باق لا سبيل الى فساده فيعود وما نوس به كثير من علماء الاسلام كما حكي عن الامامية
رضوان الله عليهم والشيخ الغزالي والكعبي والجبائي والراغب الاصفهاني في القول بالمعاد بين الروحاني والجسماني
جميعا ذهابا الى ان النفس جوهر مجرد يعود الى البدن وهذا الذي كثير من الصوفية والكرامية وبه يقول الجمهور من المتقدمين
والتناسخية لا الامام الرازي لان الفرق ان المسلمين يقولون بعود فالارواح وورودها الى البدن
لا في هذا العالم والتناسخية بقدمها وردتها اليه في هذا العالم ويكون الاخرة والجنة والنار فنان
قبيلا ايا ما تا المعاد بالمعاد الجسماني ليست اكثر واظهر من الايات المشعرة بالجسم والتنفيس والجمع والعقد
ونحو ذلك قد وجبنا ويلها عن ظاهرها فلنصرفها هذا ايضا الى بيان المعاد الروحاني واحوال
سعادة النفس وشقاوتها بعد مفارقة الابدان والاجسام على وجه يفهمه العوام فان الانبياء مبعوثون
الى كافة الخلق لارشادهم بقدر استعدادهم الى سبيل الحق ويكمل نفوسهم بحسب القوة النظرية والعملية
وتحصيل النظام المتضمن لصلاح الكافة وذلك بالترغيب والترهيب بالوعد والوعيد البشارة لما
يعتقدونه لذة وكمالا والانذار عما يعدونه الما ونقصانا واكثرهم عوام مقصر عقولهم عن ادراك معالم
الاشباح والمحسوسات من ذوات المبدء الاول وذوات العقول الفعالة التي هي المبادي القصوى والشرعية
تحاكيهم بما هنالك المأخوذة من المبادي الجسمانية وتحاكيها بنظايرها من المبادي المدنية وتحاكي الافعال
الالهية بافعال المبادي المدنية من الملوك والسلاطين القاهرين وتحاكي افعال القوى والمبادي الطبيعية
بنظايرها من الملكات والصناعات والقوى الغاذية وكذلك يخاطبهم من المعقولات بنظايرها من المحسوسات

المفضي

ينبعث عنه العادية بالعادية او الظلمة او الماء وعن العدم بالظلمة وعن اضداد الصفات التي هي غايات
افعال الفضايل الانسانية بنظايرها من الرايحة الكريهة والمنتنة والزمانية وغير ذلك مما يخاطبهم الانبياء
من امر المعاد بما هو مثال المعاد لتحقيق ترغيبهم وترهيبهم وتحقيق امر النظام ولهذا قيل ان الكلام مثل
واشباح للفلسفة تلتمس انما يجب للتاريخ عند تعذر الظاهر لا تعهد هنا نبيا على ما ذكرنا لما قيل
يكون البدن المعاد مثل الاول لا عينه وما ذكرتم من حمل كلام الشريعة ونصوص القرآن على الاشارة الى امثال
معاد النفس والرعاية لمصلحة العامة يؤدي الى نسبة الانبياء صلوات الله عليهم الى خيانة الكبرى فما يتعلق
بالتبليغ والقصد الى تضليل اكثر الخلق والتعصب على العبرة بحق الباطل واخفاء الحق لانهم لا يفهمون
الا هذه الظواهر التي هي حقيقة لها فلو قيل ان هذه الظواهر مع اداء تمام الكلام وبتوفاق نفس الامر
مثل المعاد الروحاني والذات العالية العقلية وكذا اكثر ظواهر القرآن على ما يراه المحققون من علماء الاسلام
بناء على ان العالم منطبق فكل ما يوجد في عالم الاجسام والاشباح من الانواع يوجد نظيرها على وجه
الطف واخفى في عالم الابداع لكان حقا لا ريب فيه ولا عتداد به من يفيد هداية النفس الانسانية
بعد خراب البدن وفساد المزاج اما ان تفسد او تبقى على الثاني اما ان تتعلق ببدن اخر على سبيل التناسخ
او لا بل تبقى موجودة بلا تعلق لا سبيل الى الاول وهو فسادها لان النفس لا تقبل الفساد والا
لكان فيها شيء يقبل الفساد وشيء يفسد فيكون فيها شيء مجرد مجرد المادة لحاملة لقوة الفساد وشيء
مجرد مجرد الصورة وهو الفاسد بالفعل لان الفاسد بالفعل غير القابل للفساد بقوة لان القابل
لان القابل للشيء يبقى ذاته مع المقبول والفاسد بالفعل لا يبقى مع الفساد فيكون القابل غير الفاسد
قال الشارح المحدث فيه بحث اذ ليس معنى قبول الشيء للعدم والفساد ان ذلك الشيء يبقى بحقيقته ويحل فيه
الفساد على قياس قبول الجسم للاعراض بل معناه ان ذلك الشيء يعدم في الخارج واذا حصل
ذلك الشيء في العقل وتصور معه العدم حكم العقل عليه بالعدم ووصفه في حد نفسه في العقل لا في الخارج
اذ ليس في الخارج شيء وقبول عدم تام بذلك الشيء اقول لا نسلم ان البرهان المذكور على كون كل حادث

سبوقا بالزمان محتاج الى المادة حاملة لامكانه فلا فرق في ذلك بين جانبي الوجود والعدم لان البرهان
انما تم في جانب الوجود تم في جانب العدم بلا تفاوت فاصلا تم كل معدوم صرفهم يدخل في عالم الوجود يحتاج
في عدمه الى سبق حامل بل انما حامل بعد بالمعنى الذي ذكر من العقل بتصورها هيته ومقيسها الى العدم
فيجدها موصوفة بالعدم في العقل ويحكم بها على عدم اتصافها بالوجود في الخارج فيصدق الموجبة الذهنية
السالبة الخارجية لقيام معنى العدم فيها في الذهن وعدم قيام الوجود في الخارج اصلا وما الاشياء
التي طرقها العدم بعينه يبقى الوجود الذي كان ثابتا لها في الخارج فلا بد لها من حامل لقوة عدمها
وبطلانها لا يكون ذلك الحامل نفسها وقد قام تحقيقه بالاحتجة فعليه الذات الوجود بخلاف قوة
الفساد والبطلان التي هي قوة العقلية والوجود لان جواز المعدم يكون مع جواز المعدوم وجواز
الموجود يكون مع جواز الموجود وقد مر في بحث الهيولى ان الاستعداد والقوة العقلية متقابلان فلا بد وان يكون
لحامل قوة الفساد اما جزء ذاتها الذي هي هي بها بالقوة ان كانت مركبة او محمولا لذاتها ان كانت بسيطة
كالصورة والاعراض فحامل قوة الفساد للنفس ان كان محمولا لها فيكون النفس متمادة بالمادة وقد ثبت بحجتها
وان كان جزء لذاتها فيكون ذاتها مركبة من مادة وصورة وقد ثبت بساطتها وان جعلا حاملة
النفس على هذا الوجه بل جعلا كونها مما لغة من مادة وصورة مفارقتين جوهريتين يزول احدهما وهي
الصورة لها وبقي الاخرى وهي المادة لحاملة لقوة وجودها وعدمها ننقل الكلام الى السنخ الباقي
من النفس لا نعني بها هنا الاجوهرا مجردا احدى لذاته محلا للعلوم والمعارف ويسخر الباقي لو كان
قابلا للفناء يلزم اجتماع الوجود والعدم فيه عند خروج الفناء من القوة الى الفعل فيكون موجودة
معدومة معا في حالة واحدة وهذا محال لم انك قد علمت سبقان قوة الوجود او العدم في الكايات
الفاسدات ليس لامكان الناقي الذي يجمع المبدع والكاين جميعا وهو قسيم ضرورة الوجود والعدم
لان هذه هي القوة الاستعدادية التي بطل عند حصول الشيء الذي هي استعداد بخلاف ذلك فانه يجتمع
مع وجود الممكن وعدمه فليس لك ان تقول ان المفارقات كالعقول بحكمة الوجود والعدم وهي بالفعل

مع انها

موجودة فيجتمع فيها علية الوجود وقوة الوجود والعدم ما بيناه ان الفرق بين القوة والامكان حيثان احدهما بحسب الذهن والاخر بحسب الخارج فمفاد احدهما التركيب بحسب التحليل العقلي ومفاد الاخر التركيب بحسب الخارج فان قلت النفس وان كان وجودها ابقائيا على المواد لكن لما كان استعداد وجودها على المبدء المفارق في الملائة البدنية فيقدم وان كانت عليها المعية لوجودها بالقوة كما كانت بالقوة قبل حدوثها فيكون البدن محلا للامكان فاذا كان محلا للامكان وجودها تلثا البدن بسبب مزاجه الصالح لتدبير النفس استعدادا ان يكون له كمال النفس مدة ويلزم من وجود النفس له ان تحتوي تحتقد في نفسها حتى تكون له وتحقق وجود لجوهر المباين في نفسه هو بان يكون وجودا لها صرف وجودا النفس ولا يمكن ان يكون وجود في نفسه الذي هو وجود النفس هو بعينه وجود لغيره بل يتغايران الوجودان لا كالجوهر المفارق والعرض حيث ان وجودها في نفسها هو بعينه وجود الشيء اخر فقد علم ان وجود النفس للبدن غير وجودها في نفسها وان استدراج الاول الثاني بحسب استعداد البدن الاول واما فاضة للبدء الثاني عليه لكونه معدة للشيء الواجب عطاؤه من تمام الاستعداد في القابل وعدم الجعل في الفاعل ولكون النفس للبدن بحيثلزم كونها في نفسها الكون بالبدن ثم من انتفاء النفس عن البدن لاجل زوال الاستعداد وعدم قابليته لها وبطلانها كونها كذلك انتفاء وجودها في ذاتها بل انتفاء وجود البدن فحسب فاذا كون الشيء شيئا ان اقتضى وجوده في نفسه لكون سببا للشيء عن شيء لا يقتضي سلبه في نفسه او لا يتوقف كونها الفرس لك يلزم ان يكون لذكون في نفسه ولكن لا يلزم من فساد عنك فساد في نفسه اللهم الا اذا كان ذلك الشيء ما يكون وجوده في نفسه عين وجوده لشيء اخر فيلزم من انتفاؤه عن المحل انتفاؤه في نفسه لاتحاد الوجودين كالجواهر المفارقة والاعراض حيث يلزم من فساد الجاعن محالها فساد ها في نفسها بخلاف النفس لكونها جوهرا مفارقا فالبدن فيها استعدادا ان يكون لا نفس وفيضا استعداد الا يكون نفسا عند حلول الاجل الا ان فيضا استعداد الوجود النفس واستعداد العدمها لكن اللزوم بين الوجودين متحقق اي وجود النفس لزوم وجودها لانها بين العدمين اي زوالها عن البدن وبطلانها فاذا انتها بطل بانتفاء

ببقاء مبدعها وما احسن ما مثل بعضهم البدن بشبكة فنفس بها وجود النفس من مبدعها المفارق فبعد الوقوع في عالم الوجود بواسطة الشبكة لا يحتاج الى بقاء تلك الشبكة فيبقى بقاء علميا الفيضة بل الشبكة عائقة لوجود وجودها الاستقلالي وطيرانها في فضاء عالم القدس فثبت ان البدن شرط حدوث النفس لا شرط بقائها وايضا النفس جوهر وتعلقها وارتباطها بالبدن من باب المضاف وهو اضعف الاعراض واخسها فبطلان الاضافة التي هي اضعف الاعراض لا يوجب بطلان الجوهر القائم فضلا وقد علمت ان عدم احد سببا بعد وجود الشيء بالذات سبب لعدم ذلك الشيء وعلى ان البدن سبب بالعرض لوجود النفس والمادة لها وصورتها بينهما هي ذاتها وفاعلها المفارق وغايتها اتصالها به فيلزم ان يكون باقية مادام كون مبدعها المفارق باقيا ومقارنة البدن وقواه وهيأتها الظلمانية وافعيتها المادية عائقة لها عن اتصالها بالقدس كما ينبغي الطير عن الوصول الى الجوهر العالي واتصاله بالطيور السماوية بقارنة الشبكة سموي متعطلة فاذا ماتا البدن وخرب وانهزم جنوده وقواه تخلص جوهر النفس عن حبس البدن وموذياته القوى وقشر في بصاحبة القدسيين والملاء الاعلى مع حصول كمالها واعتبر بالات التجاذب ومد خليتها في وجودا الكوسي ثم بقائه مع انتفاء الالة اوبعا نسبة النفوس غير فتها واستعملت القوى بالات البدنية في تحصيل مطلوبها القدسي ومراداتها العقلية ثم نفضها ونفضها بالكلية كما في قول بعض الحكماء واذا كانت النفوس كبارا تعيش في مراداها الاجسام وهو القول بالتناسخ واستعدا النفس من بدن الى اخر سواء كان من نوعه او لا وسواء كان بالنزول او بالصعود لا ان النفوس حادثة على ما ذهب اليه جمهور المحققين والرؤساء وسلفا المتاخرين خلافا للقدماء من حكماء فرس ويونان ما خلا اوسوا تباعه فيكون التناسخ محالا لان النفس كما كانت حادثة بحدوث البدن كان المزاج البدني باستعداده لمحاصي استدعى وجود ما من المفارق وتعلقها لان البدن الصالح للنفس كان في فيضان النفس عن مبدعها فكل بدن يصلح لان يتعلق به نفس فلو تعلق به نفس اخرى غير ما استحقت بالاستعداد عن المبدء بل على سبيل التناسخ

المقابلة

فتد تعلق بالبدن الواحد نفسان مدبرتان له واثنان مدركان وهو محال اذ لا يشعر كل واحد من ذاته الا نفسا واحدة وايضا كان العقل بالمزول من الانسان وظاهر ان اعماله كجيوانات يدبر على الانسان كالبهائم في الجيوان فيفضل ذاته كالمعرس على الابدان فتمانع ومن كجيوانات الصناع انواع يتعدد نوع واحد منها على جميع كجيوانات الكباد وكذا في البهائم فلا يصح ماذكروه وتفصيل هذا المجمل يطلب من كتاب حكمة الاشراق وشرح للعلامة الشيرازي هداية لما اثبت بقاء النفس بعد خراب البدن يريد ان يثبت ان لها سعادة وشقاوة حقيقيتان دون ما هو بحسب البدن وخيراته وشروره لما مر من ان تفضيلها استفادة من الشرع ولا شك في ان سبب السعادة هو حصول اللذات وان سبب الشقاوة هو حصول المؤذيات وانما اللذة والالم موقوفان على تصور مفاهيمها فلذا فرعها بقوله اللذة ادراك الملايم من حيث هو ملايم وانما قيد بالحيثية لان الشيء قد يلايم من وجه دون وجه اخر والانتفاء بمختص الجهة التي هو من تلك الجهة ملايم واعلم ان ادراك الشيء كما عرفت قد يكون بحصول صورة مساوية له وقد يكون بحصول ذاته والاول لا يتم بحصولها فيما وراء الادراك بل انما يتم بحصولها عند الشيخ الرئيس وهذا التعريف المشهور بقوله اللذة هي ادراك وسيل لوصول امر عند المدرك كما لا من حيث هو كذلك فاورد لفظ السبيل الذي هو بمعنى الاصابة والوجدان وانما لم يكتف بالسبيل لانه يدل على الادراك الا بالمجاز واللذة تحصل ابتداء بما هو ملايم وخيره والعالم بوجود لفظ يدل على الادراك والاصابة جميعا بالمطابقة اورد هما معا وقدم الاعم العالي بالمطابقة واورد غيره المختص لما له الحجاز وجماعة دعوا ان اللذة خروج عن الحالة الطبيعية وهذا خطاء فشاء من اخفهم ما بالذات مكان ما بالعرض فان الادراك يحصل بسبب انفعال الملائة وتغيرها عن حالها الى الحال التي المدرك كما علمته هو النفس لا الالة فحتى انفعلت الالة وتغيرت عن حالها استكملت القوة المدركة بحصول المدرك ووجوده اورادكه وسبيلا له بالشرط المذكور فحينئذ المدرك لها اليها فحينئذ صورة الكمالية الى الشيء واما ادراك النفوس الافلاك

الذى بسببه يصير الانسان سعيدا فى العلم مجاورا لله الذى يقع فى مثل هذه الاشتغالات العلمية ولكن فى كتاب المباحثات اكتفى بالقطف المذكورات وفى كتاب الشفاء وغيره على سبيل التقريب ان يتصور المبادى المفارقة تصورا حقيقيا ويصدق بها تصديقا يقينيا بالوجود لها عند هما بالبرهان ويعرف العلل الغائية للامور الواقعة فى الكل اذا كان الكل جملة ودون الجزئية التى لا ينبغى ان يسعى هيئة الكلية وتنساجزاء بعضها الى بعض فى النظام الاخير من المبدء الاول فى اقصى الموجودات الواقعة فى ترتيب وتصور العناية ويتحقق ان هذا الكل المستقيم على الكل الى وجود بخصها وانه واحدة بخصها وانه كيف يمر فحق لا يخفى عليها تكثر وتغير بوجوه من الوجوه وكيف تربيب نسبة الموجودات اليها انتهى واما الملايم لها من جهة القوة فهو ان يتسلط على سائر القوى البدنية ويحصل للنفس هيئة استعلائية قهرية على البدن وقواه فان انفعالها عن القوى وتاثرها عنها من شقاوتها واحتجابها عن الحق واستعلائها عليها وعدم انقيادها من سعادتها وقربها منه وعدم فى البدن لم يكن بد من استعمالها ومباشرتها فليتسلطها تقدير الضرورة والاحتياج ولتسلك بها سلوك التوسط بان لا يكون ناجزا وجامدا فى القوة الشهوية بل عفيفا فان العفة توسط الشهوة ولا يكون ايضا منهوما وكاجبانا بل شجاعا بحسب القوة الغضبية فان الشجاعة توسط التهور والجبانة وكذلك ملكة فى المبطنة وحسن التدبير فى نفسه وفيما بينه وبين غيره سواء كان اهل منزله او اهل بلده فى المعاملات الشرعية او فى السياسات الملكية ان كان لها رتبة فى السياسات وهذه الحكمة متوسطة فى تدبير نفسه وغيره دون الجربذة والبلاهة وهى غير الحكمة التى هى علم بحقائق الامور التى كلما كانت اشد فرارا كانت احسن بخلاف هذه وهذه الخصال الثلث هى التى تسمى عدالة فالعدالة من الاخلاق المركبة ومن اتصف بها وكان حكيما بالحكمة النظرية اى العلم بحقائق الاشياء فقد كمل القوتين النظرية والعملية للنفس فاذا ادركت كمالاتها العلمية والعملية من حيثما نهاكمالات موثرة فيها عندها او كانا ما دون العوائق لبدنى التى تعوقها عن ادراكها وهذا الادراك على وجه التمام حاصل لها بعد الموت ايضا لان النفس بعد تحصيل المعقولات وصيرورتها

عقلا متكررا تساويها وحصولها حتى يصير ملكة لا يحتاج النفس فى تحصيلها الى تجشم كسب جديد بل يتوجهها الى العقل الفعال اتصالا بها وقد حصلتها ملكة الاتصال لا تحتاج فى تعقلاتها الى الالة الجسمانية فيكون تعقلاتها حاصلة بعد الموت وضداد الالات البدنية وذكرنا ان المعرفة اذا اشتدت بسبب شدة القوة الدراكة ورفعت الموانع عن الادراك انقلبت مشاهدة فيكون اللذة للنفس بسبب ادراك المفارقات العقلية على الوجه الاكمل حاصلة بعد الموت وعدم حصولها اى عدم حصول اللذة بالتعقلات لحقت علاقة تعلق النفس بالبدن وقواه الملذوذة انما كان لقيام المانع من الادراك التام للملايم المحبوب للذة وعينها وهو تعلقاتها البدنية والعلائق الجسمانية فان العقد الذى بنا الانفوس من البهجة بالمشاهدة محتجز عليها من التشاغل بالبدن المانع للمشاهدة فاما البهجة تابعة للمشاهدة بل عينها بحيث يخفى قدر المشاهدة يخفى قدر اللذة والبهجة كقوة قدرتها فى ظلم نفسها اخفى لهم من قوة العين وما يجده النفس حال الادراك عند انجلال الشبهات واستيضاح المطلوبات فانه ليس بلذة الا قدر السرور بل هو شئ قليل وشاشة من اللذة العقلية فنسبة اليها كنسبة الالتذاذ الحسى بوصول ابجة المذوقات اللذيذة الطعم الى الالتذاذ بتطعمها ومع هذا كيف ما يكون الانسان ومتفكرا فى امر يهمه من المعقولات وهو ضرب امر مشهور محيط فى بابه وخيرة بين الطرفين استحضر بالشهوة ان كان كبير النفس فانه العقد الذى بنا لها النفس من اللذة بسبب المشاهدة وان كان خاطرا لدى فى هذه الحالة الدنيا ولكن من المعلوم انها اذا ذاتت فى هذه النشاة بذكر الله وصفاته ومعرفته وملايكته وكتبه ورسله لكان بينها وبين هذه الامور مناسبة شديدة يؤخذ بينها من البهجة والسعادة عند الفراغ من البدن قدر يقتدر به وخصوصا بها اذا تزينت فى النشاة الدنيا وبمعرفتها حاصلة الجزئين فاذا انفصلت عن البدن كانت مستعدة للاتحاد بمعشوقها الحقيقى على جلا يقين فان العقد العلائق البدنى والعقد الذى كان حاصلا لها بسبب ملاءمة العقلة والعظمة فعند ذا يكون تلك اللذة والبهجة فوق اللذات الحسية لان هاتين بحسب ما يناسبها من اللذة تختص الجواهر الحية المحضة عند ذا تها العليمة وهى من الاجل من كل لذة

واشرف اذ التفاوت فى اللذة قد يكون بحسب شرف القوة وخستها وقد يكون بحسب مقدار ادراك القوى لها فاخرى والضعيف خسيسة وقد يكون بحسب الجهة وذلك امور الكمال الاخير الكمال المطلق اقرب كانت اللذة اجل فاذا كان كذلك لم يكن قياس اللذة الحسية مع خستها الحواس بقطع النظر عن الحس سيان كونها اعراضا مادية وتفصل الادراكات وشعورها انها لا تفيد علما بحقائقها عاريا عن المادة بل الى ما يتبدل ويتغير والعلم المتعلق بالذة عند مشاهدة واجب الوجود بذاته الذى هو الكمال المطلق لا يشوبه نقصان وما يليه من الملائكة المقربين والذوات المقدسين هذا من حيث المدرك واما من حيث المدرك فان القوة العقلية قد علمت انها غير موجودة فى مادة فهى ابعد عن التغير والفساد والملائكة انما اقوام الموجودات فيه الوجود اجل الوجود بذاته بمثله فى القرب الى الخير المحض فانها مادية صفيحة الوجود الى حد ما وفتور ثم الى زمان ودور وما من حيث الادراك فان القوة العقلية تدرك المعانى برية عما سواه كما اشرنا اليه والقوة الحسية تدرك كل معنى تدركه شوبا بغيره من المعانى الاخر كما يشهد على ادراك الحقائق الاشياء وبحاطتها بل تدرك الظاهر بحيث يقبل التغير بالعقل بريئا عن جواهر الاشياء واسرارها بحيث لا يقبل التغير هداية يريد ان يثبت فى هذه الغاية الالم العقلى فنقول او لا انه الالم من حيث هو مؤلم ومنافى الشئ ما يتاباه ما يليه ومنافية ما يعوق عن بلوغ الكمال الذى يليه وسائر ما يتعلق بتغيره الالم يعلم بالمقايسة الى ما ذكرنا فى تغيير اللذة ثم قال والمنافى للنفس الناطقة من جهة القوة النظرية لها اظهر الهيئة المضادة للكمال من الاعتقادات المنافية للحق ومن جهة القوة العملية الاخلاق المذمومة والصفات الانتهائية وخصوص هما الملابسات المنافية للسعادات فالنفس اذا فارقت البدن وتمكنت فيها الهيئات المضادة للكمال العقلى من الجهل المركب طاعة الشهوات او كذلك المنافى من جنسه مما فيعرض لها الالم العقلى وانما يحصل ذلك الالم بعد الموت لاشتغالها بتدبير البدن وانغماسها فى ظلمات الطبيعة وتغشيها بغشاوات الهيولى فاذا ما ملكت العلائق والعوائق ذاتها وما يحضر بها من الملذات ومعشوقها الحقيقى كما تنبغى ادراكا استلذاذيا بالجملة

وتميل الى المكروهات فى الجملة ويفرح بها كما يميل الروض الى الحال الطيب ويتلذذ به بسبب الة العقرب كما اشرنا اليه سابقا فحينئذ تحب المدلة ويجارحة ناخرة والنار وانواع الظلم اذا فارقت البدن وصفت ادراكاتها لاجل ذلك الالم الذى عرض لها بسبب فقدان ما يفتقد كالاوجاع المتعلقة بما يحصل من اللذة الخلية القوة وذكرنا العلم منها فيكون ذلك مفارقة وعقوبة لاجل ما فى الشدة تفرق الاتصال بالبدن وتجدد البدن بالموت يريد ذلك فانما يكون لنفس اكتسبت الشوق الى كمالها وجزم بانها النفس بتصور المعقولات وحصول مهية الكل دون الفاضلين من العوام والسماء والحيوان هداية قد علمت ان كمال النفس الناطقة بحسب جزئها النظرى ان يحصل لها تصورات حقائق الاشياء والتصديقات اليقينية بوجودها احوالها وهو الكمال الباقى معها بحسب جزئها العملى الخير الفائق عن البدن وقواه فالنفس الناطقة باعتبار جزئها النظرى لا يخلو من ان يكون كاملة او ناقصة وعلى الثانى لا يخلو من ان يكون لها الى الكمال شوق تام او باعتبار جزئها العملى لا يخلو من ان يكون نقية عن الهيئات الم لا يتصور اذا اعتبر كل من حالتيها العائبتين الى كل من حالتى الشك النظرية فتنقسم كل منها الى قسمين وهاتان الحالتان مع انقسام النفس عن الهيئات المذكورة الاصعب فالمصنف بين فى هذه العبارة الحالة الاولى وتصورها وبيان مرتبة النفس مع كل قسم من قسمى السعادة والشقاوة فقال النفس الكاملة تصورت حقائق الاشياء وبالاعتقادات الحقة البرهانية لجازمة المطابقة الثابتة اذا حصل لها النيل من العلائق الجسمانية والهيئات الردية وحصل لها مع ذلك الكمال ان تتصل بالعالم العقلى وانتظمت مع الملائكة المقربين فى حضرة جلال رب العالمين فى مقعد صدق عند مليك مقتدر لا كاقتعاد البستان والفوز عند ملوك الدنيا وملاكها يحصل لها من لذة الالقاء وسرور الذات ما لا عين رأت ولا اذن سمعت ولا خطر على قلب بشر فان فارقت ولم تحصل لها النيل والتبرى عن العوارض البدنية بل بقى فيها الهيئات البدنية وتعلق بها الميل الى اللذات الشهوية لحسية تعذر بسبب تلك الهيئات مجردة عن الاتصال بالعلائق وبقى مشتاقة الى مشتهياتها الحسية ولم يحصل لها بسبب انفصالات فيتاذى بها اذى عظيما لكن ليس هذا الالم ذا طول ولا عرض

فيحزن الالم الذى كان لاجله ويحصل لها اللذة بالمعارف التى اكتسبها ويخرط فى سلك المقربين وذلك
بعد زوال تلك الهيئات ومدة بقاء هذا الالم مختلفة طولا وقصرا بحسب كيفية تلك الهيئات كثرة وقلة
بحسب كيفية رسوخ الهيئة قوة وضعفا اورد فى هذه الغاية الحالة الثانية وهو حلول النفس
عن الكمال العلمى بعد شوقها اليه على سبيل الاجمال من غير تفصيل لها الى قسميها وبين مرتبة النفس مع
هذه الحالة فقال النفوس التى لحقتها المادة اى لحقتها هيئتى الكمال اذا اظهر لها اتفاقا ان من
شأنها ادراك الحقايق يكسب المجهول من المعلوم اى بسبب ما يتفق لها من كسب المجهول من المعلوم
بطريق النظر فى الامور الجزئية ثم لها من هذا الكسب شوق الى الكمال اذا تحقق لها ما استفادوا اشتغلت
بتحصيل المعارف الحقيقية والعلوم اليقينية التى يدعون كل عاقل غيره معارفها فضلة كمال ان لم تحصل
رذيلة ونقصان لحصلت لها تلك المعارف والعلوم وكملت بها الكمال الممكن لنوعها فتطمئن وتتيقنت
بان شأنها الانتقاص فى تلك المعارف والعلوم حصل لها شوق وميلان وذاق الى الكمال الذى هذا الشوق
منتج فيها مستور لا يظهر لها ظهورا تاما فى الدنيا لكثرة اشتغالها بما يلهيها عن هذا الشوق من العلقات
البدنية والشهوات الدنية كما فى قوله تعالى الصيب النكاح فحق ندم المقابر فاذا فارقت البدن
وانكشف لها شوقها التام الى الكمال وليس معها سبب الكمال لفقد الآلات والموت بسبب الموت
يورث لها من اجل ذلك الشوق الى الكمال مع عدم وعدم القدرة على تحصيل الالم العظيم
وخصوصا اذا كانت معها بعض الهيئات الردية لان هؤلاء اما مقصرون عن السعى ومنكاسلون
عن اكتساب الكمال واما معاندون جاحدون للحق متعصبون لاراء فاسدة مضادة للاراء الحقيقة
والنفوس المعتدة التى صرفت قواها وغيرها خلقت لاجله وكفرت بانعم الله فنشبت فيها علوم باطلة
وعقايد فاسدة ورسخ فيها ملكات غير مليكة رديئات مضادة للكمال فهم اسوء حالا واكثر بلاء
وارده ما اذا قد تمكنت فيها نار شوق ما فاذا قد فارقت عدوة الوسيلة الى مبدعها منكسة فى
كرب سعير الاشواق محترقة بنار الم الفراق وهو الم النار الروحانية الموقدة التى تطلع اى تظهر وتعلو

على الافئدة والعنا بالكبرا التى قدم عليها من ذوق العذاب بالادنى واعلم ان حرارة هذه النار الدنيا وتلك
تأبية لصورتها النوعية كما تحققت من قبل وقد حققنا فى غير هذا الشرح ان لكل نوع جسمانى فرد اعدادا
منه فى عالم الامر فالنار الجسمانية من نار قهر ابط المعنوية بعد تنزل لها فى مراتب كثيرة لها فى مرتبة النفس
بصورة الغضب اذ هو لها قوة تثور سورة الغضب فى احراق الاخلاط مع وطوبتها فالاخلاط فى المحطب
ومن هذا يعلم ان كل شئ لا يحس ان يكون حارا فاذا كانت النار الجسمانية انما تحرق الماء والروحانية تلاهيها
ان ايام ملك شداد وهو من ايام هذه كيف وكل قوة جسمانية منتهية كما مر وهذا معنى ما ورد
ان النار غسلت بالماء سبعين مرة ثم انزلت الى الدنيا ليعلم الانتفاع بها فانا لا نريد بالبادية هذه
الصفاء الاشراق والنقاوة والبهجة فان هذا كله يسلب من النار الحقيقة وانما نثبت لهذه النيران
لانها ليست نيرانا محضة بل فيها ادنى نور واما النار المحضة فتعاهدها انها محرقة موقدة قطاعة نواعمة
وهذا المحسوس من النار ليس جسمها الذى هو بها حراق والتفرق حقيقة هى الالهية مستورة تحت
هذه المحاسن خارجة عن الحكم والنهاية وهى النار الكبرى المنطلقة على الافئدة والنفوس المرتبطة نوعا
من الارتباط بهذا المحسوس صدائية اما ما ان يذكر فى هذه الغاية الحالة الثالثة وهى خلو النفس
عن الكمال وعن الشوق اليه وقسمها الى قسمين من جهة هيئة علمها بنيانا العالم كل منها من المرتبة
فقال النفوس التى لحقتها التى لم تكتسب العلم والشوق بحقايق الاشياء والتجرد عن العالم
الادنى اذا فارقت البدن فهى مشتاقة الى الكمال ولا تكتسبه شوقا الى تحصيل البرهان لعدم حدوث
رأى فيها وكانت خالية عن سائر الهيئات البدنية والاخلاق الردية حصل لها النجاة
من العذاب والخلود فى الالم لخلوصها من الم الشوق وعذاب الهيئة المضادة للكمال فهما حالتان خاليتان
عن اللذة والالم والحق ان لها لذة ضعيفة كما لما لها لله التى فى الشفاء لان الوصف اسعد بها لكن
مالم يوجد هيئة راسخة للرحمة تكاد لبلاهة فى الخلاص من ظلمة بقاء اى ناقصة
اعنى المنقل الذى يحصل عند مجرد الشوق دون ان يبعث صاحبها الى تحصيل الكمال واما اذا لم يكن

خالية عن الهيئات البدنية الردية وليس عندها هيئة غير ذلك ولا معنى من المعانى العلمية فجاع
بفقدان البدن ومقتضياته لان خلق المعلوم بالبدن والمشتهيات قواه باقية من وجه وهى حصول المشتهى
اليه لفقدانه من تحصيله ويبقى فيكره الوصول بسلاسل العلايق البدنية معلولة باخلاط الهيئات الردية
فيكون فى غصة وعذاب اليم كالحرة المجوعة المفتقة لحكم لعدم مجوعها وانطفاء حر الجوع ليس عندها
واعيا بل يزيد لتلك الهيئات شيئا فشيئا ولا بأس بان يفصل حال الناطق مما هم وفصل قسيما قريبا الى
الافهام من الذى ذكره المصنف لاشتماله على بعض الامور الآخرية فنقول ان الناس بحسب العاقبة سبعة اقسام
لانهم اما سعداء وهم اصحاب اليمين واما اشقياء وهم اصحاب الشمال واما السابقون المقربون وهم الله
وكتبه اولئك حزب الله واصحاب الشمال اما المطرودون الذين حق عليهم القول فى القضاء السابق وهم
اهل الظلمة والحجاب الكلى المختوم على قلوبهم اذ لا كفاية لله تعالى ولا تذر لهم كثيرا من الجن والانس
ايم قلوب لا يفقهون بها الآية فى الجهل الاصلى الوراثى هؤلاء خلقتهم كالبهائم بل هم اضل واما المتاخرون
الذين كانوا مستعدين بحسب الفطرة قابلين للنور الحق اصل النشاة لكن حجب قلوبهم بالرين المستفاد
من اكتساب الرذايل وتراكب المعاصى وبشاعة الاعمال البهيمية والسبعية اعضاءا وطاهم الشهوية
والغضب ومن اولئك المكبا على الشيطانية بقوتهم البهيمية الحمرية حتى صحت الهيئات الفاسقة والملكات
المظلمة فى نفوسهم واركمت على افئدتهم فبقوا اشكين حيارى فى الضلالة تائهين فى الغواية قد
خبطت اعمالهم وانتكث ذؤسهم فهم اشد عذابا واسوء حالا لمنافاة مسكة استعدادهم بحالهم
والفريقان هم اهل الدنيا فحالهم فى الآخرة من نحيسا ما الاولى لفقدهم استعدادهم اساسا بقبول الهداية
واما الثانى فلزوال استعدادهم فنهم لفسادهم فقدادهم فهم اهل الخلود فى النار واما اصناف اصحاب
واصحاب اليمين اما اهل الفضايل الذين امنوا وعملوا الصالحات المجتنبين لما حرمين لها
فوجدوا اما عملوا حاضرا لكل درجاتها عملوا ومنهم اهل الرحمة الباقون على سلامة نفوسهم وصفاء
قلوبهم المستوجبون درجاتها بحسب مناسباتهم واستعداداتهم من فضل ربهم لا على حسب كمالاتهم

من ميراث اعمالهم واما اهل المعفو الذين خلطوا عملا صالحا واخر سيئا وهم قسمان المعفو عنهم رأسا لقوة
اعتقادهم وعدم رسوخ سيئاتهم لقلتها وانمحائها بما وعدت الحسنة فيها او لكمال توبتهم عنها الملائمة
على قبح ما فعلوا منها بحسب الايمان والاعتقاد الصحيح لاجل استعمال القوة النظرية والتذكر فى عواقب الامور
ناولئك يبدل الله سيئاتهم حسنات والمعذبون حينا بحسب ما رسخ فيهم من الملكات حتى خلصوا عن دنس
ما كسبوا فيجوا هم اهل العدل العقاب والذين ظلموا من هؤلاء سيجدهم سيئات ما عملوا كل بحسبه لذلك
لعدم التجرد والطغيان وهؤلاء هم اهل الآخرة والسابقون اما مجبون واما محجوبون فالمجبوبون هم الذين
جاهدوا فى الله حق جهاده وانابوا الى الله حق انابته فهداهم سبل تكميل القوتين علما وعملا واحلهم بالانتماش
بالمعلومات والتجرد عن الجسمانيات والمحجوبون هم اهل العناية الازلية الذين احتجبهم وهداهم الى
صراط مستقيم والصنفان هما اهل الدين خاصة لانهم هم المستعدون الذين بقوا على بطرتهم الاصلية
واجتنبوا دين الشرك والشك لصفاء قلوبهم وفطرتهم وبقاء نور هم الفطرى لم ينقضوا عهد الله
والفرق بينهما بان المجبوبين يحتاجون الى هداية الله بعد الجذب والوصول لمكان ذاته وسلوكه فى
الله كقوله تعالى لحبيبه عليه السلام كذلك لنثبت به فؤادك وقوله وكلا نقص عليك من انباء الرسل
ما نثبت به فؤادك والمحجوبون يحتاجون الى العناية والتوفيق لسلوك سبيل الله قبل الوصول لسلوك فى الله
بعد الوصول فقد علم ان مدار الشقاوة التى توجب العلاك السرمد على ضربين من الجهل وهو المركب الراسخ
وضربين من الشهوة وهو المضاد الملكة الفاضلة الجهل البسيط الشقاوة بل الخلو عن الكمالين معا وهذا
ناقصة وتفصيل ذلك ان فوات كمالات النفس الانسانية امر عدمى كنقصان غريزة العقل او وجودى
كوجود امر المضاد تلك الكمالات عدمى لا محالة وجودى لا محالة وكل واحد من الاقسام الثلثة اما ان يكون بحسب
القوة النظرية والقوة العلمية فيصير ستة فالذى بحسب نقصان الغريزة فى القوتين فهو محجوب بعد الموت
ولا عذاب فيه اصلا والذى بحسب مضاد راسخ فى القوة النظرية كالجهل المركب الذى صار صورة
للنفس فهو مفارقة غير محجوب ايضا لكن عذابه دايم واما الشقاوة الباقية اعنى النظرية دون العملية كاعتقاد

العوام والمقتدة والمحلة الساخرة وغيرها الواسخة كالاخلاق والملكات الوخرة المتحكمة فيزول بعد المرق
اما لعدم رسوخها او لكونها هيئات مستفادة من الاصابة الامزجة فيزول بزوالها لكنها يختلف في شدة
الرواعة وضعفها في سرعة الزوال وبطوءه فيختلف المعاب بها في الكم او الكيف بحسب الاختلافين وهذا
اذا عرفت النفس ان لها كمالا فانيا الا كتساب بها ما يضاد الكمال واشتغالها بما يصرفها عن اكتساب
الكمال ولتكاسلها في اقسام الكمال وعدم اشتغالها باشرف من العلوم واما النفوس السليمة الخالية
عن الكمال وعن ما يضاده وعن الشوق الى الكمال فمتمتعة في سعة من رحمة الله تعالى الى سعادة تليق
بها غير متلمة بما يناذي به الاشقياء الا انه ذهب بعض المحكماء الى انه لا يجوز ان تكون معطلة
عن الادراك فلان تتعلق باجسام اخر فيها لانه لما بطلت جسمانيته ولم ينقطع علاقتهم عن
الاجسام وحيث اما ان تتصيد بها ذي صور لها وتكون نفوسا لها سواء كان في نشاة اخرى
كما يقوله اهل الشريعة المحقة او في هذه النشاة قالديناوية كما يقوله اهل التناسخ واما ان لا تتصيد
كذلك وهذا هو الذي مال اليه الشيخان ابو نصر ابو علي من انها متعلق باجرام سماوية على ان تكون
نفوسا لها مدبرة لامور ها بارادتها على ان تستعملها لامكان التخيل ثم بتخيل الصور التي كانت معتقدة
عندها وفي فحصها يتشاهد بتخيلات لا اخرية على حسب ما تخيلته فاذا قد يتسهم بجواز ان يكون الجرم
الذي تتعلق هي به متولدا من الدعاء والاذعنة غير متحرق فيحصل لهم به سعادة وهيئة وكذلك
لبعض الاشقياء شقاوة وهيئة رديئة لصاحب الملكات اصل لذاذاتها وهو في الدعاء لا يبقى فيه اعتدال
وان قرب من النار فتخيله فيبرد عنه الى جوهرها وان كان دونه في الدعاء فانها ان يتخيل بحرا وتيكا نف
فيتخيل بردا وليس فيه جرم محيط يغلب عليه اليبس ليحفظ عن البند وويمنع غيره عن نفاذ جنده ويتعين
فيه محلا التخيل منشكلا به ولا بد من جوهر يابس ليحفظ فيه الصور ورطب ليقبل وليكن هذا اخرما
تيسر لنا في شرح هذا الكتاب ستجنبين ملهم الصواب عند تلاطم امواج الهموم وتراكم انواج الغموم
وخلو الديار عن يعرف قدر ها مغرض الاسرار وعلوم الابرار سيما في هذا الزمان الذي انطفت فيه

انوار الحكمة

انوار الحكمة وانطمست فيه اسرار المعرفة وقد استلينا بجماعة يرون التعمق في الامور الالهية بدعة ومخالفة
او ضياع جماهير الخلق ضلالة هذا مع ما اعتراها من العجز والقصور وانتسابه عظم القوى الى الخلل والقصور
والمنصف من جبلت جبلته على الانصاف وتجنب بحسب الغريزة عن الجور والاعتساف ان ينظر فيه بعين
الانصاف واصلاح الفساد وسد الخلل بعد التامل والاستكشاف فاذا اعتر على سهو ان تيسر في
بذيل بر اجماز وعفو نا في الخطا بمعترف وبالقصور والعجز معترف وذلك لقلة البضاعة وقصور
الباع في الصناعة ومع هذا فقد جاء هذا الشرح بحمد الله تعالى كلاما يصوح به ولا اضطراب
ولا ارتياب بحيث يرى قريبا من الافهام في نهاية علوه رفيعا عاليا في المقام مع غاية دقة مشتملا على
تصورات غريبة لطيفة وتصرفات لطيفة شريفة تعد النفس لمكنة لاستخراج المسايل المعطلة وتفيد
الذهن اطلاعا على المباحث المشكلة على انى لا ازعم انى قد طلعت الغاية فيها او وقفت كلا فان وجوه
الفهم لا تنحصر فيما فحصت ومعارف الحق لا تتقيد بما علمت فان الحق اوسع من ان يحيط به عقل احد
واعظم من ان يحيره عقد دون عقد والله اعلم بالصواب

قد فرغ من تسويده افقر الخليقة علما واكثرهم زللا
محمد علي بن محمد طاهر في صبيحة يوم الثلثا الثالث والعشرين
من شهر شعبان المعظم من شهور سنة الثامنة والمئتين من المائة
الثالثة بعد الالف من الهجرة النبوية ١٢٠٨

الامام الهمام الراوق واصل البهمة الاقدس مجد الدين ...

سبحان من تنزه ...

مناجات شيخ شهاب الدين السهروردي عليه الرحمة

يا الهي والهة جميع الموجودات من العقول والنفوس وما تحتهما إياك اهابت الاكوان ولا سواك قصدت الاعيان يا واجب الوجود يا فاعل الخير والجود يا جواد الفضل والكرم يا شافي السقم يا نور الانوار ومدبر الليل والنهار يا قيوم يا قهار يا من هو بكل شيء محيط وبكل شيء عليم يا من هو بكل شيء بصير يا من هو على كل شيء قدير يا من هو بكل شيء رحيم يا من هو بكل شيء كفيل يا من هو بكل شيء وكيل يا من هو بكل شيء حفيظ يا من هو بكل شيء شهيد يا من هو بكل شيء حسيب يا من هو بكل شيء رقيب يا من هو بكل شيء عليم يا من هو بكل شيء قدير يا من هو بكل شيء رحيم يا من هو بكل شيء كفيل يا من هو بكل شيء وكيل يا من هو بكل شيء حفيظ يا من هو بكل شيء شهيد يا من هو بكل شيء حسيب يا من هو بكل شيء رقيب

١٢٣٥

أخر الف زيد وفي ... فاعل ما أعل عينا ذا قفي

والمد زيد تا ثا في الواحد ... همز ايروا في مثل كالقلا

كذا ثاني لينين اكتفا ... مد مفاعل كجمع ينسفا

وافتح ورد الهمز يا أعل ... لاما وفي مثل هراوة جعل

واوا وهمزا اول الواوين رد ... في بدء غير شبه ووقي الاشد

ومد ابدل ثاني الهمزين من ... كلمة ان يسكن كاثر وامتن

إن يفتح اثر ضم او فتح قلب واوا او ياء اثر كسر ينقلب

ذو الكسر مطلقا كذا وما يضم واوا اصر ما لم يكن لفظا اتم

فذاك ياء مطلقا جا وامر ونحوه وجهين في ثانيه ام

وياء اقلب الفا كسرا تلا او ياء تصغير بواو وذا فعلا

في اخر وقبل تا التانيث او زيادتي فعلان ذا ايضا راو

في مصدر المعتل عينا والفعل منه صحيح غالبا نحو الحول

وجمع ذي عين اعل او سكن فاحكم ببدء الاعلال فيه حيث عن

وصحوا افعلة وفي فعل وجهان والاعلال اولى كما لجيل

والواو لاما بعد فتح يا انقلب كالمعطيان مرضيان ووجب

ابدال واو بعد ضم من الف وبا مكوقن بذا لها اعترف

ويكسر المضموم في جمع كما يقال هيم عند جمع اهيما

واوا او اثر الضم رد الياء متى القي لام فعل او من قبلتا

كتاء باين من رمى لمقدره كذا اذا كسبعان صيرم

وان تكن عينا لفعلى وصفا فذاك بالوجهين عنهم يلفى

قصر

من لام فعلى اسما اتى الواو بدل ياء كتقوى غالبا جا والبدل

بالعكس جا لام افعلى وصفا وكونه قصوى نادرا لا يخفى

ان يسكن السابق من واو ويا واتصلا ومن عروض عريا

فياء الوا واقلبن مدغما وشذ معطى غير ما قدرسما

وعين ما أخر قد زيد ما ... يخص الاسم ولجب ان يسلما

وقبل يا اقلب مبما النون اذا ... كان مسكنا لمن بتا نبذا

لساكن صح انقل التحريك من ... ذي لين اتت عين فعل كابن

ما لم يكن فعل تعجب ولا ... كابيض اوا هوى بلام علا

ومثل فعل في ذا الاعلال اسم ... ضاهى مضارعا وفيد قوم

وصفعل صحح كالمفعال ... والف الافعال واستفعلال

ازل لذا الاعلال والتا التزم ... عوض وحذفها بالنقل بما ندر اعرض

وما لافعال من الحذف ومن ... نقل مفعول به ايضا قمن

نحو مبيع ومصون وندر ... تصحيح ذي الواو وفي ذي اليا اشتهر

وصحح المفعول من نحو غدا ... واعلل ان لم تجر الا جودا

كذاك ذو الوحدين جا المفعول ... ذي الواو ولام جمع او فرد يعن

وشاع نحو ينيم في نؤم ... ونحو ينام شذوذه نمى

ذا اللين فاتا في افتعال ابدلا ... وشذ في ذي الهمز نحو ايتكلا

طا تا افتعال رد اثر منطبق ... في الدال وازدد واذكرا بقي

فامر او مضارع من كوعد ... احذف وفي كعدة ذاك اطرد

وجد في همز افعل استمر في ... مضارع وبنيتي منصرف

ظلت وظلت في ظللت استعملا ... وقرن في اقرون وقرن نقلا

اول مثلين محركين في ... كلمة ادغم لا كمثل ضعف

وذلل وكلل ولبب ... ولا كحسيس ولا كاخصص الجب

ولا كهيلل وشذ في الل ... ونحوه فك بنقل فقبل

وحيي افكك وادغم دون جد ... كذاك نحو تتجلى واستتر

وما بتائين ابتدي قد يقتصر ... فيه على تا كتبين العبر

وفك حيث مد غم فيه سكن ... لكونه بموضع الرفع اقترن

نحو حللت ما حللته وفي ... جزم وشبه الجزم تخيير قفي

وفك أفعل في التعجب التزم والتزم الادغام أيضا

وما بجمعه عنيت قد كمل نظما على حال المهمات اشتمل

احصى من الكافية الخلاصه كما اقتضى غنى بالاخصاصه

فالحمد لله مصليا على محمد خير نجا اهلا

والاله الغر الكرام البررة وصحبه المنتجبين الخيرة

تمت بعون الله تعالى
وحسن توفيقه
كتبه الاكباب
بابا احمد غفر ذنوبها
للعبد الراجي رحمة ابن زيد
دلول الاوزبادي
الموقوف

والثاني اوله مذ لهل للبصر واختار عشاء هو الاسم

واعمل المهمل في ضمير ما تنا رعاه والتزم ما التزما

كحسان وبني آبائكا وقد بغى واعتد باعبدكا

ولا يجي مع اول قد اهلا بمضمر لغير رفع او هلا

بل حذفه الزم ان يكن خبرا واخره ان يكن هو المخبر عنه

واظهر ان يكن ضمير خبرا لغير ما يطابق المضمرا

نحو اظن ويظن ابي اخا زيدا عمرا منطلقين والاخا

المصدر اسم ماسوى الزمان من مدلولي الفعل كامر وامن

المصدر اسم

مثاله من فعل او وصف بنى وكونه اصلا الذي منه انتحى

توكيدا او نوعا او عدد كسرت سيرتين سيري رشد

وقد ينوب عنه ما يأتي دل

وما التوكيد فوحد ابدا وثن واجمع غير مو فردا
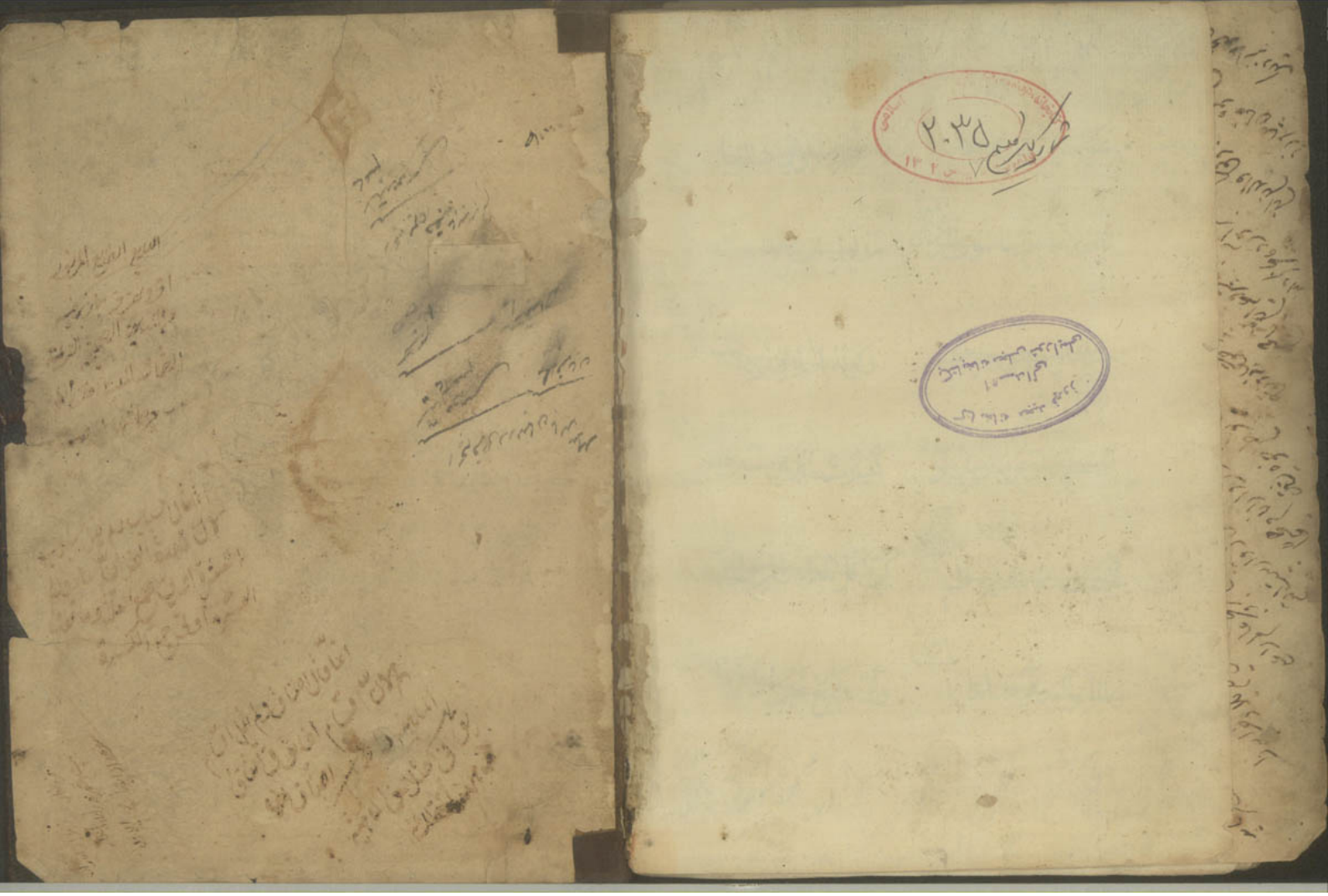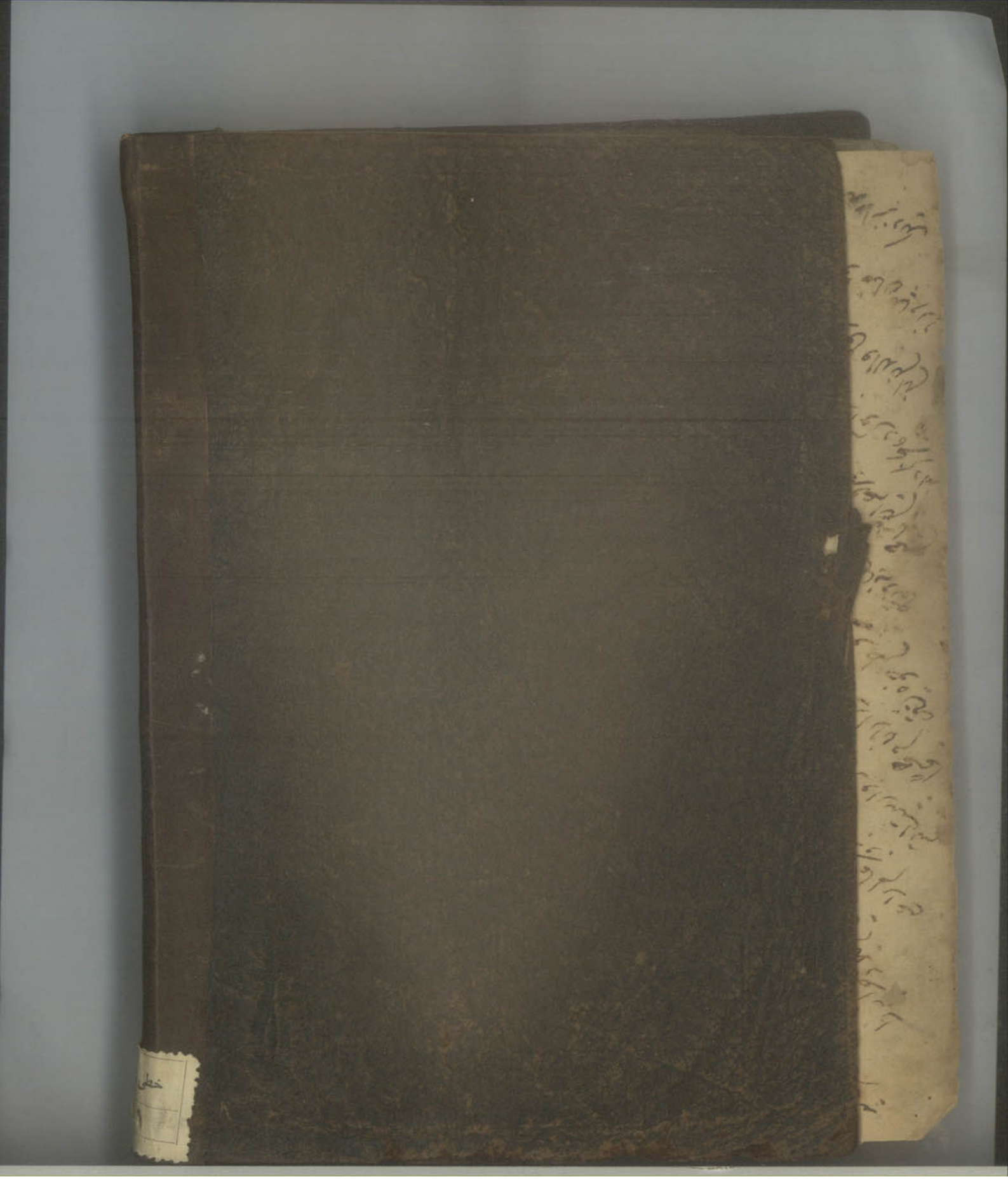
وما شبه الاعلام
عن الخصوص نوات كيل
جميل الفوز الهو عبيده الراجي رحمة ربه